

ARCHEOLOGISCHE EVALUATIE VAN HET BODEMARCHIEF IN DE BUURT VAN DE THEO ANDRIESSTRAAT 86 TE PUURS-AMANDS (PROVINCIE ANTWERPEN)

ARCHEOLOGIENOTA

PROGRAMMA VAN MAATREGELEN



ABO Archeologische Rapporten 949

Rapport opgemaakt door: Cynthia Holstein



Kontichsesteenweg 38

B-2630 Aartselaar

Maart- juni 2019

Dossiernr. intern: 25829

AOE: 2019C257 (bureaustudie)

AOE: 2019D59 (boringen)

INHOUD

Deel 2: Programma van maatregelen

Lijst van figuren.....	3
1 Inleiding	5
2 Gemotiveerd advies	8
2.1 Advies.....	8
3 Uitgesteld traject	11
4 Fasering.....	12
5 Stap 1: Vooronderzoek zonder ingreep in de bodem in de vorm van verkennende boringen (verplicht)	13
5.1 Fasering vooronderzoek.....	13
5.2 Vooronderzoek met ingreep in de bodem.....	14
6 Stap 2: Vooronderzoek met ingreep in de bodem in de vorm van proefsleuven (verplicht)	25
7 Bewaring en deponering van vondsten	30
8 Criteria voor het niet uitvoeren van de voorziene onderzoeksmethoden	31
9 Voorziene afwijkingen ten aanzien van de Code Goede Praktijk	32
10 Risico's en maatregelen	33
11 Noodnummers	35
12 Kwaliteitscontrole en ondertekening.....	36
13 Bibliografie	37

LIJST VAN FIGUREN

Figuur 1: Luchtfoto (middenschalige winteropname, 2018) met aanduiding van het onderzoeksgebied..	6
Figuur 2: GRB met aanduiding van het onderzoeksgebied.	6
Figuur 3: GRB met aanduiding van de boorpunten voor het verkennende bodemonderzoek binnen de noordoostelijke zone van het onderzoeksgebied.	16
Figuur 4: Luchtfoto 2018 met aanduiding van de boorpunten voor het verkennende bodemonderzoek binnen de noordoostelijke zone van het onderzoeksgebied.	17
Figuur 5: Luchtfoto (middenschalige winteropnamen, kleur, 2018) met aanduiding van de proefsleuven binnen het onderzoeksgebied (Geopunt 2019).	27
Figuur 6: GRB met aanduiding van het onderzoeksgebied (Geopunt 2019).	28

LIJST VAN TABELLEN

Tabel 1: Opsomming advies en motivering.....	9
Tabel 2: Overzicht toepasbaarheid, uitvoerbaarheid en noodzakelijkheid van het verkennend booronderzoek (ABO nv 2019).	13
Tabel 3: Overzicht onderzoeksvragen verkennend booronderzoek (ABO nv 2019).	15
Tabel 4: Technische gegevens voor het voorgestelde verkennende booronderzoek binnen de zuidoostelijke zone van het onderzoeksgebied (Geopunt 2019).....	16
Tabel 5: Overzicht toepasbaarheid, uitvoerbaarheid en noodzakelijkheid van het waarderend archeologisch booronderzoek (ABO nv 2019).	19
Tabel 6: Overzicht onderzoeksvragen waarderend archeologisch booronderzoek (ABO nv 2019).	20
Tabel 7: Overzicht onderzoeksvragen proefputten in functie van steentijd (ABO nv 2019).	22
Tabel 8: Overzicht toepasbaarheid, uitvoerbaarheid en noodzakelijkheid van proefsleuvenonderzoek.	25
Tabel 9: Onderzoeksvragen proefsleuven	26
Tabel 10: Technische gegevens voor het voorgestelde proefsleuvenonderzoek.	27
Tabel 11: Risico's en maatregelen.	34
Tabel 12: Overzicht noodnummers.....	35

DEEL 2 PROGRAMMA VAN RESULTATEN

1 INLEIDING

Deze archeologienota kwam tot stand in opdracht van de initiatiefnemer voor de aanvraag van een omgevingsvergunning voor de geplande werken aan een gebied aan de Theo Andriesstraat te Puurs (provincie Antwerpen). Het onderzoeksgebied bevindt zich ten zuiden van de woning nr. 86. Deze werkzaamheden houden het volgende in:

- aanleg van een serre,
- aanleg van een waterbassin,
- aanleg van een warmte opslag tank,
- aanleg van een energiecentrum,
- aanleg van een loods en laaddock,
- aanleg van bedrijfsverharding (inclusief parking),
- gedeeltelijke afgraving en ophoging van het onderzoeksgebied.

De geplande bouwwerken en de bijhorende graafwerken worden beschouwd als een ingreep in de bodem. Volgens de criteria bij een omgevingsvergunning voor stedenbouwkundige handelingen, valt het onderzoeksgebied niet (gedeeltelijk) in een beschermde archeologische site of in een (gedeeltelijk) vastgestelde archeologische zone. Het perceeloppervlak is groter dan 3.000 m² en de bodemingreep overstijgt de 1.000 m². Om deze redenen moet er in het kader van het Onroerend Erfgoeddecreet, voorafgaand aan het verkrijgen van een omgevingsvergunning voor stedenbouwkundige handelingen, een archeologienota worden opgemaakt om het archeologisch potentieel te evalueren (art. 5.4.1. Onroerend Erfgoeddecreet). Het bureauonderzoek moet uitwijzen of een onderzoek met ingreep in de bodem mogelijk en wenselijk is voor het onderzoeksgebied.

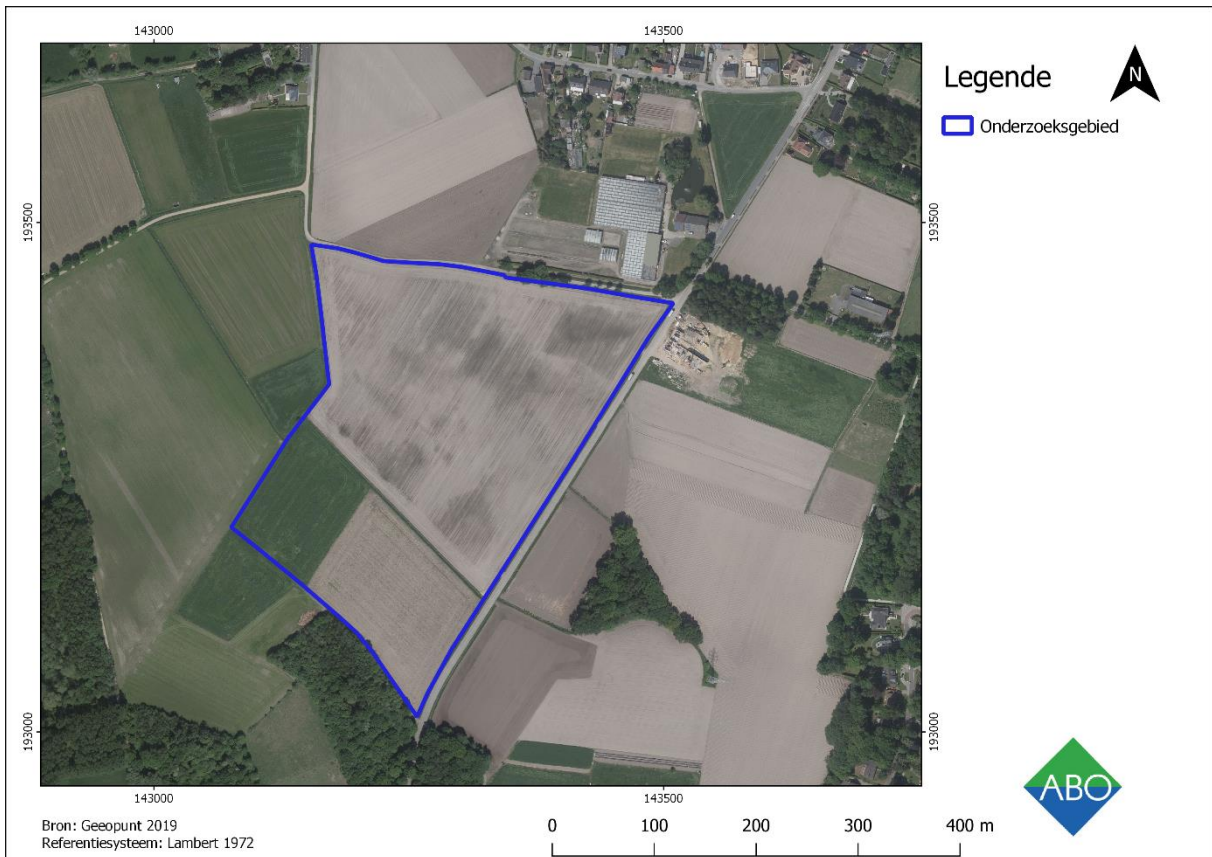

Figuur 1: Luchtfoto (middenschalige winteropname, 2018) met aanduiding van het onderzoeksgebied.

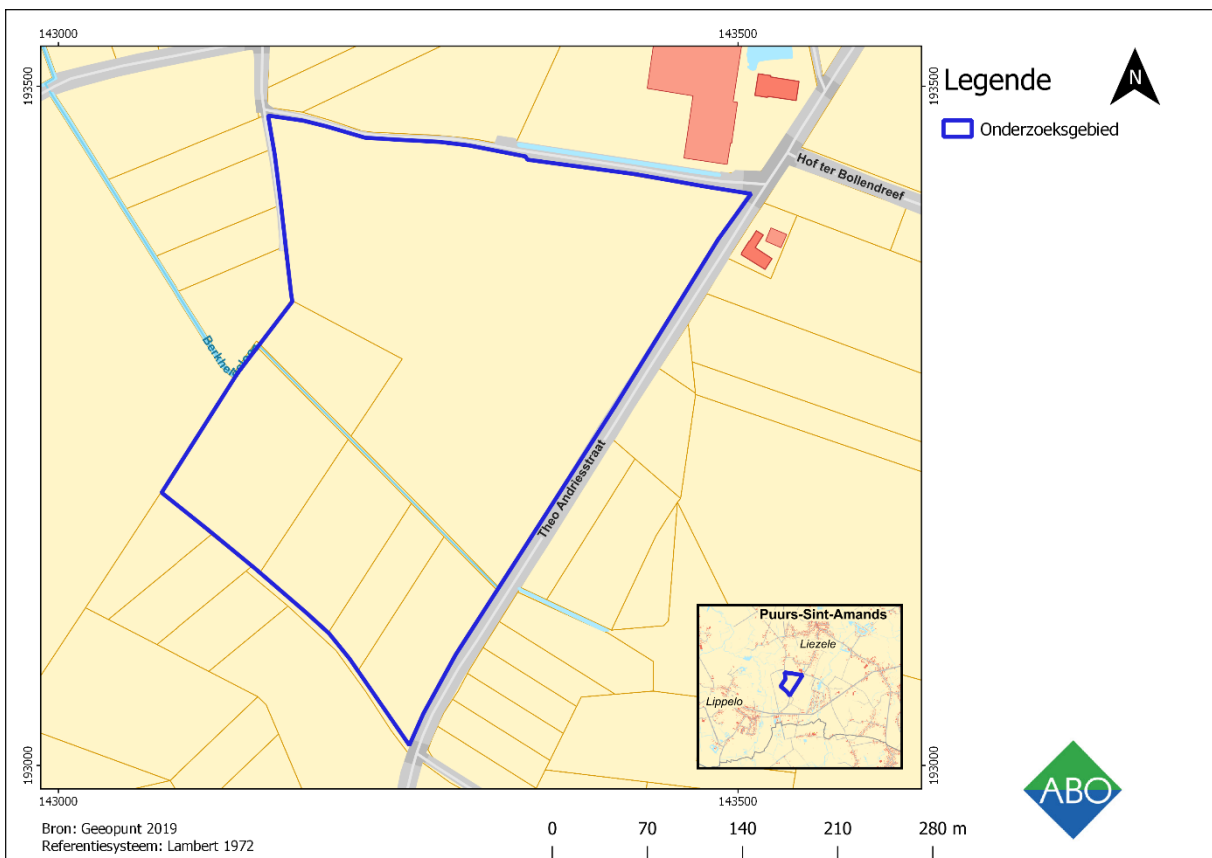

Figuur 2: GRB met aanduiding van het onderzoeksgebied.

Het verslag van resultaten van deze archeologienota kon echter geen afdoende uitspraken doen inzake het archeologisch potentieel van het bodemarchief ter hoogte van het onderzoeksgebied. Aan de hand van bestaande en ontsloten landschappelijke, archeologische, historische, iconografische en cartografische gegevens werd de kans op het aantreffen van archeologische resten reëel bevonden. Dit bleek hoofdzakelijk uit:

- Steentijdpotentieel kan in het zuidoostelijke deel van het onderzoeksgebied niet worden uitgesloten. Het landschappelijk booronderzoek wees uit dat de bodem binnen het onderzoeksgebied voor het grootste deel uit een Ap-C sequentie bestaat. Enkele boringen (27, 29 en 30) wezen echter op de aanwezigheid van een mogelijke restant van een B-horizont. Een verklaring hiervoor is dat het diepploegen van de akker de oorspronkelijke B-horizont heeft aangetast. Als gevolg van het diepploegen is er nu hoogstwaarschijnlijk alleen nog lokaal een restant van de B-horizont aanwezig.
- Het bodemonderzoek wees uit dat het overige grote gedeelte uit een Ap-C bodemsequentie bestaat. Door de aanwezigheid van minstens een toplaag (Ap) en een intacte C-horizont is verder archeologisch onderzoek noodzakelijkheid om sporensites uit latere archeologische periodes te evalueren.
- De aanwezigheid van archeologische vindplaatsen en/of artefacten in de ruimere omgeving wijst op menselijke aanwezigheid in de Romeinse tijd, de middeleeuwen, de nieuwe tijd en de nieuwste tijd. Op zo'n 300 m ten oosten van het onderzoeksgebied is bijvoorbeeld aardewerk fragmenten en een *dolium* gevonden uit de Romeinse tijd, maar ook aardewerk uit de vroege middeleeuwen. Specifiek zijn er Badorf-ceramik en Rijswaar aangetroffen.
- Volgens cartografische bronnen is het onderzoeksgebied sinds het midden van de 18^e eeuw onbebouwd geweest en was het steeds in gebruik als akker. Dit betekent dat de verstoring binnen het onderzoeksgebied minimaal is. De kans dat het potentieel aanwezige archeologische niveau intact is, wordt dan ook zeer reëel geschat. Echter, er moet rekening gehouden worden dat het uiterst noordoosten van het onderzoeksgebied verstoord is. Twee uitgevoerde boringen moesten hier gestaakt worden door de aanwezigheid van baksteen. Daarnaast laat de luchtfoto uit 2014 hier een vergraving zien.
- De impact van de geplande werken op de bodem is erg groot. Het bodemarchief binnen het onderzoeksgebied zal tot maximaal 1,3 m-MV worden verstoord. Dit zorgt naar alle waarschijnlijkheid voor een onherroepelijke vernietiging van het mogelijke aanwezige archeologische bodemarchief.

Voor het gehele onderzoeksgebied wordt dus verder onderzoek geadviseerd. Steentijd kan in het zuidoostelijke gedeelte van het onderzoeksgebied niet worden uitgesloten. Daarnaast geldt voor het gehele onderzoeksgebied een potentieel tot kennisvermeerdering voor de Romeinse tijd, de middeleeuwen, de nieuwe tijd en de nieuwste tijd. Potentieel voor de metaaltijden kan niet worden uitgesloten. De eventuele aanwezige archeologie binnen het onderzoeksgebied zou mogelijk een toevoeging aan de kennis en geschiedenis van Puurs betekenen.

2 GEMOTIVEERD ADVIES

Aan de hand van het verslag van resultaten wordt geoordeeld dat de kans op het aantreffen van sporen voor de Romeinse tijd, de middeleeuwen, de nieuwe en de nieuwste tijd binnen onderzoeksgebied het grootst is. Uit het reeds uitgevoerde landschappelijk booronderzoek blijkt dat het zuidoostelijke gedeelte van het onderzoek een A-(B)-C bodemsequentie aanwezig is. Enkele boringen (27, 29 en 30) wezen op de aanwezigheid van een mogelijke restant van een B-horizont. Het is mogelijk dat de oorspronkelijke B-horizont is aangetast door het diepploegen van de akker in het verleden. Als gevolg van het diepploegen is er nu hoogstwaarschijnlijk alleen nog lokaal een restant van de B-horizont aanwezig. Binnen deze zone wordt bijkomend vooronderzoek aanbevolen in de vorm van verkennend archeologisch booronderzoek (Figuur 3).

Het bodemonderzoek wees uit dat het overige grote gedeelte uit een Ap-C bodemsequentie bestaat. Door de aanwezigheid van minstens een toplaag (Ap) en een intacte C-horizont is verder archeologisch onderzoek noodzakelijkheid om sporensites uit latere archeologische periodes te evalueren. Voor het gehele onderzoeksgebied worden proefsleuven geadviseerd (Figuur 4).

Aangezien voor het gehele onderzoeksgebied verder onderzoek wordt aanbevolen in de vorm van proefsleuvenonderzoek, wordt er gestart met het verkennend archeologisch booronderzoek.

2.1 ADVIES

Zone	Stap	Onderzoeksmethode	Argumentatie
Vooronderzoek in functie van steentijd artefactensites			
Zuidoostelijke zone	1	Verkennend archeologisch booronderzoek (verplicht)	<ul style="list-style-type: none"> - Uit het reeds uitgevoerde landschappelijk booronderzoek blijkt dat in de zuidoostelijke zone binnen het onderzoeksgebied een A-(B)-C sequentie aanwezig is. - De aanwezigheid van sites uit het paleo- en mesolithicum zijn niet uit te sluiten. - Steentijdartefacten kunnen best door middel van verkennende boringen worden opgespoord. Bij proefsleuven worden deze immers makkelijk over het hoofd gezien.
Zuidoostelijke zone	1.a	Waarderend archeologisch booronderzoek (optioneel)	<ul style="list-style-type: none"> - Waarderende archeologische boringen zijn de geschikte methode om de aard en omvang van archeologische resten en sporen, die bij verkennende boringen werden geïdentificeerd, beter in te schatten. - Enkel indien het verkennend booronderzoek wijst op de aanwezigheid van steentijdartefacten.
Zuidoostelijke zone	1.b	Proefputten steentijdtijdpotentieel (optioneel)	<ul style="list-style-type: none"> - Het zetten van proefputten kan inzicht geven in de eventuele aan- of afwezigheid van concentraties van steentijdartefacten in kaart worden gebracht.
Vooronderzoek met ingreep in de bodem			
Gehele onderzoeksgebied	2	Proefsleuven (verplicht)	<ul style="list-style-type: none"> - Proefsleuven geven ruimtelijk inzicht en zijn daarom geschikt voor het opsporen van sporensites.

Zone	Stap	Onderzoeksmethode	Argumentatie
			- Bureauonderzoek wijst op een mogelijke menselijke aanwezigheid tijdens de Romeinse tijd, de middeleeuwen, de nieuwe tijd en de nieuwste tijd. Andere archeologische sequenties kunnen niet uitgesloten worden. Door middel van proefsleuven uit te voeren kunnen grondsporensites uit deze periodes in kaart worden gebracht.

Tabel 1: Opsomming advies en motivering.

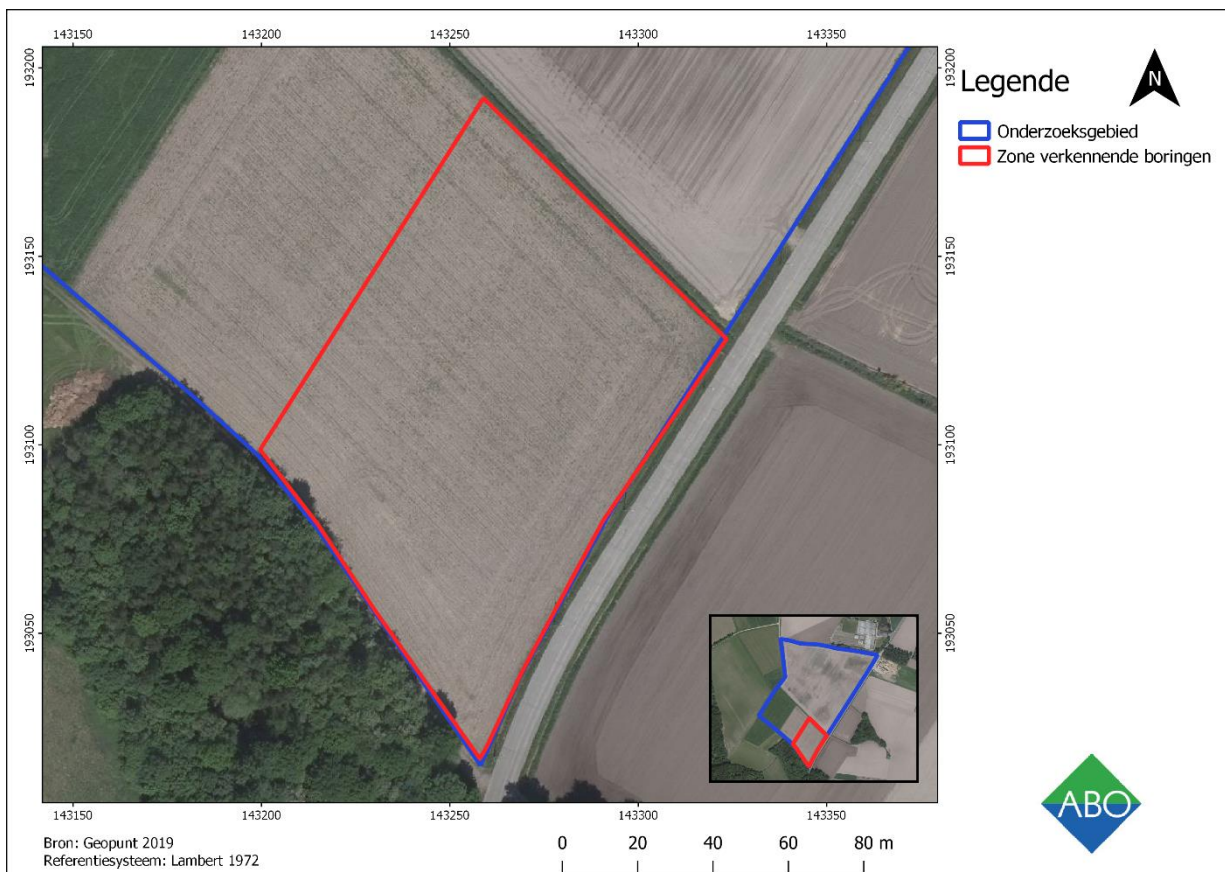

Figuur 3: Verkennende boringen zijn geadviseerd in de zuidoostelijke hoek binnen het onderzoeksgebied.



Figuur 4: Proefsleuven zijn geadviseerd binnen het gehele onderzoeksgebied.

Er werd bijgevolg niet gekozen voor geofysisch onderzoek. Dit is een goede methode om onder meer muurresten, grachten en greppels, ovens en haarden, grondsporen en landschappelijke entiteiten zoals donken, kreekkruggen, zandruigen en paleokanalen op te sporen in de ondergrond. De horizontale en verticale resolutie van deze technieken is echter beperkt en de resultaten dienen steeds getoetst te worden aan de realiteit. Bijgevolg zijn de resultaten niet sluitend. Daarnaast is een geofysisch onderzoek niet afdoende om inzicht te krijgen in de aard, bewaring en datering van het sporenbestand.

Er werd eveneens niet geopteerd voor veldkartering. Deze methode kan inzicht geven in het vondstenbestand in de bouwvoor, echter deze kunnen intrusief zijn en gevendaardoor geen betrouwbaar beeld van het archeologisch bodemarchief.

3 UITGESTELD TRAJECT

Er wordt voorgesteld om het onderstaande vooronderzoek uit te voeren in uitgesteld traject (art. 5.4.5 Onroerend Erfgoeddecreet, art. 5.1.2 CGP). Er wordt geoordeeld dat het uitvoeren van archeologisch vooronderzoek juridisch onwenselijk is, aangezien het terrein nog niet in eigendom is van de initiatiefnemer. Er kan momenteel nog geen toestemming worden verkregen om de terreinen te betreden voor verder onderzoek zonder en met ingreep in de bodem.

4 FASERING

Binnen dit traject vindt geen fasering plaats.

5 STAP 1: VOORONDERZOEK ZONDER INGREEP IN DE BODEM IN DE VORM VAN VERKENNENDE BORINGEN (VERPLICHT)

Uit het reeds uitgevoerde landschappelijk booronderzoek blijkt dat het zuidoostelijke gedeelte van het onderzoek een A-(B)-C bodemsequentie aanwezig is. Enkele boringen (27, 29 en 30) wezen op de aanwezigheid van een mogelijke restant van een B-horizont. Het is mogelijk dat de oorspronkelijke B-horizont is aangetast door het diepploegen van de akker in het verleden. Als gevolg van het diepploegen is er nu hoogstwaarschijnlijk alleen nog lokaal een restant van de B-horizont aanwezig. Binnen deze zone wordt bijkomend vooronderzoek aanbevolen in de vorm van verkennend archeologisch booronderzoek.

Met uitzondering van het neolithicum, worden resten uit de steentijd nagenoeg zonder uitzondering aangetroffen in de vorm van artefactensites. De desbetreffende actoren onderhielden een mobiel jager-verzamelaarsbestaan, waardoor de kampplaatsen van deze gemeenschappen ruimtelijk erg beperkt zijn. Binnen de vondstconcentraties doen zich daarenboven sterke dichtheidsverschillen voor. Verder zijn ca. 90% van de artefacten kleiner dan 1 centimeter en zijn sporen zeer zeldzaam. Een machinaal vooronderzoek in de vorm van proefsleuven is dan ook ongeschikt als methode in functie van het ontdekken en evalueren van steentijdvindplaatsen¹.

Mogelijk?	Nuttig?	Schadelijk?	Noodzakelijk?
Ja	Enkel indien het landschappelijke booronderzoek hiertoe aanleiding geeft	Verkennde archeologische boringen hebben een beperkte impact op het bodemarchief.	Indien de resultaten van het landschappelijk booronderzoek hiertoe aanleiding geven, zal deze methode toegepast worden om archeologische sites op te sporen

Tabel 2: Overzicht toepasbaarheid, uitvoerbaarheid en noodzakelijkheid van het verkennend booronderzoek (ABO nv 2019).

5.1 FASERING VOORONDERZOEK

Zoals hierboven verduidelijkt, zijn archeologische resten van mobiele artefactensites veel sterker vertegenwoordigd in de vorm van vondsten dan sporen. Daarenboven zijn de vondstconcentraties vaak beperkt in hun omvang en is de overgrote meerderheid van de archeologische indicatoren erg klein. Het lokaliseren, identificeren en waarden van zulke sites vereist dan ook een specifieke en gefaseerde methodologie. De resultaten van elke fase van het vooronderzoek dienen geëvalueerd te worden om op basis daarvan de volgende fase te bepalen en te specificeren.

Om de fasen van het onderzoek methodologisch uit te werken, dient uit een reeks technieken gekozen te worden ten aanzien van de specifieke vraagstelling in de specifieke context van het te onderzoeken terrein. De geselecteerde techniek dient per fase zo doeltreffend en efficiënt mogelijk te zijn. Zo dient in het proces van de bepaling van de methodologie betreffende het vooronderzoek met ingreep in de bodem in functie van steentijd artefactensites allereerst rekening te worden gehouden met de kenmerken van het te onderzoeken terrein. Er is namelijk een sterke regionale diversiteit binnen

¹ Met uitzondering van neolithische sites, hiervoor is proefsleuven als vooronderzoek de meest aangewezen methode.

Vlaanderen omtrent steentijdvindplaatsen betreffende het voorkomen, de aard, de context en de bewaring van de steentijd artefactensite. Het landschap is hierin mede bepalend.²

Het verder vooronderzoek in functie van steentijd artefactensites kan worden uitgevoerd door middel van drie verschillende methoden die hieronder verder worden besproken:

- booronderzoek
- proefputten

Voorgaande informatie in acht houdend, wordt voor het vooronderzoek in functie van steentijd artefactensites op dit specifieke terrein gekozen voor een onderzoek in de vorm van een verkennend archeologisch booronderzoek. Aan de hand van een verkennend archeologisch booronderzoek kan een eerste inschatting gemaakt worden met betrekking tot de aan- of afwezigheid van artefactensites³ ter hoogte van het onderzoeksgebied. Op basis van de resultaten van dit booronderzoek wordt de vervolgstategie bepaald:

- Bij het **aantreffen van (een) indicator(en)⁴ voor steentijdsites** binnen het verkennend archeologisch booronderzoek volgt bijkomend vooronderzoek in de vorm van een waarderend archeologisch booronderzoek en/of proefputten in functie van steentijdsites.
- Bij het **uitblijven van (een) indicator(en) voor steentijdsites** volgt een proefsleuvenonderzoek. Een archeologisch booronderzoek kan immers geen sporensites in kaart brengen en bijgevolg nooit afdoende uitspraken doen over hun aan- of afwezigheid.

Alle vormen van vooronderzoek in functie van steentijd artefactensites dienen plaats te vinden voor eventueel vooronderzoek in functie van sporensites. Na elke fase van het vooronderzoek dienen de resultaten geëvalueerd te worden ten aanzien van het bepalen en specificeren van de eventuele volgende fase.

5.2 VOORONDERZOEK MET INGREEP IN DE BODEM

Zowel het verkennend archeologisch en waarderend archeologisch booronderzoek als de proefputten zijn sampling-technieken. Een booronderzoek biedt een relatief kleine steekproef en kan hierdoor dus ook relatief weinig vondsten opleveren. Deze onderzoeksmethode is vooral geschikt in vertrouwde contexten en contexten met een hoge vondstdensiteit. Het is een relatief snelle en efficiënte methode om steentijd artefactensites te lokaliseren en om hieraan voor zover mogelijk een eerste (voorlopig) waardeoordeel toe te kennen.²

Het booronderzoek kan mogelijk een beter beeld geven van de:²

- aanwezigheid site/concentratie
- bewaringstoestand
- lokalisatie (punt)concentratie
- begrenzing site

² Van Gils en Meylemans, 2017.

³ Voornamelijk maar niet exclusief steentijdsites.

⁴ Zie verder. Een archeologische indicator kan zowel een lithisch artefact als handgevormd aardewerk zijn, al dan niet in combinatie met een ecofact ((verbrand) bot, (verkoelde) hazelnootdoppen of graan en evt. verbrande leem, houtskool of onverbrand botmateriaal).

Proefputten bieden een groter monster met mogelijk meer vondsten en zo ook mogelijk meer diagnostische artefacten. Deze onderzoeksmethode is effectiever bij sites met een lage vondstdensiteit. Daarenboven bieden proefputten als voordeel dat ze meer en duidelijkere profielen opleveren. Dit is effectiever bij ongekende of complexe contexten. Daarentegen betekent de grotere omvang van deze bodembemonstering ook een grotere verstoringsgraad en een hogere kostprijs.²

Het proefputtenonderzoek kan mogelijk een beter beeld geven van de: ²

- lokalisatie concentratie
- begrenzing concentratie
- bewaringstoestand
- vondstdensiteit
- (voorlopige) datering

5.2.1 VERKENNEND ARCHEOLOGISCH BOORONDERZOEK

Het doel van het verkennend archeologisch booronderzoek is het opsporen van archeologische sites door middel van boringen. Daarnaast kunnen de verkennende archeologische boringen lokaal ook dienen ter nazicht van de aardkundige opbouw en ontstaansgeschiedenis van de ondergrond en het landschap (CGP 8.4).

Door middel van het verkennend archeologisch booronderzoek worden steentijd artefactensites opgespoord door het inzamelen van sedimenten per aardkundige eenheid/antropogene laag. Daarenboven bieden de verkennend archeologische boringen natuurgetrouwe doorsnedes van de aanwezige aardkundige eenheden / antropogene lagen. De boringen dienen uitgevoerd te worden opdat de resultaten hiervan tot conclusies kunnen leiden die gelden voor het gehele terrein (CGP 8.4).

5.2.1.1 ONDERZOEKSVRAGEN

Voor zover mogelijk en ter bepaling van het eventuele vervolg van het vooronderzoek, alsook de specifieke methodologie hiervan, dient een wetenschappelijk onderbouwd antwoord te worden gegeven op de volgende onderzoeksvragen:

Onderzoeksvragen
1. Zijn er artefacten aanwezig?
2. Wat is de aard van deze artefacten?
3. Is het mogelijk een eerste (voorlopige) datering te bieden?
4. Wat is de ruimtelijke spreiding van deze artefacten (horizontaal en verticaal)?
5. Zijn er patronen te herkennen in de ruimtelijke spreiding van de positieve boringen? Duiden deze mogelijk op concentraties?
6. Kunnen eerder bekomen aardkundige gegevens worden aangevuld, verfijnd of bijgesteld?
7. Wat zegt de landschappelijke situatie van de artefacten m.b.t. het reliëf, het bodemtype, de geologische eenheid en de hydrologie over het landgebruik vanuit een synchroon en diachroon perspectief?
8. Zijn er andere (antropogene) indicatoren ⁴ van een steentijdsite aanwezig?
9. Kan er een eerste (voorlopige) inschatting worden gemaakt van de bewaringsgraad van de site / concentraties?
10. Worden de vindplaatsen bedreigd door de geplande werkzaamheden en/of is er mogelijkheid tot behoud in situ? Zijn er eventueel maatregelen nodig om aan het behoudsprincipe te voldoen? Indien dit niet mogelijk is: welk vervolgonderzoek dient te worden uitgevoerd?

Tabel 3: Overzicht onderzoeksvragen verkennend booronderzoek (ABO nv 2019).

5.2.1.2 METHODOLOGIE EN STRATEGIE

In functie van het beantwoorden van de bovenstaande onderzoeksvragen worden 88 manuele boringen voorgeschreven uit te voeren met een edelmanboor met een diameter van minstens 12 centimeter. Het grid, de plaatsing van het grid en de resolutie van de verkennend archeologische boringen wordt bepaald op basis van de resultaten van het landschappelijk bodemonderzoek en ten aanzien van het op wetenschappelijk relevante wijze kunnen beantwoorden van de onderzoeksvragen. Als minimum wordt een regelmatig, verspringend driehoeksgrid van 12 meter bij 10 meter conform CGP 8.4. De veldwerkleider kan van dit grid afwijken mits gegronde verantwoording hiervan in de rapportage. De boringen moeten hoe dan ook zo geplaatst worden opdat de resultaten hiervan tot conclusies kunnen leiden die gelden voor het gehele terrein.

Zone	Oppervlakte (m ²)	Grid	Boor-diameter	Maximale maaswijdte	Aantal
Zuidoostelijke zone	10.536 m ²	12 x 10 (verspringend)	12	Niet van toepassing	88

Tabel 4: Technische gegevens voor het voorgestelde verkennende booronderzoek binnen de zuidoostelijke zone van het onderzoeksgebied (Geopunt 2019).

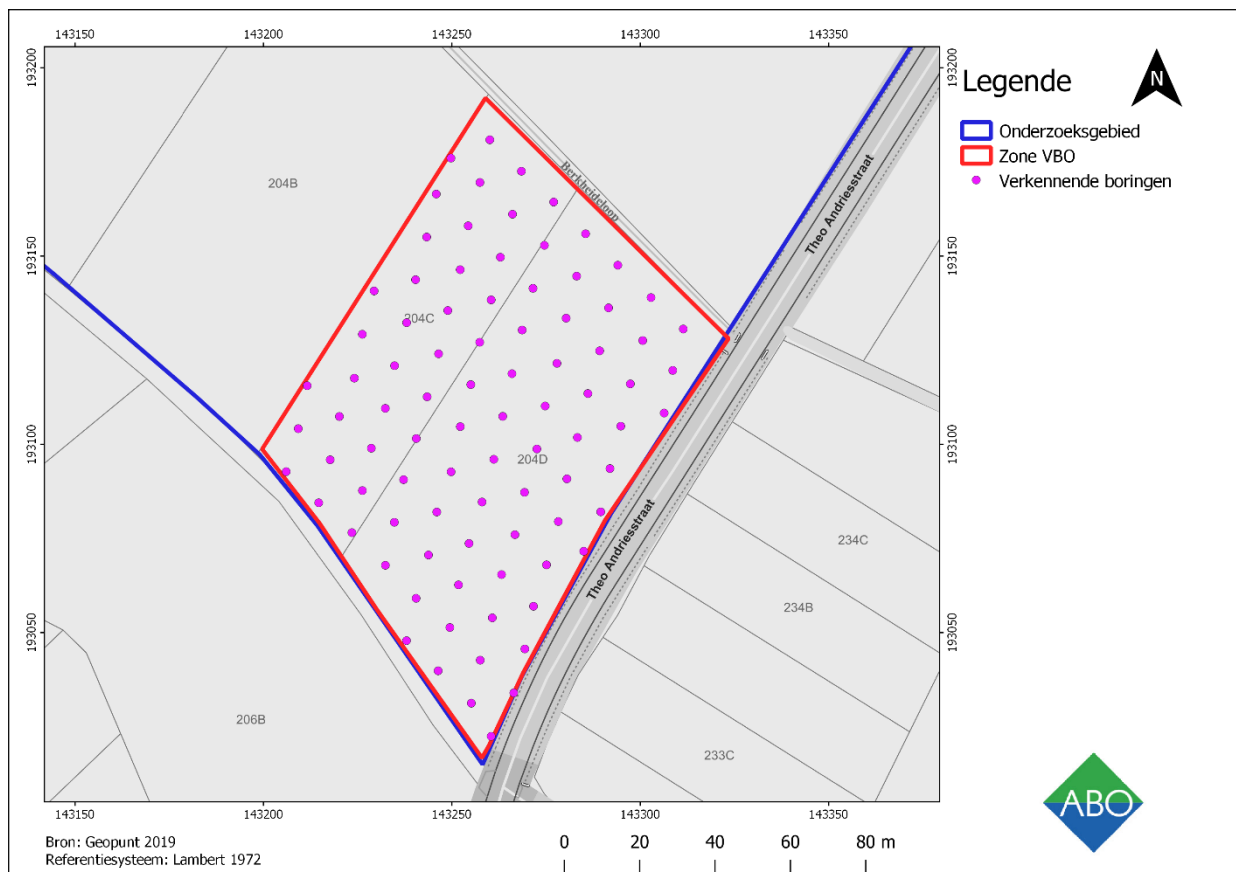

Figuur 5: GRB met aanduiding van de boorpunten voor het verkennende bodemonderzoek binnen de noordoostelijke zone van het onderzoeksgebied.



Figuur 6: Luchtfoto 2018 met aanduiding van de boorpunten voor het verkennende bodemonderzoek binnen de noordoostelijke zone van het onderzoeksgebied.

Er dienen volledige boorprofielen te worden bekomen, waarbij de representatieve aardkundige eenheden / antropogene laag/lagen en indien potentieel interessant ook de bouwvoor ingezameld zal worden. (CGP 8.4) Waar de natuurlijke bodemopbouw niet of beperkt verstoord is en een goede bewaring vertoont, worden alle bodemhorizonten, inclusief de minerale A-horizont en de bovenste laag van de C-horizont ingezameld om een zo volledig en duidelijk mogelijk beeld van de verticale vondstenspreiding te krijgen. De eenheden / lagen worden gescheiden ingezameld. De stalen worden afzonderlijk nat gezeefd te worden over een zeef met een maaswijdte van maximaal 2mm conform CGP 8.4. Na het gecontroleerd drogen van de zeefstalen worden deze onderzocht in functie van de aanwezigheid van zowel lithisch materiaal als andere artefacten en ecofacten die eventueel kunnen dienen als bijkomende archeologische indicatoren (zie verder).

- De lokalisering en hoogtebepaling van de boorpunten gebeurt conform CGP 8.4.
- De staalname (volume, lagen en diepte) en het zeven gebeurt conform CGP 8.4.
- De beschrijving en verwerking van de profielen gebeurt conform CGP 6.11.8 en CGP 8.4.
- De documentatie, verwerking, interpretatie en waardering van eventuele vondsten gebeurt conform CGP 11.3.2 en CGP 12.5.7.
- Met uitzondering van macroscopisch zichtbare natuurwetenschappelijke vondsten, is er geen staalname verplicht voor natuurwetenschappelijk materiaal in functie van paleo-ecologische of ecologisch-archeologische interpretaties (CGP 9.5.3).

De verwachte stratigrafie kan lokaal afwijken. De verkennend archeologische boringen kunnen dan ook lokaal een meer gedetailleerd beeld vormen van de bodemopbouw en –bewaring. Op basis van elk boorprofiel dient dan ook de ontstaansgeschiedenis gereconstrueerd te worden conform CGP 8.4. De resultaten worden getoetst aan het referentiekader van het landschappelijk bodemonderzoek en kunnen eventueel nieuwe referentieprofielen opleveren waar er lokaal afwijkende profielen worden geobserveerd.

De resultaten van het verkennend archeologisch booronderzoek zijn bepalend voor de (wijze van) uitvoer van het eventueel verder onderzoek. Indien er minstens één positieve boring is, volgt verder vooronderzoek in de vorm van een waarderend archeologisch booronderzoek en / of proefputten in functie van steentijd artefactensites. Een positieve boring is een boring met tenminste één artefact. Dit kan zowel een lithisch artefact als handgevormd aardewerk zijn. Daarenboven moet er ook gelet worden op de eventuele aanwezigheid van ecofacten. Een ecofact kan (verbrand) bot, (verkoelde) hazelnootdoppen of graan zijn. Het voorkomen van verbrande leem, houtskool of onverbrand botmateriaal op zich, is geen sluitende indicator van menselijke aanwezigheid in de steentijd. In combinatie met duidelijk antropogeen materiaal kan dit echter versterkend werken.

5.2.1.3 *ACTOREN*

Het veldteam bestaat minstens uit een veldwerkleider en een assistent-archeoloog. De veldwerkleider heeft minimaal 1 jaar ervaring in vooronderzoek met ingreep in de bodem of in opgravingen. Ook heeft hij/zij ervaring in verkennend of waarderend booronderzoek en kennis van steentijdartefacten(sites). Een (assistent-)aardkundige kan de archeologen eventueel bijstaan (CGP 8.4).

5.2.1.4 *RANDVOORWAARDEN*

De verkennend archeologische boringen worden uitgevoerd na de verwijdering van eventuele constructies op het onderzoeksgebied. De structuren mogen zonder archeologische begeleiding tot op het maaiveld worden verwijderd. Daarna worden deze activiteiten onder begeleiding van een erkend archeoloog uitgevoerd om schade aan eventuele archeologische resten te vermijden. Tijdens het daaropvolgende onderzoek wordt de gaafheid van de archeologische niveau geëvalueerd.

In het geval dat een onverwachts gezondheids- of veiligheidsrisico optreedt, wordt het onderzoek niet uitgevoerd.

5.2.1.5 *EINDCRITERIA*

Het verkennend archeologisch booronderzoek wordt als succesvol beschouwd indien:

- alle aardkundige entiteiten of archeologische niveaus relevant voor artefactensites op een wetenschappelijke verantwoorde wijze onderzocht zijn,
- kan worden bepaald of er zich al dan niet een steentijd artefactensite bevindt binnen het studiegebied,
- bovenstaande onderzoeksvragen in de mate van het mogelijke voorzien zijn van wetenschappelijk onderbouwde antwoorden,
- er afdoende uitspraken kunnen worden geformuleerd ten aanzien van het vervolg van het onderzoekstraject,
- een nota kan worden opgeleverd.

5.2.2 WAARDEREND ARCHEOLOGISCH BOORONDERZOEK

Het doel van het waarderend archeologisch booronderzoek is om de ‘reeds opgespoorde archeologische sites te evalueren’ (CGP 8.5). Waar het verkennend archeologisch booronderzoek enkel de vondstdensiteit van puntlocaties weergeeft, kan een waarderend archeologisch booronderzoek dit beeld bijsturen. Dit gebeurt door middel van een booronderzoek in een denser grid, wat de trefkans aanzienlijk verhoogt. Het biedt de mogelijkheid om meer positieve puntlocaties te lokaliseren door de boringen tussen de positieve puntlocaties van het voorgaand verkennend archeologisch booronderzoek te plaatsen. Verder kan het waarderend archeologisch booronderzoek ook meer gedetailleerde informatie leveren betreffende de aardkundige opbouw en ontstaansgeschiedenis van de ondergrond en het landschap (CGP 8.5). Het waarderend archeologisch booronderzoek resulteert zo in een meer gedetailleerd beeld van het terrein, dat bepalend is voor de (wijze van) uitvoer van het eventueel verder (voor)onderzoek.

Mogelijk?	Nuttig?	Schadelijk?	Noodzakelijk?
Ja	Enkel indien het verkennend archeologisch booronderzoek steentijdartefacten oplevert.	Waarderende archeologische boringen hebben een beperkte impact op het bodemarchief.	Indien de resultaten van het verkennend archeologisch booronderzoek hiertoe aanleiding geven, zal deze methode toegepast worden om de aard en omvang van aanwezige artefactensites te bepalen.

Tabel 5: Overzicht toepasbaarheid, uitvoerbaarheid en noodzakelijkheid van het waarderend archeologisch booronderzoek (ABO nv 2019).

5.2.2.1 ONDERZOEKSVRAGEN

Voor het bepalen van de strategie in de volgende stappen van het onderzoekstraject moet vooreerst een wetenschappelijk onderbouwd antwoord gegeven worden op de volgende onderzoeksvragen:

Onderzoeksvragen
1. Wat is de aard van de artefacten?
2. Is het mogelijk een (eerste) (voorlopige) datering te bieden?
3. Wat is de ruimtelijke spreiding van deze artefacten (horizontaal en verticaal)?
4. Zijn er patronen te herkennen in de ruimtelijke spreiding van de positieve boringen? Duiden deze mogelijk op concentraties?
5. Kunnen eerder bekomen aardkundige gegevens worden aangevuld, verfijnd of bijgesteld?
6. Wat zegt de landschappelijke situatie van de concentraties m.b.t. het reliëf, het bodemtype, de geologische eenheid en de hydrologie over het landgebruik vanuit een synchroon en diachroon perspectief?
7. Konden er andere antropogene indicatoren worden aangetroffen?
8. Kan er een (eerste) (voorlopige) inschatting worden gemaakt van de bewaringsgraad van de site / concentraties?
9. Kan er een eerste (voorlopig) idee gevormd worden over de aard van de site?

Onderzoeksvragen

10. Worden de vindplaatsen bedreigd door de geplande werkzaamheden en/of is er mogelijkheid tot behoud in situ? Zijn er eventueel maatregelen nodig om aan het behoudsprincipe te voldoen? Indien dit niet mogelijk is: welk vervolgonderzoek dient te worden uitgevoerd?

Tabel 6: Overzicht onderzoeksvragen waarderend archeologisch booronderzoek (ABO nv 2019).

5.2.2.2 *METHODOLOGIE EN STRATEGIE*

In functie van het beantwoorden van de bovenstaande onderzoeksvragen worden manuele boringen voorgeschreven uit te voeren met een edelmanboor met een diameter van minstens 10 centimeter. Het grid, de plaatsing van het grid en de resolutie worden bepaald op basis van de resultaten van het voorgaand landschappelijk bodemonderzoek en verkennend archeologisch booronderzoek en ten aanzien van het op wetenschappelijk relevante wijze kunnen beantwoorden van de onderzoeksvragen. Het minimum is een regelmatig, verspringend driehoeksgrid van minstens 6 meter bij 5 meter conform CGP 8.5. De veldwerkleider kan van dit grid afwijken mits gegronde verantwoording hiervan in de rapportage.

Er worden stalen genomen van alle aardkundige eenheden die steentijdresten kunnen bevatten. De precieze bemonsteringsstrategie is afhankelijk van de resultaten van de verkennende archeologische boringen. De stalen worden afzonderlijk nat gezeefd over een zeef met een maaswijdte van maximaal 2mm, conform CGP 8.5. Na het gecontroleerd drogen van de zeefstalen worden deze onderzocht in functie van de aanwezigheid van zowel lithisch materiaal als andere artefacten en ecofacten die eventueel kunnen dienen als bijkomende archeologische indicatoren.

- De lokalisering en hoogtebepaling van de boorpunten gebeurt conform CGP 8.5.
- De staalname (volume, lagen en diepte) en het zeven gebeurt conform CGP 8.5 en CGP 8.5.
- De beschrijving en verwerking van de profielen gebeurt conform CGP 6.11.8 en CGP 8.5.
- De documentatie, verwerking, interpretatie en waardering van eventuele vondsten gebeurt conform CGP 11.3.2 en CGP 12.5.7.
- De staalname voor natuurwetenschappelijk materiaal in functie van paleo-ecologische of ecologisch-archeologische interpretaties gebeurt conform CGP 9.5.4.

De verwachte stratigrafie kan lokaal afwijken. De boringen kunnen dan ook lokaal een meer gedetailleerd beeld vormen van de bodemopbouw en –bewaring. Op basis van elk boorprofiel dient de ontstaansgeschiedenis gereconstrueerd te worden. Zo kan het referentieprofiel van het landschappelijk bodemonderzoek, eventueel bijgesteld op basis van de profielen waargenomen tijdens het verkennend archeologisch booronderzoek, verder getoetst en gespecificeerd worden.

De resultaten van het waarderend archeologisch booronderzoek zijn bepalend voor de (wijze van) uitvoering van het eventueel verder onderzoek.

5.2.2.3 *ACTOREN*

Het veldteam bestaat minstens uit een veldwerkleider en een assistent-archeoloog. De veldwerkleider heeft minimaal 1 jaar ervaring in vooronderzoek met ingreep in de bodem of in opgravingen. Ook heeft hij/zij ervaring in verkennend of waarderend booronderzoek en kennis van steentijdartefacten/sites). Een (assistent-)aardkundige kan de archeologen eventueel bijstaan (CGP 8.5).

5.2.2.4 *RANDVOORWAARDEN*

De verkennend archeologische boringen worden uitgevoerd na de verwijdering van eventuele constructies op het onderzoeksgebied. De structuren mogen zonder archeologische begeleiding tot op het maaiveld worden verwijderd. Daarna worden deze activiteiten onder begeleiding van een erkend archeoloog uitgevoerd om schade aan eventuele archeologische resten te vermijden. Tijdens het daaropvolgende onderzoek wordt de gaafheid van de archeologische niveau geëvalueerd.

In het geval dat een onverwachts gezondheids- of veiligheidsrisico optreedt, wordt het onderzoek niet uitgevoerd.

5.2.2.5 *EINDCRITERIA*

Het waarderend archeologisch booronderzoek wordt als succesvol beschouwd indien:

- alle aardkundige entiteiten of archeologische niveaus relevant voor artefactensites op een wetenschappelijke verantwoorde wijze onderzocht zijn,
- bovenstaande onderzoeksvragen in de mate van het mogelijke voorzien zijn van wetenschappelijk onderbouwde antwoorden,
- er afdoende uitspraken kunnen worden geformuleerd in verband met het vervolg van het onderzoekstraject,
- een nota kan worden opgeleverd.

5.2.3 PROEFPUTTEN IN FUNCTIE VAN STEENTIJD ARTEFACTENSITES

Het doel van het onderzoek door middel van proefputten in functie van steentijd artefactensites is om door een beperkt maar statisch representatief deel van een terrein op te graven, uitspraken te kunnen doen over de archeologische waarde van het gehele terrein (CGP 8.7). Deze vorm van vooronderzoek kan bijdragen ten aanzien van het beantwoorden van de onderzoeksvragen en/of het maken van een wetenschappelijk gefundeerde beslissing omtrent het eventueel vervolgonderzoek, kan een onderzoek in de vorm van proefputten meer inzicht bieden.

Zowel de omvang van de proefputten als de inplanting / het gehanteerde grid hiervan wordt bepaald op basis van:

- de ondergrond,
- de onderzoeksvragen en doelstellingen van het onderzoek,
- de te verwachte vondstendensiteit (o.b.v. de resultaten van voorgaand archeologisch booronderzoek) en
- de te verwachten vondstspreading (o.b.v. de resultaten van voorgaand archeologisch booronderzoek) (CGP 8.7).

Gezien de omvang van een proefput biedt deze methode een beduidend grotere kans op het aantreffen van artefacten. Zo wordt ook de kans op het aantreffen van dateerbare diagnostische artefacten vergroot. Daarenboven biedt een proefput het voordeel dat deze een ruimer beeld biedt van de stratigrafie, met duidelijke profielen. Echter, net omwille van diens omvang, is een proefput sterker verstorend en duurder ten opzichte van een boring.

Het proefputtenonderzoek kan mogelijk een beter beeld geven van de:²

- (voorlopige) datering
- vondstdensiteit
- bewaringstoestand
- lokalisatie concentratie
- begrenzing concentratie

De resultaten van het onderzoek in de vorm van proefputten in functie van steentijd artefactensites zijn bepalend voor de (wijze van) uitvoer van het eventueel verder onderzoek.

5.2.3.1 ONDERZOEKSVRAGEN

Voor het bepalen van de strategie in de volgende stappen van het onderzoekstraject moet vooreerst een wetenschappelijk onderbouwd antwoord gegeven worden op de volgende onderzoeksvragen.

Onderzoeksvragen
1. Wat is de aard van de artefacten?
2. Is het mogelijk een (eerste) (voorlopige) datering te bieden?
3. Wat is de ruimtelijke spreiding van deze artefacten (horizontaal en verticaal)?
4. Zijn er vuursteenconcentraties aanwezig? Wat is de ruimtelijke spreiding van deze concentraties?
5. Kunnen eerder bekomen aardkundige gegevens worden aangevuld, verfijnd of bijgesteld?
6. Wat zegt de landschappelijke situatie van de concentraties m.b.t. het reliëf, het bodemtype, de geologische eenheid en de hydrologie over het landgebruik vanuit een synchroon en diachroon perspectief?
7. Konden er andere antropogene indicatoren worden aangetroffen?
8. Kan er een meer gedetailleerde inschatting worden gemaakt van de bewaringsgraad van de site / concentratie(s)?
9. Kan er een (voorlopig) idee gevormd worden over de aard van de site?
10. Worden de vindplaatsen bedreigd door de geplande werkzaamheden en/of is er mogelijkheid tot behoud in situ? Zijn er eventueel maatregelen nodig om aan het behoudsprincipe te voldoen? Indien dit niet mogelijk is: welk vervolgonderzoek dient te worden uitgevoerd?

Tabel 7: Overzicht onderzoeksvragen proefputten in functie van steentijd (ABO nv 2019).

5.2.3.2 METHODOLOGIE EN STRATEGIE

De proefputten kunnen geplaatst worden waar nodig of er kan gebruik wordt gemaakt van een vast grid. De maximumresolutie van een proefputtengrid bedraagt 15 m bij 18 m. De veldwerkleider kan van dit grid afwijken mits gegronde verantwoording hiervan in de rapportage. De proefputten zijn vierkant en worden manueel gegraven: Ze zijn 1m² of 0,25m² groot. Het opgegraven sediment wordt ingezameld per arbitrair niveau van maximaal 10cm of per aardkundige eenheid (tenzij deze meer dan 10cm dik is). De bepaling van het niveau van inzameling gebeurt ten aanzien van het bekomen van het maximum aan relevante verticale ruimtelijke informatie. De ingezamelde stalen worden afzonderlijk nat gezeefd over een zeef met een maaswijdte van maximaal 2mm. (CGP 8.7)

- De lokalisering en hoogtebepaling van de boorpunten gebeurt conform CGP 8.7.

- De staalname (volume, lagen en diepte) en het zeven gebeurt conform CGP 8.7.
- De beschrijving en verwerking van de referentieprofielen gebeurt conform CGP 6.11.8 en CGP 8.7.
- De documentatie, verwerking, interpretatie en waardering van eventuele vondsten gebeurt conform CGP 11.3.2 en CGP 12.5.7.
- De staalname voor natuurwetenschappelijk materiaal in functie van paleo-ecologische of ecologisch-archeologische interpretaties gebeurt conform CGP 9.5.5.

5.2.3.3 *ACTOREN*

Het veldteam bestaat minstens uit een veldwerkleider en een assistent-archeoloog. De veldwerkleider heeft minimaal 1 jaar ervaring in vooronderzoek met ingreep in de bodem of in opgravingen. Ook heeft hij/zij ervaring in verkennend of waarderend booronderzoek en kennis van steentijdartefacten(sites). Een (assistent-)aardkundige kan de archeologen eventueel bijstaan (CGP 8.7).

5.2.3.4 *RANDVOORWAARDEN*

Indien nodig wordt de afdekkende grond gescheiden afgegraven en bewaard naast de proefputten. Het dichten van de putten heeft als doel de originele bodemopbouw en de draagkracht van de ondergrond voorafgaand aan de aanvang van het veldwerk te evenaren.

Moesten er zich sporen in het opgravingsvlak bevinden, worden deze geregistreerd en ingemeten. De vulling hiervan wordt afzonderlijk ingezameld en verwerkt.

De verkennend archeologische boringen worden uitgevoerd na de verwijdering van eventuele constructies op het onderzoeksgebied. De structuren mogen zonder archeologische begeleiding tot op het maaiveld worden verwijderd. Daarna worden deze activiteiten onder begeleiding van een erkend archeoloog uitgevoerd om schade aan eventuele archeologische resten te vermijden. Tijdens het daaropvolgende onderzoek wordt de gaafheid van de archeologische niveau geëvalueerd.

In het geval dat een onverwachts gezondheids- of veiligheidsrisico optreedt, wordt het onderzoek niet uitgevoerd.

5.2.3.5 *EINDCRITERIA*

Het onderzoek in de vorm van proefputten in functie van steentijd artefactensites wordt als succesvol beschouwd indien:

- alle aardkundige entiteiten of archeologische niveaus relevant voor artefactensites op een wetenschappelijke verantwoorde wijze onderzocht zijn,
- wetenschappelijk onderbouwde antwoorden kunnen worden geformuleerd op de onderzoeksvragen,
- afdoende uitspraken kunnen worden geformuleerd in verband met het vervolg van het onderzoekstraject,
- een nota kan worden opgeleverd.

Na het vooronderzoek dient een evaluatie te worden gemaakt met het oog op het al dan niet uitvoeren van een verder onderzoek in de vorm van een archeologische opgraving in functie van steentijd

artefactensites of het eventueel in situ bewaren van de site. Hierbij dient een inschatting te worden gemaakt van het potentieel op kenniswinst.

6 STAP 2: VOORONDERZOEK MET INGREEP IN DE BODEM IN DE VORM VAN PROEFSLEUVEN (VERPLICHT)

Volgens de Centrale Archeologische Inventaris bevinden er zich enkele archeologische vindplaatsen in de ruimere omgeving van het onderzoeksgebied. Er zijn aanwijzingen dat van menselijke aanwezigheid in de Romeinse tijd en de middeleeuwen. Metaaltijdenpotentieel kan niet worden uitgesloten.

Uit reeds uitgevoerd bodemonderzoek blijkt bovendien de aanwezigheid van een (deels) intacte bodem (minstens een A/C- profiel) over het gehele onderzoeksgebied.

Vanaf het neolithicum worden archeologische resten doorgaans aangetroffen als sporensites. Door de complexe samenhang van deze sporen kan een archeologisch booronderzoek hierover geen afdoende uitspraken doen. Proefsleuven, waarbij een statistisch representatief deel van het terrein opgegraven wordt, is een geschikte methode om sporensites in kaart te brengen als ook om inzicht te genereren inzake de aard, de ruimtelijke spreiding, de datering en de bewaring ervan.

Mogelijk?	Nuttig?	Schadelijk?	Noodzakelijk?
Ja	Proefsleuven geven inzicht in eventuele aanwezige sporensites en hun aard en omvang.	Ja en nee. Hoewel deze bodemingreep het bodemarchief lokaal verstoort, beperkt deze methode de bodemingrepen tot een minimum, terwijl grondsporen opgespoord kunnen worden.	Ja, een proefsleuvenonderzoek is immers aangewezen om de aan- of afwezigheid van sporensites na te gaan.

Tabel 8: Overzicht toepasbaarheid, uitvoerbaarheid en noodzakelijkheid van proefsleuvenonderzoek.

6.1.1 ONDERZOEKSVRAGEN

Voor het bepalen van de strategie in de volgende stappen van het onderzoekstraject moet vooreerst een wetenschappelijk onderbouwd antwoord gegeven worden op de volgende onderzoeksvragen. Een overzicht van de onderzoeksvragen:

Hoofdvraag	Antwoord	Bijvra(a)g(en)
a. Zijn er grondsporen aanwezig?	Ja	<ul style="list-style-type: none"> - Wat is hun aard? - Wat is hun bewaringstoestand? - Wat is hun verspreiding? - Wat is de densiteit? - Hoe verloopt de ruimtelijke horizontale spreiding? - Hoe verloopt de ruimtelijke verticale spreiding? - Zijn er verschillende niveaus van sporen aanwezig? - Behoren de resten tot één of meerdere periodes? - Gaat het om losse sporen zonder ruimtelijke samenhang of maken ze deel uit van één of meerdere archeologische structuren of concentraties? Geef een interpretatie en voorzie argumentatie.

Hoofdvraag	Antwoord	Bijvra(a)g(en)
		- Wat is de datering van de sporen op basis van het vondstmateriaal, de versnijdingen en/of opvulling van de sporen en de daarmee gepaarde fasering?
	Nee	- Wat kan de afwezigheid ervan verklaren? - Is deze anomalie natuurlijk of antropogeen? - Wat is de omvang van deze anomalie?
b. Zijn er artefacten aanwezig?	Ja	1. Wat is hun aard? 2. Wat is hun bewaringstoestand? 3. Wat is hun verspreiding? 4. Wat is de densiteit? 5. Hoe verloopt de ruimtelijke horizontale spreiding? 6. Hoe verloopt de ruimtelijke verticale spreiding? 7. Behoren de resten tot één of meerdere periodes? -Zijn er artefacten te dateren op de Romeinse tijd? 8. Gaat het om losse artefacten of komen ze voor in verband met één of meerdere sporen of maken ze deel uit van één of meerdere archeologische structuren? Geef een interpretatie en voorzie argumentatie. 9. Zijn er verschillende niveaus van sporensites aanwezig?
	Nee	a. Wat kan de afwezigheid van archeologische resten verklaren? b. Is deze anomalie natuurlijk of antropogeen? c. Wat is de omvang van deze anomalie?
c.		Kan een ruimtelijke afbakening gemaakt worden van de zones met archeologische sporen of artefacten?
d.		Kunnen archeologische vindplaatsen op basis van het sporen/artefactenbestand in tijd, ruimte en functie afgebakend worden? Waarom?
e.		Kan het vindplaatstype (bewoning, economisch, funerair, religieus, militair) worden bepaald op basis van de aard van de contexten en/of het vondstmateriaal? Waarom?
f.		Wat zegt de landschappelijke ligging (reliëf, bodemtype, geologische eenheid en hydrologie) van de archeologische erfgoedwaarden over het vroegere landgebruik volgens een synchroon en diachroon perspectief?
g.		Wat is de impact van de geplande werken op het archeologisch bodemarchief?
h.		Is er mogelijkheid tot behoud <i>in situ</i> en zijn er eventueel maatregelen nodig om aan het behoudsprincipe te voldoen?
i.		Indien behoud <i>in situ</i> van het archeologisch erfgoed onmogelijk of onwenselijk is in het kader van de geplande bodemingrepen: kan een afbakening gemaakt worden van bepaalde delen van het terrein die voorafgaand aan de werkzaamheden moeten onderzocht worden? <ul style="list-style-type: none"> o Welke site-specifieke vragen moeten bij een eventueel vervolgonderzoek door middel van een opgraving, beantwoord worden? o Is voor het beantwoorden van deze vragen aanvullend natuurwetenschappelijk onderzoek nodig? Zo ja, welk? En welk type staalnamen, inclusief hoeveelheid, is hiervoor noodzakelijk? o Waarop moet specifiek gelet worden tijdens het vervolgonderzoek, zowel op methodologisch als strategisch vlak? o Kan er een inschatting gemaakt worden over budget, tijdsduur, personeelsbezetting, personeelskwalificaties en gespecialiseerde begeleiding bij een vervolgonderzoek?
j.		Zijn er structuren/sporen die bijzondere aandacht verdienen bij evt. vervolgonderzoek?
k.		Welk kennispotentieel heeft de archeologische site op regionaal niveau en in breder perspectief?

Tabel 9: Onderzoeksvragen proefsleuven

6.1.2 METHODOLOGIE EN STRATEGIE

Bij proefsleuvenonderzoek is een dekkingsgraad van 12,5% het uitgangspunt, waarvan 10% voor de sleuven en 2,5% voor kijkvensters, dwarssleuven en volgsleuven. Concreet vertaalt dit zich naar 32 proefsleuven binnen onderzoeksgebied (Figuur 7, Figuur 8 en Tabel 10). De proefsleuven bevinden zich op een onderlinge afstand van maximaal 15 m en zijn elk 2 m breed. Er is rekening gehouden met een buffer 5 m tot de beek.

De totale sleufoppervlakte is 10.758 m² of ca. 10,73% wordt onderzocht. Dit proefsleuvenvoorstel biedt nog voldoende ruimte voor de uitbreiding van sleuven en de aanleg van kijkvensters. De dekkingsgraad werd berekend aan de hand van de totale oppervlakte van het onderzoeksgebied (100.261,5 m²).

De proefsleuven zijn dwars op de isohypsen aangelegd. Dit voorstel is echter slechts indicatief; de inplanting van de proefsleuven kan nog wijzigen in functie van de resultaten van voorgaande stappen in het vooronderzoek.

Totale oppervlakte (m ²)	Totale sleufoppervlakte (m ²)	Onderlinge afstand (m)	Sleufbreedte (m)	Aantal
100.261,5 m ²	10.758 m ²	15	2	31

Tabel 10: Technische gegevens voor het voorgestelde proefsleuvenonderzoek.



Figuur 7: Luchtfoto (middenschalige winteropnamen, kleur, 2018) met aanduiding van de proefsleuven binnen het onderzoeksgebied (Geopunt 2019).

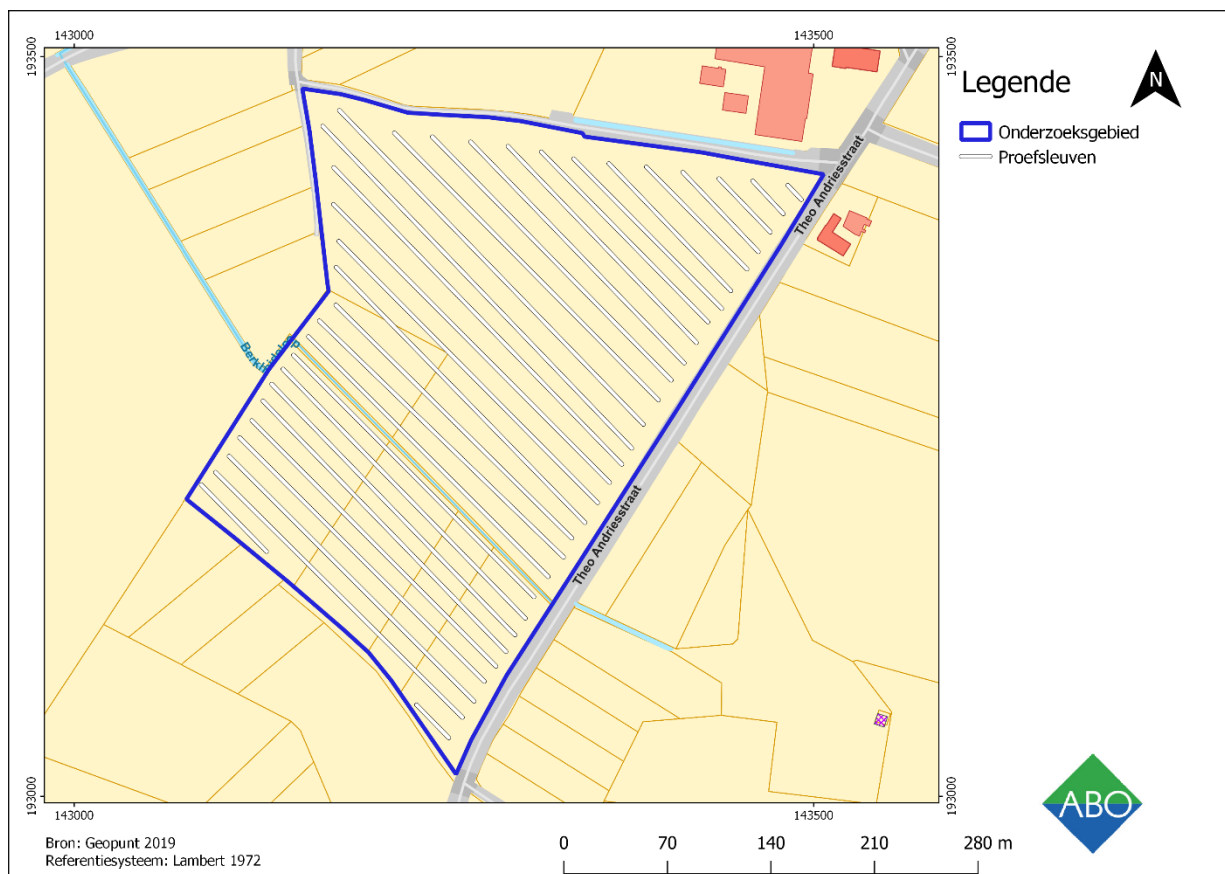

Figuur 8: GRB met aanduiding van het onderzoeksgebied (Geopunt 2019).

Voor de aanleg van de proefsleuven wordt een graafmachine ingezet met een platte graafbak zonder tanden (CGP 8.6.2/3). In regel wordt één vlak aangelegd dat wordt onderzocht zoals beschreven in CGP 6.8.1.1. tot en met 8.6.1.9. De diepte van aanleg wordt tijdens de aanleg continu bijgestuurd op basis van minimaal twee putwandprofielen per sleuf, die bij voorkeur elke 50 meter geschrant geplaatst worden. Op basis van de putwanden wordt gekeken of zich dieperliggende niveaus met archeologische sporen en/of vondsten kunnen voordoen. In het voorkomende geval wordt op dit dieperliggend niveau lokaal een opgravingsvlak aangelegd en wordt dit ook onderzocht zoals beschreven in CGP 6.8.1.1. tot en met 8.6.1.9.

Bijgevolg dient rekening gehouden te worden met:

- Boringen (edelman \varnothing 7cm) worden uitgevoerd in een selectie van de sporen indien dit noodzakelijk is om een inschatting te maken van de diepte van de sporen. De veldwerkleider bepaalt het aantal boringen.
- Volg- of dwarssleuven worden aangelegd indien dit noodzakelijk is om het inzicht in de structuur van de archeologische site te verhogen en bij te dragen tot het correct aflijnen van de zones van het terrein waar archeologisch erfgoed aanwezig is.
- Kijkvensters worden aangelegd om de schijnbare afwezigheid van sporen te verifiëren of om een spoor of concentratie van sporen waarvan de waardering en interpretatie niet duidelijk is, beter te kunnen onderzoeken. De kijkvensters worden op dezelfde wijze als proefsleuven aangelegd (CGP 8.6.3).

- De waardering en assessment van de vondsten gebeurt conform de CGP 11.3. en 12.5.9.
- De staalname voor natuurwetenschappelijk materiaal gebeurt conform CGP 9.5.5.
- De verwerking van de natuurwetenschappelijke vondsten en stalen gebeurt conform de CGP 9.6.

6.1.3 ACTOREN

Bij proefsleuven wordt de **veldwerkleider met ervaring in het aanleggen van proefsleuven** bijgestaan door minstens een **assistent-archeoloog** en een **conservator** (CGP 8.6.2/3). Een **assistent-aardwetenschapper** met ervaring in de bodem- en sedimenttypes van het onderzoeksgebied, namelijk de Zandstreek (CGP 7.3.2. en CGP 10.2.1.), behoort tot het basisteam indien primaire aardkundige eenheden ter hoogte van het onderzoeksgebied kunnen worden aangetroffen.

6.1.4 RANDVOORWAARDEN

De grond wordt gescheiden afgegraven en bewaard naast de proefsleuven. Het dichten van de sleuven gebeurt op zo een manier dat de originele bodemopbouw bekomen wordt en dat de nieuwe draagkracht van de ondergrond de draagkracht van de ondergrond voorafgaand aan de aanvang van het veldwerk evenaart.

De zones van het opgravingsvlak die sporen of artefacten bevatten, worden in afwachting van een opgraving of definitief fysiek behoud, afgedekt met geotextiel om te voorkomen dat degradatie ervan zou optreden. Er worden ook de nodige maatregelen getroffen om een langdurige bewaring van de sporen tijdens het veldwerk te garanderen en schade ten gevolge van lucht en weers-elementen te voorkomen (CGP 8.6.1.1).

In het geval dat een onverwachts gezondheids- of veiligheidsrisico optreedt, wordt het onderzoek niet uitgevoerd.

6.1.5 EINDCRITERIA

Het onderzoek wordt als succesvol beschouwd indien alle sporen- en vondstenlocaties op een wetenschappelijke verantwoorde wijze onderzocht werden, onderbouwde antwoorden op de onderzoeksvragen kunnen worden geformuleerd en een rapport kan worden opgeleverd.

7 BEWARING EN DEPONERING VAN VONDSTEN

De conservatie en overdracht van archeologische vondsten na afloop van het vooronderzoek gebeurt conform aan de artikelen 5.2.1 tot en met 5.2.3 van het Onroerend Erfgoeddecreet en de bijhorende uitvoeringsbepalingen. Bij de aanvang van het onderzoek worden duidelijke afspraken gemaakt tussen de opdrachtgever en de erkend archeoloog inzake de overdracht van de archeologische vondsten aan de eigenaar, erkende onroerend erfgoeddepot of andere bewaarder van het archeologische ensemble. Na het beëindigen van de verwerking en het opleveren van het eindrapport zal de overdracht van de vondsten plaatsvinden. Archeologische conservatie zal in alle fases van een archeologisch onderzoek aanwezig zijn om het onderzoekspotentieel van de opgegraven objecten ten volle te kunnen benutten. Hieronder worden zowel noodconservatie⁵, preventieve conservatie⁶, stabiliserende conservatie⁷ als conservatie in functie van het onderzoek⁸ verstaan (CGP 24.1.1). Een tijdelijke opslag in het depot van ABO nv is ook een mogelijkheid.

⁵ dit zijn ingrepen die nodig zijn om de bewaring van een archeologisch artefact te verzekeren van bij het opgraven tot een verdere eventuele conservatiebehandeling (CGP 24.1.1.1°).

⁶ dit is het aanpassen en controleren van de omgeving van archeologische artefacten om degradatieprocessen te vertragen of te stoppen (CGP 24.1.1.2°).

⁷ dit zijn behandelingen van het object zelf, die nodig zijn om een artefact stabiel te kunnen bewaren en hanteren (CGP 24.1.1.4°).

⁸ dit zijn alle ingrepen die nodig zijn om zoveel mogelijk informatie uit een archeologisch artefact te halen (CGP 24.1.1.3°)

8 CRITERIA VOOR HET NIET UITVOEREN VAN DE VOORZIENE ONDERZOEKSMETHODEN

Als tijdens het veldwerk van de in het programma van maatregelen besproken onderzoeksmethoden wordt afgeweken, op basis van de inzichten uit het onderzoek, wordt dit beschreven en verantwoord in de rapportering.

9 VOORZIENE AFWIJINGEN TEN AANZIEN VAN DE CODE GOEDE PRAKTIJK

Er is geen afwijking ten aanzien van de Code Goede Praktijk voorzien. Indien er tijdens het uitvoeren van het veldwerk toch redenen hiertoe zou zijn, dan worden deze beschreven en met verantwoording opgenomen in de rapportering.

10 RISICO'S EN MAATREGELEN

Het uitvoeren van het voorgestelde vooronderzoek houdt een reeks potentiële risico's in. Deze worden in de onderstaande tabel opgesomd. Voor elk van de risico's staat telkens vermeld welke maatregelen worden genomen om gevaarlijke situaties te vermijden of te beperken. Het gebruik van persoonlijke beschermingsmiddelen (PBM's) is conform met het Koninklijk Besluit van 13 juni 2016 betreffende het gebruik van persoonlijke beschermingsmiddelen (B.S. 14.7.2005).

Risico	Maatregel	
Extreme weersomstandigheden	<ol style="list-style-type: none"> 1. PBM's (Regenkledij, handschoenen) 2. Bijkomende rusttijden bij hoge temperaturen en OZON-waarschuwingen aangegeven in arbeidsreglementering FOD Werkgelegenheid, Arbeid en Sociaal Overleg (Website FOD 2017). 3. Weerverlet wanneer afgekondigd door het KMI of indien verder werken ernstige schade aan de site en/of het aanwezige personeel toebrengt (bv. site ondergelopen) 4. Verfrissende dranken verstrekken bij hitte zoals aangegeven in de arbeidsreglementering van de FOD Werkgelegenheid, Arbeid en Sociaal Overleg (Website FOD 2017) 	
Nutsleidingen	Geen exacte locatie	a. Locatie van de nutsleidingen in de mate van het mogelijke in kaart brengen en een buffer voorzien tussen deze leidingen en de inplanting van boringen, proefputten, sleuven, en werkputten.
	Geraakt tijdens onderzoek – niet gas (website BeSWIC 2017)	<ol style="list-style-type: none"> a. Beheerder van de leiding contacteren en nagaan welke ingreep noodzakelijk is. b. Grondige inspectie van de geraakte leiding door de beheerder
	Geraakt tijdens onderzoek – gas (Ghijssels en Achten 2015, p 8)	<ol style="list-style-type: none"> a. Open vlammen in de nabijheid doven b. Geen GSM gebruiken of licht maken in buurt van het gas c. Niet roken d. De beheerder van de leiding verwittigen e. De politie verwittigen f. Het personeel en derden op de site verwittigen g. Site afsluiten en wachten op interventieploeg gasmaatschappij.
Menselijke/dierlijke resten	PBM's (handschoenen, mondmasker).	
Zwaar materiaal	PBM's (helm, fluo-vestje, veiligheidsschoenen, gehoorbescherming)	
Vallende objecten	PBM's (helm, veiligheidsschoenen)	
Diepe sleuf/put (>1,2m)	<ol style="list-style-type: none"> a. Aanleg in taluds of trappen zoals aangegeven door de N.A.V.B. (Veiligheidsnota's bouwbedrijf 2002, p 9-10) of –indien dit niet mogelijk is- beschoeiing plaatsen die minimum 15 centimeter boven het maaiveld uitsteekt (Veiligheidsnota's bouwbedrijf 2000, p 5). b. Verlaging van het grondwater indien nodig door middel van bemaling (Veiligheidsnota's bouwbedrijf 2002, p 8) 	
Waterput	<ul style="list-style-type: none"> • Vaak diep en natte context waardoor de wanden onstabiel zijn • Stutten van wanden onstabiele bodems (zie wettelijke context) • De werkput taluderen (zoals aangegeven in vademecum p. 10) 	

Risiko	Maatregel
	<ul style="list-style-type: none"> • Verlaging van het grondwater door bemaling • Vluchtroute voorzien • Coupe in meerdere delen uithalen. • Coupe tot een bepaalde diepte en dan andere kant gelijktrekken
Munitie en explosieven	<ol style="list-style-type: none"> 1. Geen verdere manipulatie van de munitie 2. Werken meteen stilleggen 3. Politie verwittigen 4. Evacuatie van de site en evacuatie loodrecht op de windrichting indien een vreemde geur of rook waarneembaar is 5. Ligplaats onthouden en afbakenen met materiaal dat van op ruime afstand herkenbaar is 6. Al het aanwezige personeel en evt. derden op de site verwittigen 7. Sluit de toegang tot de vindplaats af 8. Wacht op de aankomst van politie en/of hulpdiensten (Europees agentschap voor veiligheid en gezondheid op het werk)

Tabel 11: Risiko's en maatregelen.

11 NOODNUMMERS

Instantie	Nummer	Instantie	Nummer
Medische interventie	100	Fluxys	0800/ 90 102
Politie	101	Eandis	0800/ 65 0 65
Brandweer	100	Infrax	0800/ 60 888
Algemeen	112	Aquafin	0800/ 16 603
Antigif Centrum	070/245 245	Proximus	0800/ 55 800
Civiele Bescherming	050/ 81 58 41	Telenet	015/ 66 66 66

Tabel 12: Overzicht noodnummers.

12 KWALITEITSCONTROLE EN ONDERTEKENING

Naam	Functie	Handtekening	Datum
Patrick Hambach	General director		27 juni 2019
Toon Moeskops	Business Unit Manager		27 juni 2019
Anouk van der Kelen	Senior Archeoloog/ Projectmanager		27 juni 2019

13 BIBLIOGRAFIE

Belgisch Kenniscentrum over Welzijn op het Werk, 2016. *Werkzaamheden in de Nabijheid van Ondergrondse Nutsleidingen* [online]: <<https://www.beswic.be/nl/blog/werkzaamheden-nabijheid-van-ondergrondse-nutsleidingen>>.

Borsboom A. and Verhagen, P., 2012. *KNA Leidraad. Inventariserend Veldonderzoek. Deel: Proefsleuvenonderzoek (IVO-P)*. Amsterdam: Stichting Infrastructuur Kwalietsborging Bodembeheer.

Ervynck A., 2018. Omgaan met menselijke resten bij archeologisch onderzoek in vlaanderen – versie 1 in: *Afwegingskaders agentschap onroerend Erfgoed nr. 7*. Agentschap Onroerend Erfgoed: Brussel.

Federale Overheidsdienst Werkgelegenheid, Arbeid en Sociaal Overleg, 2016. *Arbeidsreglementering* [online] <http://www.werk.belgie.be/defaultTab.aspx?id=387>.

Ghijssels Y. and Achten, J., 2015. *Werken in de Nabijheid van Ondergrondse Installaties. Praktische Gids voor Aannemers*. Federale Verzekering: Brussel.

Groenewoudt, B.J., 1994. Prospectie, Waardering en Selectie van Archeologische Vindplaatsen: een Beleidsgerichte Verkenning van Middelen en Mogelijkheden. *Nederlandse Archeologische Rapporten 17*. Amersfoort: Rijksdienst Oudheidkundig Bodemonderzoek.

Haneca, K., Debruyne, S., Vanhoutte, S. and Ervynck, A., 2016. Archeologisch Vooronderzoek met Proefsleuven – Op Zoek naar een Optimale Strategie. *Onderzoeksrapport agentschap Onroerend Erfgoed 48*. Brussel: Agentschap Onroerend Erfgoed.

Preventiemaatregelen, 2002. Veiligheidsnota's Bouwbedrijf: Werken langs en in Sleuven. *Vademecum van het Nationaal Actiecomité voor Veiligheid en Hygiëne in het Bouwbedrijf N.A.V.B.*, 96, p. 6-20.

Uitgravingen, 2002. Veiligheidsnota's Bouwbedrijf: Veiligheid op Kleine Bouwplaatsen. *Vademecum van het Nationaal Actiecomité voor Veiligheid en Hygiëne in het Bouwbedrijf N.A.V.B.*, 88, pp. 6-20.

Verhagen J., Rensink, E., Bats, M. and Crombé, P., 2011. Optimale Strategieën voor het Opsporen van Steentijdvindplaatsen met behulp van Booronderzoek. Een Statistische Perspectief. *Rapportage Archeologische monumentenzorg*, 197, p. 35-38.