



**PROGRAMMA VAN MAATREGELEN BIJ
ARCHEBO-RAPPORT 2019E114**

PROGRAMMA VAN MAATREGELEN BIERBEEK - WAVERSESTEENWEG

J. CLAESEN, B. VAN GENECHTEN,
E. AUDENAERT, K. BOUCKAERT,
& A. DOUCET

JUNI – AUGUSTUS 2019

PROJECTCODE BUREAUONDERZOEK 2019E114

1 ALGEMEEN

Administratieve gegevens / Technische Fiche

Onderzoek:	Programma van maatregelen. Bierbeek - Waverssteenweg																								
Opdrachtnemer:	ARCHEBO bvba Merelnest 5 3470 Kortenaak																								
Projectleiding:	Jan Claesen																								
Erkend archeoloog:	OE/ERK/Archeoloog/2015/00014																								
Locatie:	Vlaams-Brabant, Bierbeek, deelgemeente Opvelp, Waverssteenweg, tussen huisnummer 49 en 55																								
Coördinaten :	<table border="0"> <tr> <td>A</td> <td>X</td> <td>179403.958</td> </tr> <tr> <td></td> <td>Y</td> <td>166669.694</td> </tr> <tr> <td>B</td> <td>X</td> <td>179444.190</td> </tr> <tr> <td></td> <td>Y</td> <td>166711.628</td> </tr> <tr> <td>C</td> <td>X</td> <td>179478.549</td> </tr> <tr> <td></td> <td>Y</td> <td>166684.336</td> </tr> <tr> <td>D</td> <td>X</td> <td>179439.147</td> </tr> <tr> <td></td> <td>Y</td> <td>166643.033</td> </tr> </table>	A	X	179403.958		Y	166669.694	B	X	179444.190		Y	166711.628	C	X	179478.549		Y	166684.336	D	X	179439.147		Y	166643.033
A	X	179403.958																							
	Y	166669.694																							
B	X	179444.190																							
	Y	166711.628																							
C	X	179478.549																							
	Y	166684.336																							
D	X	179439.147																							
	Y	166643.033																							
Kadastrale percelen:	Bierbeek, afdeling 4 (Opvelp), sectie D, perceelnummers 229D, 236A2 (deel), 236B2 (deel), 236D2 (deel), 236E2 (deel) & 236F2 (deel)																								

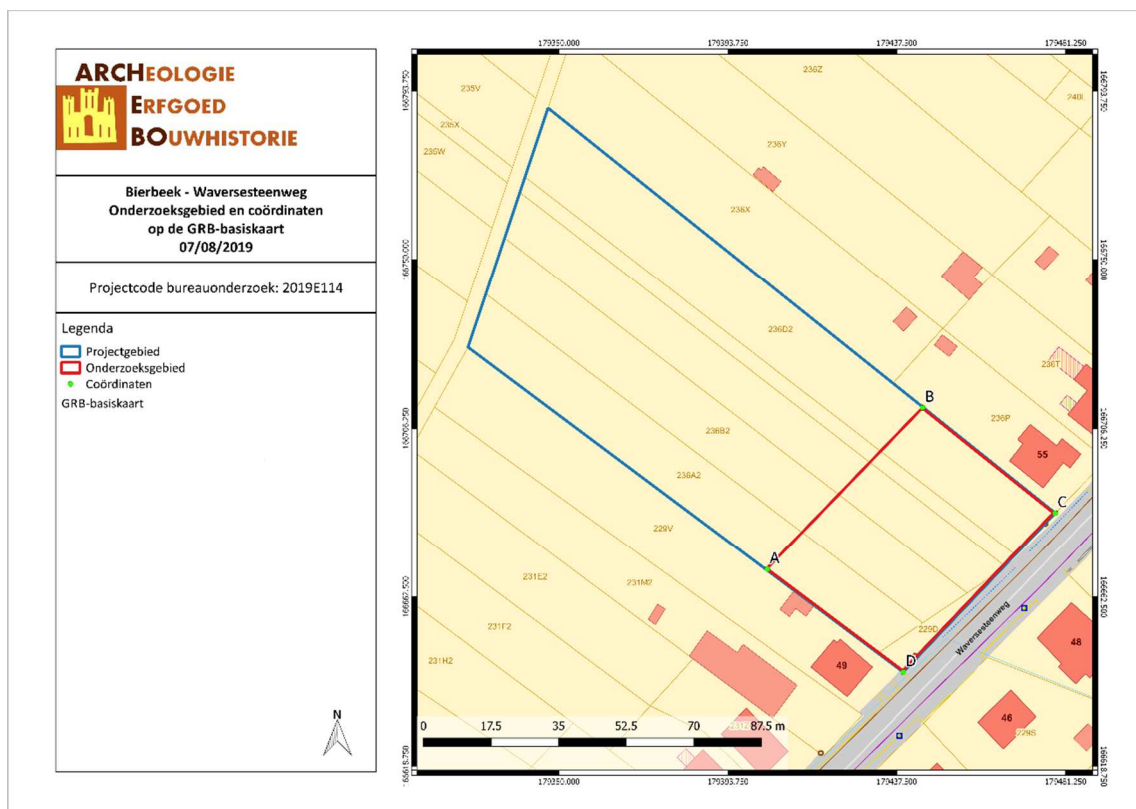

Figuur 1: Situering van het onderzoeksgebied op het GRB (Geopunt, 2019)

2 PROGRAMMA VAN MAATREGELLEN

Het programma van maatregelen geeft een gemotiveerd advies over het al dan niet moeten nemen van maatregelen voor de omgang met archeologisch erfgoed bij bodemingrepen. Het beschrijft de aard van deze maatregelen en de uitvoeringswijze van de eventuele maatregelen.

Gemotiveerd advies

Het gemotiveerd advies is gebaseerd op het verslag van resultaten van het vooronderzoek. De vaststellingen over de aan- of afwezigheid van archeologische sites en hun aard worden geconfronteerd met de door de initiatiefnemer voorgenomen bodemingrepen. Op basis van deze confrontatie motiveert het advies of er maatregelen nodig zijn, welke deze zijn, en wat hun uitvoeringswijze is.

Het uitgevoerde vooronderzoek is volledig. Alle relevante beschikbare bronnen zijn geraadpleegd. Tot op heden werd enkel een bureauonderzoek uitgevoerd.

Het bureauonderzoek toonde aan dat het terrein sinds ongeveer 1745-1748 onbebouwd is gebleven. Op de bodemkaart wordt het onderzoeksgebied van noordwest naar zuidoost gekarteerd als Abp (droge gronden op leem zonder profielontwikkeling), Ada0 (matig gleyige leemgronden met een textuur B horizont en een A horizont die dikker is dan 40cm) en AFa (complex van sterk gleyige en zeer sterk gleyige leemgronden met reductie en textuur B horizont). Het terrein ligt op een noordwest-gerichte helling, vlak bij de vallei van de Velpe. Het terrein ligt dus op een gradiëntzone, van een natte vallei naar een droog plateau. Net ten zuiden van het onderzoeksgebied loopt de Waterloop, een aftakking van de Velpe. De Velpe zelf stroomt vanaf ca. 200m ten zuidoosten van het onderzoeksgebied. Volgens het Digitaal Hoogtemodel ligt het onderzoeksgebied tussen ongeveer 78 en 79 meter boven de zeespiegel. Er wordt aangewezen om een **landschappelijke booronderzoek** uit te voeren om een eventuele versterking van het landschap vast te stellen.

Verder is de mogelijke aanwezigheid van archeologische sporen en archeologische vondsten op het terrein niet van die aard dat geofysisch onderzoek de aan- of afwezigheid van een waardevolle archeologische site kan bevestigen of uitsluiten.

Omwille van het gebruik van het onderzoeksgebied als weiland is een veldkartering niet mogelijk en weinig zinvol.

Rekening houdend met de geografische ligging van het onderzoeksgebied in een gradiëntzone van een natte vallei naar een droog plateau en in de nabijheid van een waterloop (Velpe), is een tijdelijke aanwezigheid van steentijd sites niet uitgesloten. Indien uit het landschappelijk booronderzoek blijkt dat de site over (deels) bewaarde bodems (minstens een deel van de B horizont aanwezig) beschikt, kan er mogelijk steentijd verwacht worden en dient er, conform de Code van de Goede Praktijk, **een verkennend archeologisch booronderzoek** naar steentijdartefacten uitgevoerd te worden.

Bij positieve resultaten (minstens één artefact in een van de boringen) wat betreft steentijdvondsten tijdens het verkennend archeologisch booronderzoek en een voldoende waardering (minstens één artefact in een van de boringen) tot een vervolgtraject, kan een **waarderend archeologisch booronderzoek** tot de volgende stappen behoren.

Op locaties waar tijdens het verkennend en/of waarderend booronderzoek vuursteenartefacten worden aangetroffen, en de waarde van de steentijdsite niet geheel kon worden vastgesteld, worden **proefputten in functie van steentijd artefactensites** voorgeschreven. In deze proefputten wordt de verticale en horizontale omvang van de vuursteenconcentraties geanalyseerd. Ook de aard, datering en waarde van

deze concentraties worden bestudeerd, evenals hun relatie met het landschap en de impact van de geplande werken.

Tot slot dient er een **proefsleuvenonderzoek** plaats te vinden. Het onderzoeksgebied kan immers waardevolle archeologische resten vanaf de Steentijd bevatten. Hierbij handelt het vermoedelijk om artefactvondsten uit de Steentijden en/of grondsporen en artefacten, gelinkt aan agrarische bewoning of activiteit uit de Metaaltijden tot Nieuwe Tijd. Indien blijkt uit het landschappelijk booronderzoek dat het perceel deels of geheel verstoord is, kan worden afgezien van het proefsleuvenonderzoek.

Indien er tijdens het proefsleuvenonderzoek archeologische waardevolle sporen worden aangetroffen, kan dit onderzoek gevolgd worden door een eventuele **opgraving**.

Aanleiding van het vooronderzoek

Naar aanleiding van een omgevingsvergunning heeft ARCHEBO bvba een archeologienota opgemaakt voor het terrein aan de Waversesteeweg, tussen huisnummer 49 en 55, in Opvelp (Bierbeek, Vlaams-Brabant). Het noordwestelijk deel van het projectgebied wordt niet opgenomen binnen het onderzoeksgebied, aangezien dit deel als akkerland dienst zal blijven doen. Het onderzoeksgebied zal verkaveld worden in vier nieuwe loten. Elk lot wordt voorzien van een bouwzone (halfopen bebouwing). Het totale projectgebied is ca. 9.155,561 m² groot, het onderzoeksgebied is ca. 2.494,85 m² groot.

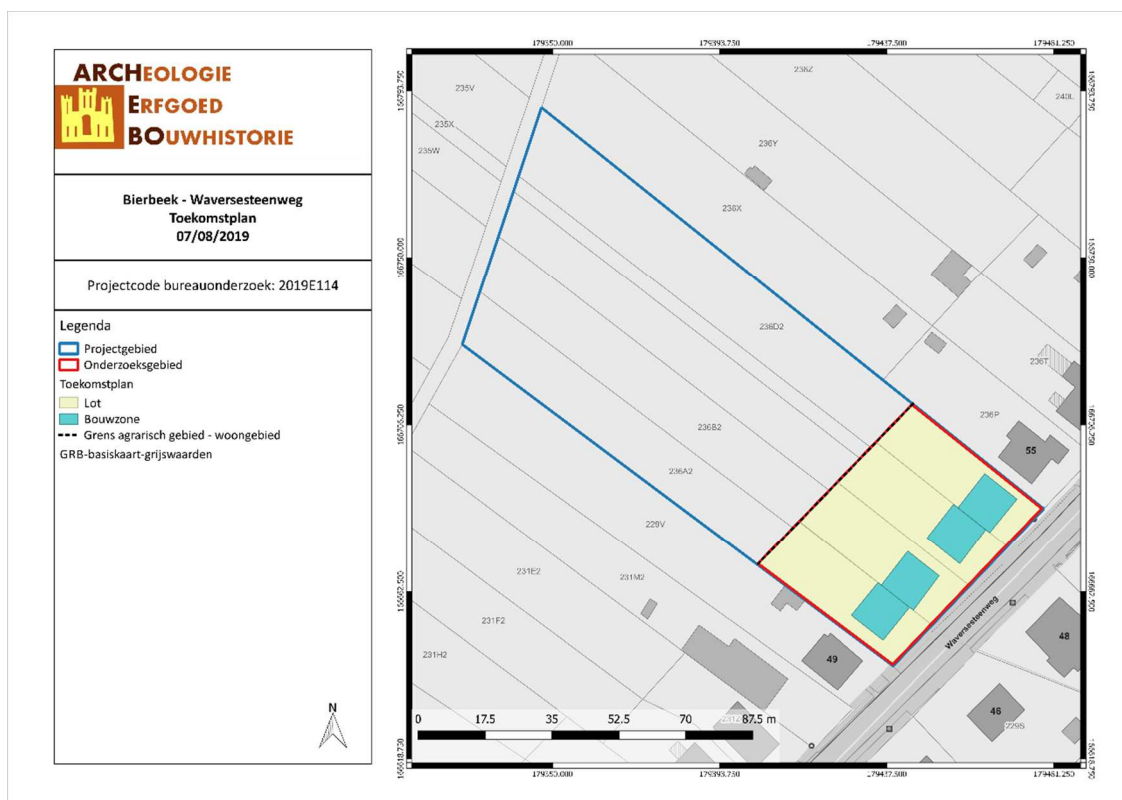

Figuur 2: Situering van het onderzoeksgebied op het toekomstplan (ARCHEBO bvba, 2019)

Voor het bureauonderzoek werd gebruik gemaakt van zo veel mogelijk beschikbare bodemkaarten, geologische kaarten, historische kaarten en archeologische gegevens. Het onderzoek toonde aan dat het plangebied waardevolle archeologische resten zou kunnen bevatten vanaf de Steentijd tot heden. Cartografisch onderzoek heeft aangetoond dat er geen bebouwing aanwezig is geweest binnen het onderzoeksgebied vanaf ca. 1745-1748 tot nu.

Binnen het onderzoeksgebied zelf zijn er geen archeologische waarden bekend. In de dichte en ruime omgeving van het plangebied bevinden zich meerdere archeologische waarden. Het betreft cirkelvormige

donkere omtreksporen (CAI 453), kleine ronde en ovale donkere sporen (CAI 457), cirkelvormige donkere omtreksporen (CAI 452), rechthoekige en donkere omtreksporen (CAI 454), sporen van een 16^{de}-eeuwse hoeve (CAI 3134), ovale en cirkelvormige sporen (CAI 458), een groot cirkelvormig en rechthoekig donker spoor, kuilen met aardewerk (Andenne, Pingsdorf en Paffrath) uit de Volle Middeleeuwen, sporen van een aantal noordoost-zuidwest georiënteerde gebouwen, clusters van ondiepe kuilen met donkergrijze vulling, opvallend veel houtkool en brokken verbrande leem, enkele paalgaten (vierkante spiekers) uit de Volle Middeleeuwen, ijzerslakken en een compacte klomp metaal (Volle Middeleeuwen), sporen van hutkommen uit de Volle Middeleeuwen, een kuil met donkergrijze vulling en zeer veel houtskoolpartikels Romeinse dakpanfragmenten en scherven (fragment van een wrijfschaal en een scherfje terra sigillata), terra sigillata, doliafragmenten, deksels en geverfde bekertjes uit de Romeinse Tijd, een aantal diepe paalkuilen en restanten van een zware paal uit de Karolingische periode, een aantal kuilen (afval- en/of beerputten) met dakpanfragmenten, scherven van grof gemagerde kookpotten, scherven van biconische potten met radstempelversiering en vroegmiddeleeuwse imitaties van terra sigillata met radstempel, een tiental fragmenten van een maalsteen in basaltlava, dakpanfragmenten, het lemmet van een mes, een bronzen naaldje, mogelijk een element van een fibula en ook enkele fragmenten van bot uit de Merovingische periode, Laatmiddeleeuwse afwateringsgreppels en een gracht, enkele kuilen met Laatmiddeleeuws materiaal, enkele kuilen met verbrande leem en houtskool en vijf niet gedateerde inhumatiegraven (CAI 459), de 18^{de}-eeuwse hoeve Berkenhof (CAI 2516), sporen van de Laatmiddeleeuwse parochiekerk met een omliggend kerkhof (CAI 2374), een bronzen bijltje uit de Bronstijd, een kuil met veel prehistorisch aardewerk uit het Midden-Neolithicum, waaronder oxiderend gebakken aardewerk met een magering van witte kwartskorrels, vier artefacten (twee in silex van Spiennes, één in ftaniet en één in silex van Obourg), één brok gepolijste silex en vier brokken verbrande kwarts uit het Midden-Neolithicum, kuilen met witbakkend, dunwandig aardewerk, fragmenten van verweerde baksteen en de rand van een dakpan uit de Romeinse Tijd en kuilen met grijsbakkend aardewerk en verbrande leem uit de Middeleeuwen (CAI 212295), niet gedateerde cirkelvormige en vierkante donkere omtreksporen en twee mantelafslagen uit de Steentijd (CAI 451), rechthoekige donkere sporen (CAI 450), drie lithische artefacten (spits, schrabber en afslag) uit de Steentijd (CAI 212315), niet gedateerde grote rechthoekige sporen (CAI 456), niet gedateerde, opeenvolgende rechthoekige lichte sporen (CAI 455), sporen van een Laatmiddeleeuwse hoeve (CAI 402), sporen van de Laatmiddeleeuwse Borch van Opvelp (CAI 2001), een cirkelvormig donker spoor (CAI 460), een klein veelhoekig donker spoor (CAI 461) en grote rechthoekige donkere sporen (CAI 462) en tenslotte cirkelvormige lichte sporen aan weerszijde van de weg (CAI 463).

De kans op het aantreffen van Steentijdsites is hoog. Het Digitaal Hoogtemodel toont aan dat het onderzoeksgebied zich gunstig bevond, gelegen in een gradiëntzone van een natte vallei naar een droog plateau, en vlak bij de Velpe. Daarnaast werden binnen een straal van 800m, binnen dezelfde topografische en hydrografische situatie, reeds Steentijd-artefactensites aangetroffen. Hierdoor wordt de kans op het aantreffen van Steentijd binnen het huidige onderzoeksgebied hoog ingeschat.

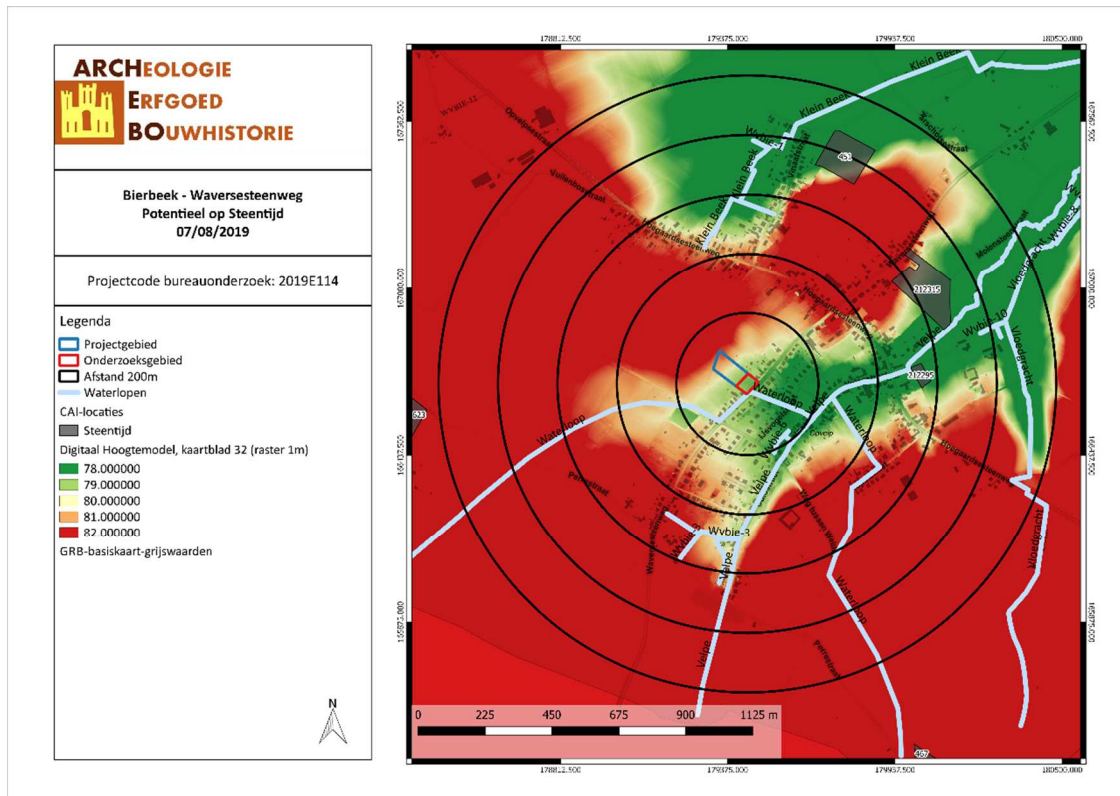

Figuur 3: Kaart met aanduiding potentieel op Steentijdsites (ARCHEBO bvba, 2019)

Randvoorwaarden

Het betreft een uitgesteld onderzoek omwille van economische redenen. De opdrachtgever is op dit moment nog niet zeker over het verkrijgen van de nodige vergunning.

Vraagstelling & onderzoeksdoelen

Het doel van het vooronderzoek zonder ingreep in de bodem in de vorm van landschappelijke boringen is het leren kennen van de aardkundige opbouw en ontstaansgeschiedenis van de ondergrond en het landschap. Hieruit kan ook de intactheid van de bodem en de aanwezigheid van verstoringen getoetst worden.

Voor het archeologisch vooronderzoek zonder ingreep in de bodem door middel van landschappelijke boringen worden volgende onderzoeksvragen opgesteld die beantwoord moeten worden:

- Wat is de bodemkundige opbouw van het terrein?
- Welke zijn de waargenomen horizonten in de bodem, beschrijving + duiding?
- Zijn er aanwijzingen voor een verstoorde ondergrond? Valt deze af te bakenen?
- Zijn er indicaties voor steentijdgevoelige zones binnen het plangebied?

Onderzoeksstrategie, onderzoeksmethode & technieken

a) Onderzoeksmethode

Er wordt geopteerd voor een landschappelijk booronderzoek om voor een volledige evaluatie van het onderzoeksgebied te zorgen.

- Is het **MOGELIJK** deze methode toe te passen op het terrein? Ja.
- Is het **NUTTIG** deze methode toe te passen op het terrein? Ja, een landschappelijk booronderzoek is het middel bij uitstek om de bodemopbouw en mogelijke verstoringen vast te stellen.

- Is het overdreven **SCHADELIJK** voor het bodemarchief deze methode toe te passen op dit terrein? Neen.
- Is het **NOODZAKELIJK** deze methode toe te passen op dit terrein (kosten-batenanalyse)? Ja.

b) Onderzoekstechnieken

Om de bodemopbouw van de percelen te achterhalen is het noodzakelijk een **landschappelijk booronderzoek** uit te voeren. De landschappelijke boringen dienen verspreid over het terrein aangelegd om te bekijken of er (deels) bewaarde bodems aanwezig zijn op het terrein. Indien dit het geval is, kan er Steentijd verwacht worden en dient er mogelijk een verkennend archeologisch booronderzoek, waarderend archeologisch boor- / proefputtenonderzoek en proefsleuvenonderzoek plaats te vinden. Mogelijk gevolgd door een eventuele opgraving.

Het landschappelijk booronderzoek wordt uitgevoerd met een edelmanboor met een kop van 7cm. De boringen worden verspreid over het terrein geplaatst, met een voldoende aantal om de bodemkundige situatie te begrijpen (een minimum van 10 boringen per hectare). Tijdens dit onderzoek staat het vrij aan de bodemkundige om meer boringen te plaatsen indien dit nodig is voor een goed begrip van de bodemopbouw of het in kaart brengen van een eventuele verstoring.

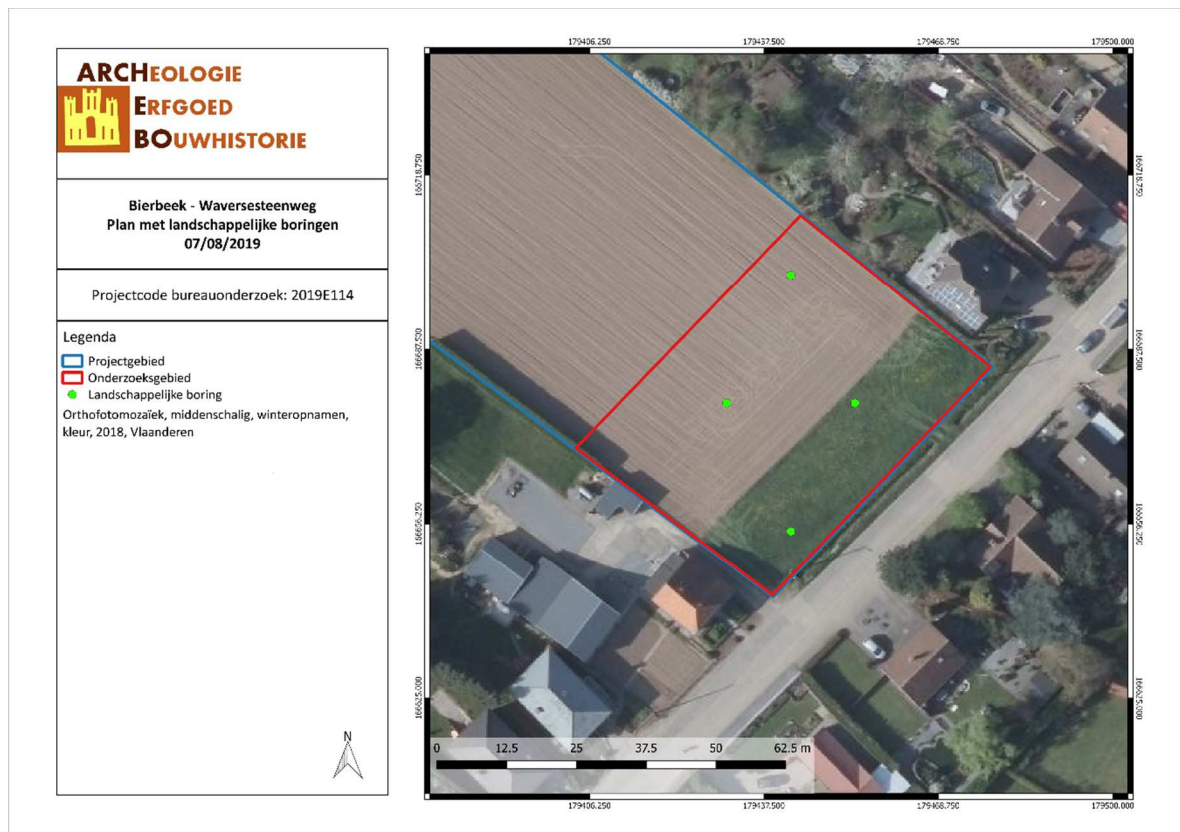

Figuur 4: Locatie boorpunten op het onderzoeksterrein (ARCHEBO bvba, 2019)

Mogelijk vervolgtraject:

Afhankelijk van de resultaten van het vooronderzoek zonder ingreep in de bodem door middel van landschappelijke boringen, kan besloten worden tot het uitvoeren van verschillende onderzoeken. Het onderzoeksdoel voor dit uitgesteld vooronderzoek met ingreep in de bodem is om na te gaan wat het potentieel is van het plangebied voor de aanwezigheid en bewaring van vindplaatsen die op basis van het bureauonderzoek kunnen verwacht worden. Om dit te kunnen vaststellen is, na het vooronderzoek zonder ingreep in de bodem een vooronderzoek met ingreep in de bodem noodzakelijk. Uit welke stappen dit

vooronderzoek met ingreep in de bodem zal bestaan, is afhankelijk van de resultaten van het vooronderzoek door middel van landschappelijke boringen.

Afhankelijk van de resultaten van de landschappelijke boringen kan een deel van het terrein uitgesloten worden van verder onderzoek, bijvoorbeeld indien blijkt dat bepaalde zones zijn verstoord door recente vergravingen.

Indien het landschappelijk bodemonderzoek aantoont dat er binnen het plangebied een (deels) bewaarde bodemopbouw (minimaal een deel van de Bt horizont) aanwezig is, dient dit potentieel verder onderzocht te worden door middel van vooronderzoek met ingreep in de bodem door middel van **verkennend archeologisch booronderzoek**. Een dergelijk onderzoek heeft als doel archeologische sites op te sporen door middel van boringen. Dit soort onderzoek is uitermate geschikt voor het opsporen van steentijdsites en hun omvang te bepalen. Hiervoor is het zeven van de boorkernen wel een noodzakelijkheid. De gestelde voorwaarden voor een dergelijk onderzoek in de Code van de Goede Praktijk zijn hier richtinggevend.

Voor het opsporen van steentijdsites wordt een boorgrid van 10 bij 12 meter gebruikt, waarbij 10 meter de afstand is tussen de raaien en 12 meter de afstand tussen de boringen binnen een raai. Het booronderzoek wordt uitgevoerd met een edelmanboor met een kop van 10cm.

De onderzoeksvragen die hier minimaal beantwoord moeten worden zijn:

- *Is er potentieel voor steentijdvindplaatsen binnen het onderzoeksgebied?*
- *Zo ja, in welke zones en op welke dieptes situeren deze zich?*
- *Welk vervolgtraject kan worden uitgestippeld, rekening houdend met behoud in situ en ex situ?*

Het onderzoeksdoel is bereikt wanneer antwoord kan gegeven worden op bovenstaande onderzoeksvragen. Bij positieve resultaten wat betreft steentijdvondsten (minimaal 1 artefact) kunnen een waarderend archeologisch booronderzoek, proefputten en opgraving tot de volgende stappen behoren.

Een vooronderzoek met ingreep in de bodem in de vorm van een **waarderend archeologisch booronderzoek** heeft als doel een reeds opgespoorde archeologische site te evalueren. Hierbij wordt het boorgrid op een beperkte locatie van het plangebied gezet, waar de boorresultaten van de verkennende boringen positief (minimaal 1 artefact) zijn gebleken. De keuze van het boorgrid en de resolutie worden gebaseerd op de resultaten van het reeds uitgevoerde verkennend archeologisch booronderzoek en gemotiveerd in de rapportering. Wanneer steentijd artefactensites bewaard kunnen zijn, wordt een boorgrid voorgesteld van 5 bij 6 meter, met 5 meter als afstand tussen de raaien en 6 meter de afstand tussen de boringen in een raai. De voorwaarden voor dergelijk onderzoek worden ook hier bepaald door de Code van de Goede Praktijk. Het booronderzoek wordt uitgevoerd met een edelmanboor met een kop van 12cm.

De onderzoeksvragen bij het waarderend archeologisch onderzoek zijn:

- *Is er potentieel voor steentijdconcentraties binnen het onderzoeksgebied?*
- *Zo ja, in welke zones en op welke dieptes situeren deze zich?*
- *Worden de vindplaatsen bedreigd door de geplande werkzaamheden? Zijn er mogelijkheden tot behoud in situ of ex situ?*
- *Welk vervolgtraject blijkt noodzakelijk?*

Het onderzoeksdoel is bereikt wanneer antwoord kan gegeven worden op bovenstaande onderzoeksvragen.

Indien het waarderend archeologisch booronderzoek een eventuele steentijdsite niet voldoende kan waarderen (bijv moeilijk zicht op bodemprofielen/bodemgenese en de relatie met het archeologisch

materiaal er in), dienen op locaties waar tijdens het verkennend en/of waarderend booronderzoek vuursteenconcentraties worden aangetroffen, **proefputten in functie van steentijd artefactensites** uitgevoerd. In deze proefputten wordt de verticale en horizontale omvang van de vuursteenconcentraties geanalyseerd. Ook de aard, datering en waarde van deze concentraties worden bestudeerd, evenals hun relatie met het landschap en de impact van de geplande werken.

Bij het bepalen van de methode en technieken worden volgende keuzes gemaakt afhankelijk van het vooronderzoek:

- Omvang van de putten
- Diepte van de putten
- Aantal putten
- Inplanting van de putten

De keuze is verder afhankelijk van volgende parameters:

- Aard ondergrond
- Doelstellingen onderzoek
- Verwachte sporen- en vondstendensiteit
- Terreingesteldheid

De concrete uitvoer van het onderzoek gebeurt conform de technische bepalingen voorgeschreven in de Code van de Goede Praktijk (8.6.3: Technische bepalingen).

Tot slot dient een **proefsleuvenonderzoek** plaats te vinden. Indien er slechts in een deel van het plangebied sprake is van een mogelijke steentijdsite, kan op de rest van het terrein reeds overgegaan worden tot een proefsleuvenonderzoek.

Het doel van een proefsleuvenonderzoek is het evalueren van de archeologische waarde op het gehele terrein door een beperkt maar statistisch representatief deel van dat terrein op te graven. Dit gebeurt door middel van een minimum aan destructie van het archeologisch erfgoed.

Om een dekingspercentage te bereik van ongeveer 10% wordt aangeraden te werken met proefsleuven van 2 meter breed met een maximale tussenafstand van 15 meter. Deze proefsleuven worden aangelegd d.m.v. een kraan met een 2m brede, platte kraanbak. Kijkvensters dienen steeds aangelegd te worden, ook als er geen sporen worden aangetroffen en dienen dan om de schijnbare afwezigheid van de sporen te verifiëren. De zijden van de kijkvensters meten maximaal de afstand tussen twee sleuven. Met de kijkvensters of dwarssleuven kan een dekingspercentage van 12,5% bereikt worden, wat wenselijk is voor degelijke uitspraken over het geheel van het terrein. Indien hiervan wordt afgeweken, wordt dit eveneens beargumenteerd.

Afhankelijk van de resultaten van het landschappelijke bodemonderzoek kan een deel van het terrein uitgesloten worden van dit verdere onderzoek, bijvoorbeeld indien bleek dat bepaalde zones waren verstoord door recente vergravingen.

De volgende onderzoeksvragen moeten met dit onderzoek minimaal beantwoord worden:

- *Welke zijn de waargenomen horizonten, beschrijving + duiding?*
- *Waarvoor kan het ontbreken van een horizont verklaard worden?*
- *Zijn er tekenen van erosie?*
- *In hoeverre is de bodemopbouw intact?*
- *Is er sprake van een of meerdere begraven bodems?*
- *Zijn er sporen aanwezig? Zo ja, geef een beknopte omschrijving.*
- *Zijn de sporen natuurlijk of antropogeen?*
- *Hoe is de bewaringstoestand van de sporen?*

- *Maken de sporen deel uit van één of meerdere structuren?*
- *Behoren de sporen tot één of meerdere periodes?*
- *Kan op basis van het sporenbestand in de proefsleuven een uitspraak worden gedaan over de aard en omvang van occupatie?*
- *Zijn er indicaties (greppels, grachten, lineaire paalzettings, ...) die kunnen wijzen op een inrichting van een erf/nederzetting?*
- *Zijn er indicaties voor de aanwezigheid van funeraire contexten? Zo ja;*
 - *Hoeveel niveaus zijn er te onderscheiden?*
 - *Wat is de omvang?*
 - *Komen er oversnijdingen voor?*
 - *Wat is het, geschatte, aantal individuen?*
- *Kunnen de sporen gelinkt worden aan nabijgelegen archeologisch vindplaatsen?*
- *Wat is de relatie tussen de bodem en de archeologische sporen?*
- *Wat is de relatie tussen de bodem en de landschappelijke context (landschap algemeen, geomorfologie, ...)?*
- *Is er een bodemkundige verklaring voor de partiële afwezigheid van archeologische sporen? Zo ja, waarom? Zo nee, waarom niet?*
- *Kunnen archeologische vindplaatsen in tijd, ruimte en functie afgebakend worden (incl. de argumentatie)?*
- *Wat is de vastgestelde en verwachte bewaringstoestand van elke archeologische vindplaats?*
- *Wat is de waarde van elke vastgestelde archeologische vindplaats?*
- *Wat is de potentiële impact van de geplande ruimtelijke ontwikkeling op de waardevolle archeologische vindplaatsen?*
- *Voor waardevolle archeologische vindplaatsen die bedreigd worden door de geplande ruimtelijke ontwikkeling en die niet in situ bewaard kunnen blijven:*
 - *Wat is de ruimtelijke afbakening (in drie dimensies) van de zones voor vervolgonderzoek?*
 - *Welke aspecten verdienen bijzondere aandacht, zowel vanuit methodologie als aanpak voor het vervolgonderzoek?*
- *Welke vraagstellingen zijn voor vervolgonderzoek relevant?*
- *Zijn er voor de beantwoording van deze vraagstellingen natuurwetenschappelijke onderzoeken nodig? Zo ja, welke type staalnames zijn hiervoor noodzakelijk en in welke hoeveelheid?*

De proefsleuven worden zo aangelegd dat ze zo lang mogelijk zijn. Tijdens het proefsleuvenonderzoek dient de nodige aandacht te gaan naar de bodemopbouw in het plangebied. Tevens dient het aangelegde vlak alsook de storthopen met een metaaldetector op signalen gecontroleerd te worden. De proefsleuven worden zo ingeplant dat ze: verspreid over het onderzoeksgebied liggen en dwars liggen op de helling.

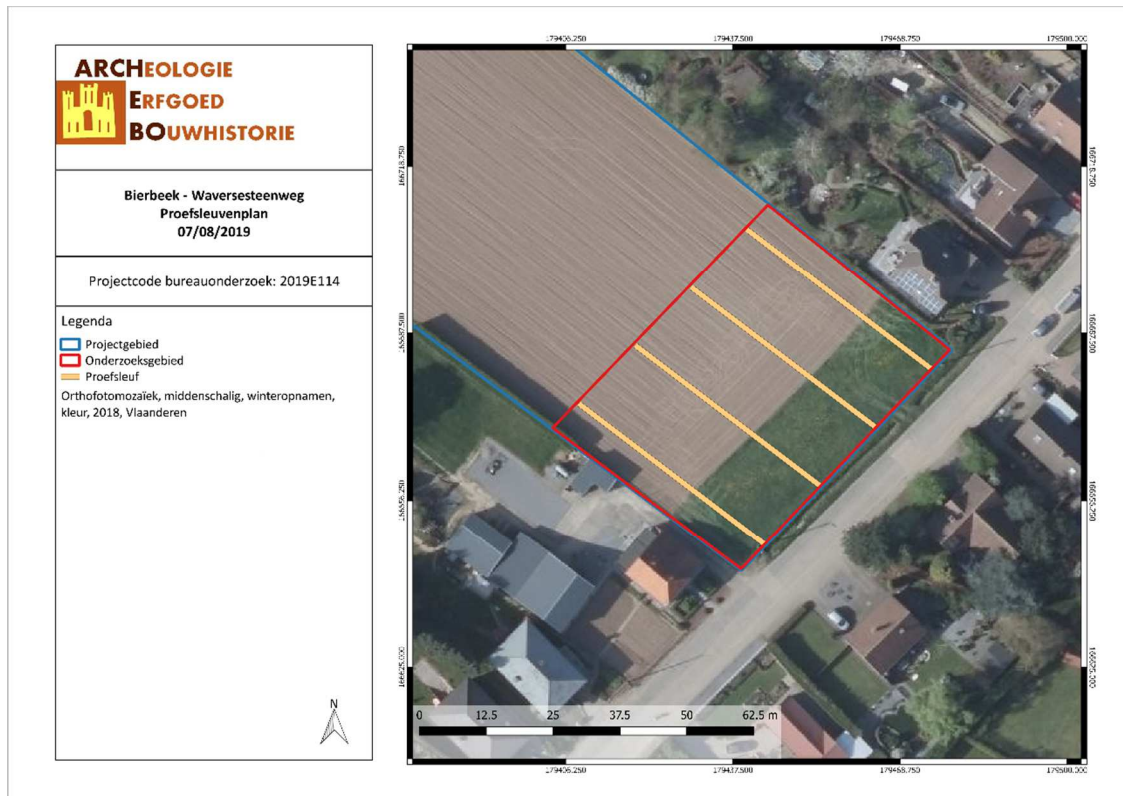

Figuur 5: Situering en het proefsleuvenplan op de Orthokaart (ARCHEBO bvba, 2019)

Het onderzoeksdoel is bereikt wanneer op basis van het vooronderzoek met ingreep in de bodem een voldoende gefundeerde uitspraak kan worden gedaan over de aard, omvang en behoudenswaardigheid van de archeologische waarden in het plangebied en wanneer een eenduidig advies kan worden gegeven voor vrijgave van het terrein, een opgraving of behoud in situ. Om te bepalen of het onderzoeksdoel is bereikt, gebruikt de erkende archeoloog de volgende criteria:

1. Oppervlaktecriterium

Aangezien het principe van het voorgestelde proefsleuvenonderzoek gebaseerd is op een statistische manier van werken is het van belang dat een voldoende ruime dekking wordt verkregen. Bovendien is het van belang dat de spreiding van de sleuven over het hele terrein gewaarborgd wordt zodat uitspraken kunnen worden gedaan over het hele terrein.

2. Inhoudelijke evaluatie

De erkende archeoloog moet eventueel aanwezige archeologische waarden voldoende onderzoeken zodat uitspraken kunnen worden gedaan over onder meer datering, interpretatie en onderlinge samenhang van sporen.

3. Ruimtelijke evaluatie

De erkende archeoloog moet eventueel aanwezige archeologische waarden zodanig onderzoeken dat hij een uitspraak kan doen over de ruimtelijke spreiding van één of meerdere archeologische vindplaatsen in het plangebied.

Voorziene afwijkingen ten aanzien van de Code van Goede Praktijk

Er zijn geen afwijkingen ten aanzien van de Code van Goede Praktijk die voor aanvang van het onderzoek met ingreep in de bodem reeds voorzien zijn.

3 FIGURENLIJST

Figuur 1: Situering van het onderzoeksgebied op het GRB (Geopunt, 2019).....	2
Figuur 2: Situering van het onderzoeksgebied op het toekomstplan (ARCHEBO bvba, 2019).....	4
Figuur 3: Kaart met aanduiding potentieel op Steentijdsites (ARCHEBO bvba, 2019)	6
Figuur 4: Locatie boorpunten op het onderzoeksterrein (ARCHEBO bvba, 2019)	7
Figuur 5: Situering en het proefsleuvenplan op de Orthokaart (ARCHEBO bvba, 2019).....	11