

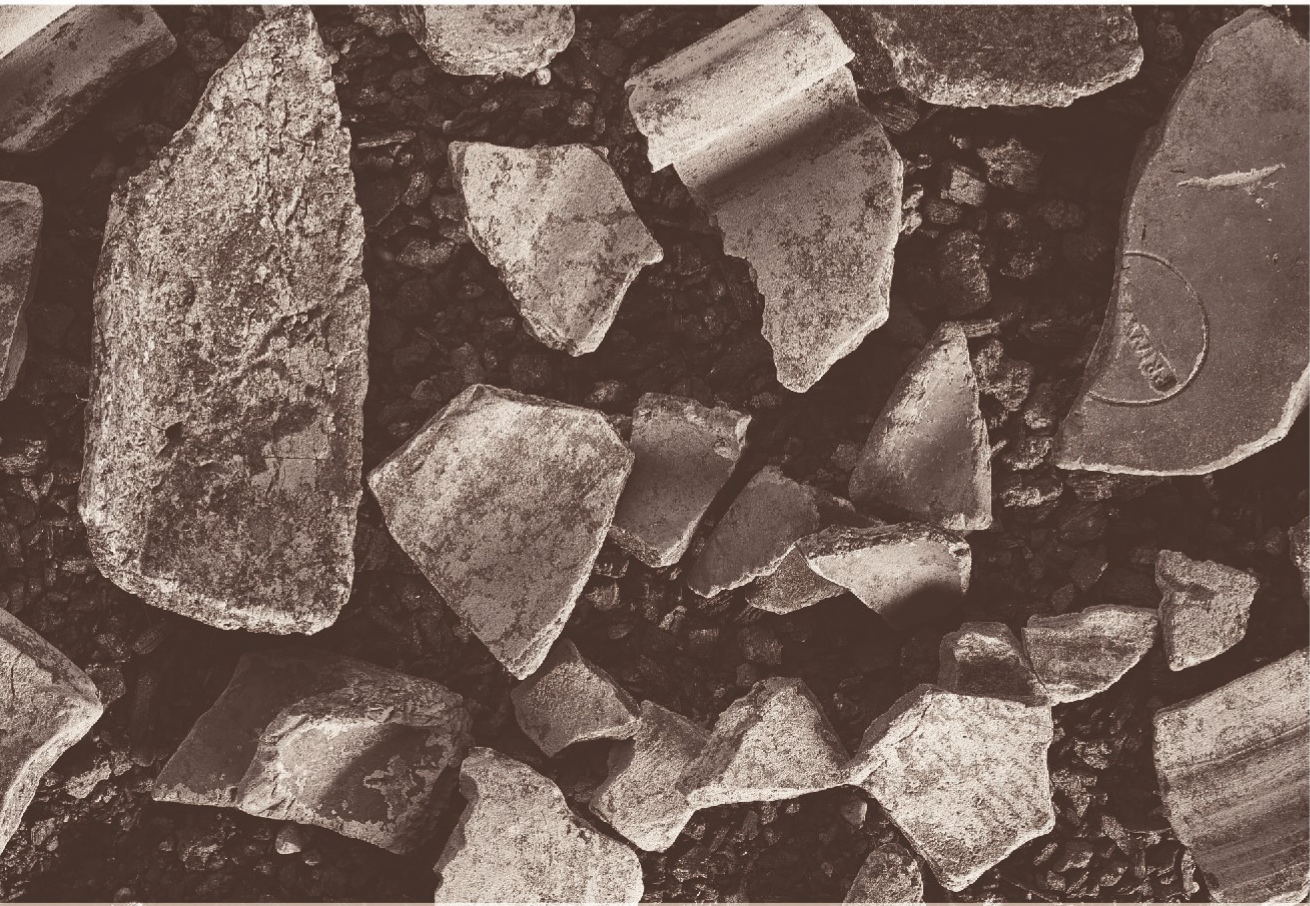

Archeologienota

Sint-Niklaas – Witte Molen 2019

Programma van maatregelen



RAPPORT

Rapporten van Erfpunt – team Onderzoek

131

Project

Sint-Niklaas – Witte Molen 2019

Projectcode Agentschap Onroerend Erfgoed

2019H79

Uitvoerder project

Erfpunt – team Onderzoek

OE/ERK/Archeoloog/2016/00101

Regentiestraat 63

9100 Sint-Niklaas

Auteurs

Thierry Van Neste, Marjolijn De Puydt

Wetenschappelijke begeleiding

Erfpunt - team Beheer

© Erfpunt – team Onderzoek, 2019

Niets uit deze uitgave mag vermenigvuldigd en/of openbaar gemaakt worden door middel van druk, fotokopie of welke wijze dan ook zonder voorafgaandelijke schriftelijke toestemming van Erfpunt.

Erfpunt aanvaardt geen aansprakelijkheid voor eventuele schade voortvloeiend uit de toepassing van de adviezen of het gebruik van de resultaten van dit onderzoek.

ISSN 0778-3841

Erfpunt - team Onderzoek

Regentiestraat 63

9100 Sint-Niklaas

Tel +32 (0)3 778 87 59

onderzoek@erfpunt.be

www.erfpunt.be

www.facebook.com/Erfpunt

<https://sketchfab.com/Erfpunt>

1. Volledigheid van het uitgevoerde vooronderzoek

In het kader van de omgevingsvergunning werd enkel een bureauonderzoek uitgevoerd.

Het onderzoek heeft uitgewezen dat er een matig tot groot potentieel op archeologisch erfgoed is. De aard en omvang van het archeologisch erfgoed kon op basis van het uitgevoerde onderzoek niet bepaald worden. Dit dient vastgesteld te worden door middel van een prospectie met ingreep in de bodem (proefsleuven). Dergelijk onderzoek kan niet uitgevoerd worden voorafgaand aan het bekomen van de omgevingsvergunning omwille van de aanwezigheid van verhardingen in de zone die verder onderzocht moet worden.

2. Aanwezigheid van een archeologische site

Op basis van de huidige stand van zaken kan niet met zekerheid gesteld worden of er al dan niet een archeologische site aanwezig is binnen het projectgebied.

3. Waardering van de archeologische site

De aanwezigheid van archeologisch erfgoed binnen het projectgebied kon nog niet met zekerheid vastgesteld worden. Historische kaarten en archeologische gegevens wijzen echter op een matig tot groot potentieel voor de aanwezigheid van sporen uit de metaaltijden tot en met middeleeuwen.

Gezien de geplande bouwwerken en de daarmee gepaarde verstoringen is het niet mogelijk om de volledige site *in situ* te bewaren. Of er archeologisch erfgoed aanwezig is, en of dit behouden moet blijven, kan slechts vastgesteld worden na een uitgestelde prospectie met ingreep in de bodem.

4. Impactbepaling

Hoewel de riolering het diepst geplaatst zal worden, kan gesteld worden dat de uitgraving voor de wadi's de grootste impact zal hebben. Aangezien deze uitgegraven zullen worden tot 80 cm-mv zullen de werken hier sowieso het archeologische vlak bereiken. Samen beslaan deze wadi's een oppervlakte van 188,60 m².

De impact van de aanleg van de verharding is variabel doorheen het projectgebied. De wegkoffer zal overal tot 50 cm-mv uitgegraven worden. Op basis van de controleboringen kan gesteld worden dat de diepte van het archeologisch relevante vlak schommelt tussen 40 en 75 cm-mv (boorpunt 2 buiten beschouwing gelaten). Omwille van de aanwezige verhardingen is het niet mogelijk om een nauwkeuriger beeld van de diepte van het archeologisch vlak te verkrijgen. Er dient dan ook gesteld te worden dat het archeologische vlak op meerdere locaties geroerd zal worden, terwijl op andere

plaatsen tot 25 cm boven het archeologische vlak gebleven zal worden. Daarbij dient echter rekening te worden gehouden met de passage van zware vrachten voor de aanleg van de wegenis. Wanneer we rekening houden met deze factoren dienen we dan ook te stellen dat de impact van de werken voor de wegenis matig tot ernstig zal zijn. In totaal gaat het om een oppervlakte van 3348,87 m².

Omwille van de aanwezigheid van een riolering werd een beperkte zone in het zuidelijke deel reeds verstoord. In een beperkte oppervlakte van ± 23,85 m² wordt dan ook geen bijkomende verstoring verwacht.

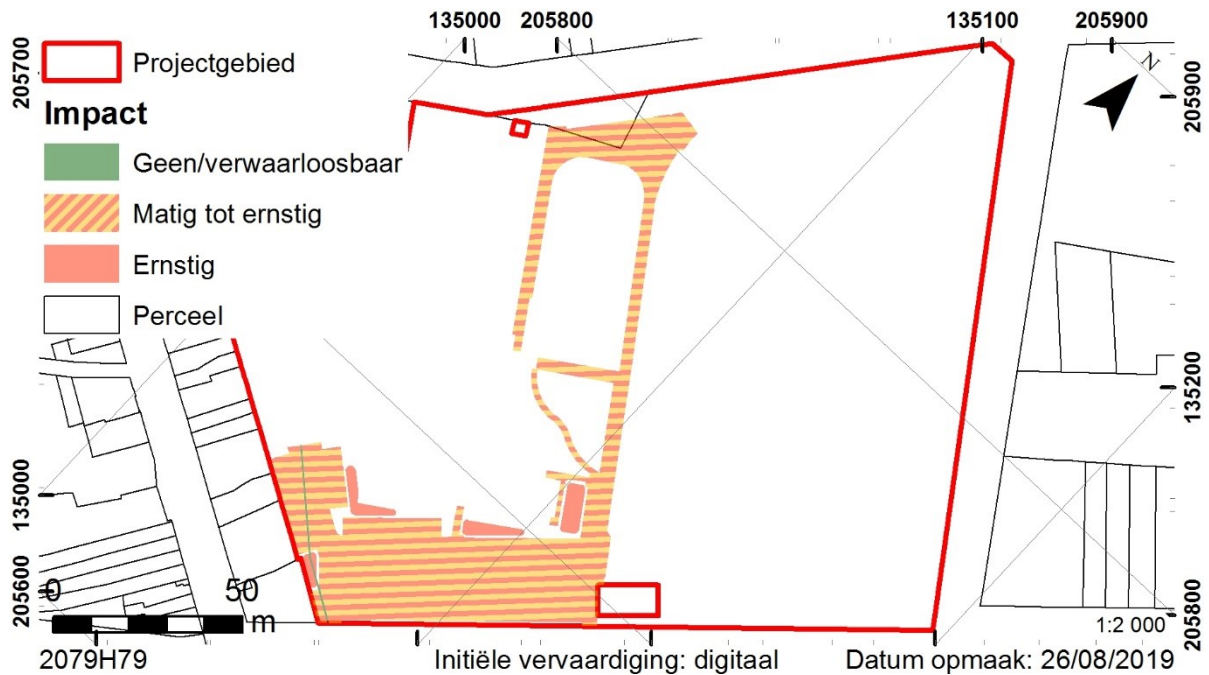

Kaart 1. Overzicht van de impact van de werken.

5. Advies

Rekening houdende met de omvang en de voorziene impact van de werken wordt een verder onderzoek geadviseerd in een zone van ± 3847,15 m². Gezien de lage verwachting voor de aanwezigheid van steentijd artefactensites gaat het om een proefsleuvenonderzoek. Bij dit onderzoek dient minstens 12,50% van de geadviseerde oppervlakte onderzocht te worden. Omwille van de aanwezigheid van verhardingen is het niet mogelijk om dit onderzoek voorafgaand aan het verkrijgen van de omgevingsvergunning uit te voeren.

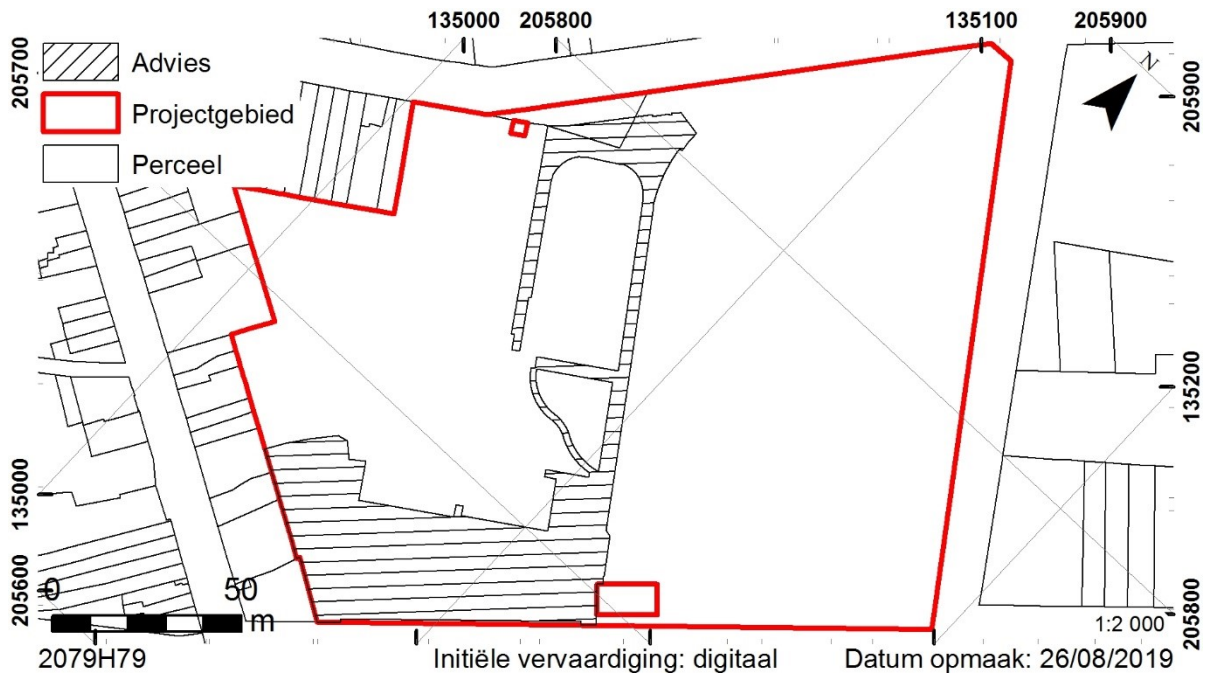

Kaart 2. Advies.

6. Bepaling van maatregelen

De geplande werken zullen het bodemarchief grotendeels verstoren, een behoud *in situ* binnen de bouwzone is niet mogelijk. Aangezien op basis van het bureauonderzoek niet met zekerheid kon vastgesteld worden of er archeologisch erfgoed aanwezig is binnen het projectgebied, dient dit onderzocht te worden door middel van een prospectie met ingreep in de bodem.

6.1. Administratieve gegevens

Vindplaatsnaam: Sint-Niklaas – Witte Molen

Provincie: Oost-Vlaanderen

Gemeente: Sint-Niklaas

Deelgemeente: Sint-Niklaas

Plaats: Azalealaan, Magnoliaan, Gladiolenstraat, Witte Molen

Toponiem: Witte Molen, Priesteragiewijk

Coördinaten volledig projectgebied (Lambert '72):

- Noord: 239920,126500 m
- Oost: 190275,339000 m
- Zuid: 164471,628700 m
- West: 89630,449400 m

6.2. Vraagstelling en onderzoeksdoelen

Het doel van een bijkomende prospectie met ingreep in de bodem is een archeologische evaluatie van het terrein. Dit houdt in dat het archeologisch erfgoed opgespoord, geregistreerd, gedetermineerd en gewaardeerd wordt en dat de potentiële impact van de geplande werken op de archeologische resten wordt bepaald. Onderdeel van de evaluatie is dat er mogelijkheden gezocht worden om *in situ* behoud te bewerkstelligen en, indien dit niet kan, er aanbevelingen worden geformuleerd voor vervolgonderzoek (ruimtelijke afbakening, diepteligging, strategie, doorlooptijd, te voorziene natuurwetenschappelijke onderzoeken en conservatietechnieken, voorstel onderzoeksvragen).

Bij de prospectie met ingreep in de bodem dienen minimaal volgende vragen beantwoord te worden:

- Welke zijn de waargenomen horizonten, beschrijving + duiding?
- Waardoor kan het ontbreken van een horizont verklaard worden?
- In hoeverre is de bodemopbouw intact?
- Is er sprake van een of meerdere begraven bodems?
- Zijn er sporen aanwezig? Zo ja, geef een beknopte omschrijving.
- Hoe is de bewaringstoestand van de sporen?
- Maken de sporen deel uit van één of meerdere structuren?
- Behoren de sporen tot één of meerdere periodes?
- Kan op basis van het sporenbestand in de proefsleuven een uitspraak worden gedaan over de aard en omvang van occupatie?
- Zijn er indicaties (greppels, grachten, lineaire paalzettingen, ...) die kunnen wijzen op een inrichting van een erf/nederzetting?
- Zijn er indicaties voor de aanwezigheid van funeraire contexten? Zo ja;
 - o Hoeveel niveaus zijn er te onderscheiden?
 - o Wat is de omvang?
 - o Komen er oversnijdingen voor?
 - o Wat is het, geschatte, aantal individuen?
- Kunnen de sporen gelinkt worden aan nabijgelegen archeologisch vindplaatsen?
- Wat is de relatie tussen de bodem en de archeologische sporen?
- Wat is de relatie tussen de bodem en de landschappelijke context (landschap algemeen, geomorfologie, ...)?
- Is er een bodemkundige verklaring voor de partiële afwezigheid van archeologische sporen? Zo ja, waarom? Zo nee, waarom niet?

- Kunnen archeologische vindplaatsen in tijd, ruimte en functie afgebakend worden (incl. de argumentatie)?
- Wat is de vastgestelde en verwachte bewaringstoestand van elke archeologische vindplaats?
- Wat is de waarde van elke vastgestelde archeologische vindplaats?
- Wat is de potentiële impact van de geplande ruimtelijke ontwikkeling op de waardevolle archeologische vindplaatsen?
- Voor waardevolle archeologische vindplaatsen die bedreigd worden door de geplande ruimtelijke ontwikkeling: hoe kan deze bedreiging weggenomen of verminderd worden (maatregelen behoud *in situ*)?
- Voor waardevolle archeologische vindplaatsen die bedreigd worden door de geplande ruimtelijke ontwikkeling en die niet *in situ* bewaard kunnen blijven:
 - o Wat is de ruimtelijke afbakening (in drie dimensies) van de zones voor vervolgonderzoek?
 - o Welke aspecten verdienen bijzondere aandacht, zowel vanuit methodologie als aanpak voor het vervolgonderzoek?
- Welke vraagstellingen zijn voor vervolgonderzoek relevant?
- Zijn er voor de beantwoording van deze vraagstellingen natuurwetenschappelijke onderzoeken nodig? Zo ja, welke type staalnames zijn hiervoor noodzakelijk en in welke hoeveelheid?
- Welke zone komt in aanmerking voor vervolgonderzoek? Welke spoordensiteit kan verwacht worden?

6.3. Onderzoeksstrategie en –methode

Op basis van het bureauonderzoek kan gesteld worden dat er een (zeer) lage verwachting is voor de aanwezigheid van steentijd artefactensites. Onzes inziens is er dan ook geen argument om een intensief archeologisch booronderzoek of een screening door middel van proefputten op te leggen. Voor het verdere archeologische onderzoek dient het projectgebied in één fase onderzocht te worden door middel van proefsleuven. Dergelijk onderzoek kan een beter inzicht bieden in de mogelijke aanwezigheid van sporen uit perioden die gekenmerkt worden door een lagere vondstendensiteit. Indien prehistorisch materiaal aangetroffen wordt, dient dit behandeld te worden overeenkomstig de bepalingen in de Code Goede Praktijk.

De zone waar verder archeologisch onderzoek geadviseerd wordt, wordt afgebakend volgens de volgende coördinaten:

- Noord: 205808,216100 m

- Oost: 135131,473100 m
- Zuid: 205644,060900 m
- West: 135031,895900 m

Indien de beoogde bouwwerken niet door kunnen gaan en het archeologisch erfgoed niet bedreigd wordt, dient de prospectie met ingreep in de bodem niet uitgevoerd te worden.

Op basis van de verschafte antwoorden op de onderzoeksvragen zal beoordeeld worden of het onderzoeksdoel succesvol bereikt is.

6.4. Onderzoekstechnieken

De prospectie gebeurt door middel van continue proefsleuven. De proefsleuven dienen minstens 2 m breed te zijn en de afstand tussen de assen van de sleuven bedraagt maximaal 15 m. De sleuven kunnen eventueel worden aangevuld met kijkvensters en dwarssleuven. De inplanting en grootte van deze kijkvensters en dwarssleuven worden op het terrein zelf bepaald door de veldwerkleider. Kijkvensters en dwarssleuven worden gebruikt om een betere inschatting van de sporendichtheid en beter ruimtelijk inzicht te bekomen.

Opgelegde zones mogen niet betreden worden met de kraan en/of ander zwaar materieel.

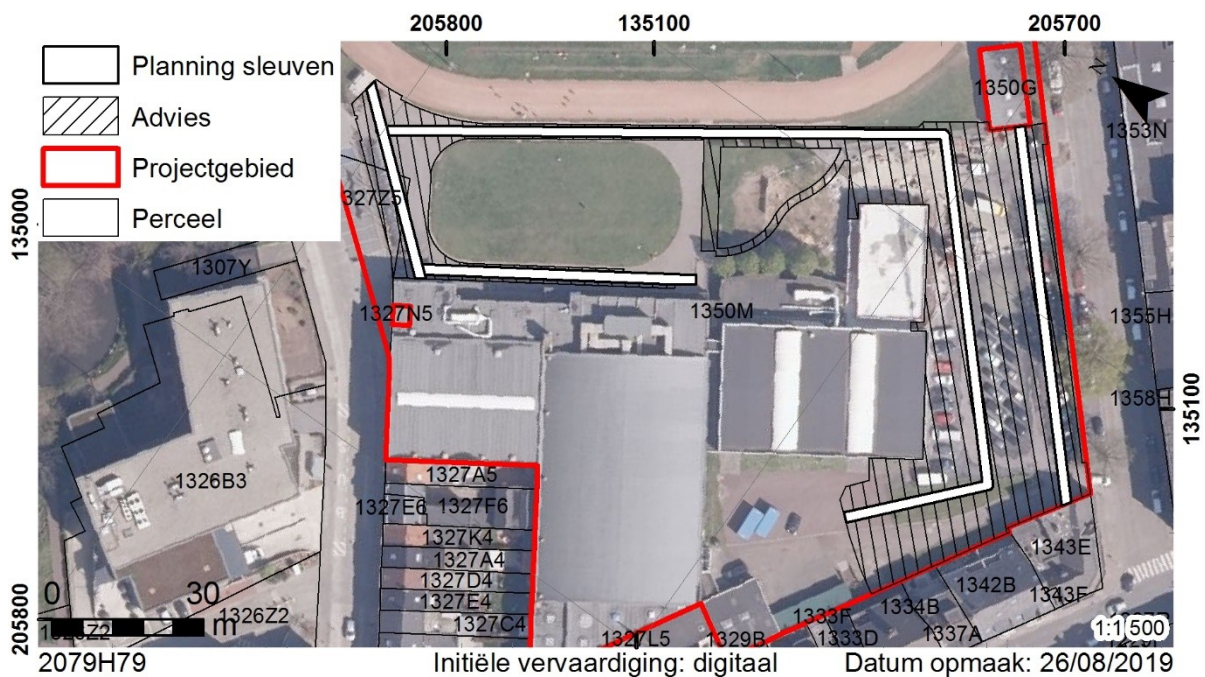

Plan 1. Planning van de sleuven op het kadaster.

Het projectgebied kan optimaal onderzocht worden door middel van 4 sleuven. Ter hoogte van de wegnis voor de sporthal moeten deze de wegnis zelf volgen. Op de parking kunnen twee sleuven parallel aan de Magnoliaaan geplaatst worden. Omwille van de riolering kunnen deze niet over de volledige lengte geplaatst worden. Om de zone ten zuiden van de sporthal te onderzoeken, kan een

dwarssleuf gebruikt worden. Rekening houdende met een sleufbreedte van 2 m kan op deze manier 763,47 m² of 19,85% onderzocht worden.

Alle archeologische sporen worden opgeschaafd, gefotografeerd (voorzien van sleufnummer, spoornummer, noordpijl en schaallat), ingetekend en beschreven (aard van het spoor, beschrijving van de vulling en de aflijning, textuur, ...). Indien een spoor zich tegen de sleufwand bevindt, wordt het profiel opgeschoond om de relatie tussen het spoor en de bodemhorizonten te registreren.

De inplanting van sleuven, kijkvensters en profielputten wordt digitaal ingetekend, evenals de aangetroffen sporen. Bij elke sleuf wordt, om de 5 m en bij elke profielput, de absolute hoogte van het (archeologisch) vlak en van het maaiveld t.o.v. de Tweede Algemene Waterpassing genomen en op plan gebracht. Wanneer er coupes of boringen worden gezet dient er een uitgeprint plan op schaal 1/50 en op het terrein aanwezig te zijn.

Een selectie van aanwezige sporen wordt gecoupeerd om tot een goede algemene interpretatie te komen en een antwoord te kunnen geven op de onderzoeksvragen. In vermoedelijke diepe sporen zoals waterputten en waterkuilen wordt een boring gezet om te verifiëren of het om een dergelijk spoor gaat en om de diepte te bepalen. Het zetten van coupes en/of boringen kan niet als een meerkost gerekend worden.

Van eventueel gecoupeerde sporen dient eveneens een foto (voorzien van spoornummer, sleufnummer, noordpijl en schaallat), een tekening op schaal 1/20 en een profielbeschrijving gemaakt te worden. Vondsten uit de coupes worden stratigrafisch ingezameld.

De sleuven worden door een erkend metaaldetectorist gescreend op metalen vondsten door middel van een metaaldetector. Sporen waarbij de metaaldetector een signaal gaf, worden aangeduid in de sporenlijst. Vondsten worden enkel ingezameld als zij zich aan het vlak bevinden of als ze zich in een spoor bevinden dat gecoupeerd wordt. Ingezamelde vondsten worden voorzien van een label en volgens de regels van de kunst ingepakt en geconserveerd.

De archeologische uitgravingen worden terug gevuld, rekening houdend met de wetgeving rond bodemverzet. Sporen die snel dreigen te degraderen (bv. inkalven, vervagen van aflijning of kleur, verdwijnen dateringmogelijkheden, ...) worden beschermd.

6.5. Voorziene afwijkingen van de CGP

Voor het uitvoeren van de prospectie met ingreep in de bodem worden geen afwijkingen van de *Code Goede Praktijk* voorzien. Indien dit toch noodzakelijk zou zijn, dient dit steeds beargumenteerd te worden.

Indien de beoogde bouwwerken niet doorgaan, dient de prospectie met ingreep in de bodem niet uitgevoerd te worden.

6.6. Randvoorwaarden

Binnen het projectgebied zijn verhardingen aanwezig. Teneinde het archeologisch onderzoek te kunnen laten doorgaan, moeten deze eerst verwijderd worden van het terrein. Bij het verwijderen van de aanwezige verharding mag niet dieper gegraven worden dan de reeds verstoorde diepte. De breedte van de uitgraving mag deze van de verstoring niet overschrijden. Aanwezige onderzoeksschouwen (riolering) mogen niet voorafgaandelijk aan de archeologische prospectie verwijderd/ontgraven worden aangezien dit resulteert in een grootschalige verstoring van het vlak als het gaat om diepe structuren die getrapt ontgraven worden. Na uitbraak en afvoer van de resten van de verharding mag het vlak niet betreden worden door zwaar werfverkeer.

De prospectie met ingreep in de bodem moet worden uitgevoerd in goede terreinomstandigheden. Dit betekent o.m. dat:

- De weersomstandigheden dermate zijn dat ze een goede waarneming toelaten. De veldwerkleider voorziet een scenario voor het geval de prospectie moet worden uitgesteld omwille van slechte weersomstandigheden.
- Hierbij zijn maatregelen ter bescherming van kwetsbare contexten inbegrepen.
- De veldwerkleider een voorstel doet om de veldstrategie aan te passen indien de terreinomstandigheden dit vereisen.
- Bij een langdurige opschorting (>1 maand) door de veldwerkleider maatregelen voorgesteld worden om de degradatie van alle aanwezige sporen tegen te gaan.
- De opgravingzone visueel en/of fysiek is afgescheiden van andere zones waar werken uitgevoerd worden.
- De veldwerkleider een duidelijk zicht heeft op eventueel aanwezige leidingen.
- De werf is ingericht conform de vigerende wetgevingen inzake arbeid, bodemverzet en veiligheid.
- Er duidelijke afspraken zijn tussen de veldwerkleider en de opdrachtgever over:
 - o Wie de kraan levert;
 - o Wie de bemaling voorziet in geval van wateroverlast;
 - o Het terug dichten van de sleuven en herstel terrein;
 - o Communicatie met de pers.

Het projectgebied is gelegen binnen het werkingsgebied van de IOED Erfpunt. De veldwerkleider brengt hen op de hoogte van de start en het verloop van het geplande onderzoek. Contactgegevens: beheer@erfpunt.be.

In het kader van het onderzoek dient de uitvoerende erkende archeoloog te beschikken over het archeologisch ensemble. Na afronden van het onderzoek dient dit archeologisch ensemble als geheel bewaard te worden.

De uitvoerder van het onderzoek sluit hiervoor een overeenkomst af met de opdrachtgever. Aangezien de site zich bevindt in het werkingsgebied van het Onroerendergoeddepot Waasland (Erfpunt) wordt deponeren in dit depot minstens opgenomen als mogelijkheid in de overeenkomst. Indien het archeologisch ensemble niet gedeponereerd wordt bij het Onroerendergoeddepot Waasland, worden minstens de gegevens van de bewaarplaats, een kopie van het eindverslag en de digitale plannen (shapefile) doorgegeven aan de depotverantwoordelijke (collectiebeheer@erfpunt.be).