



Archeologienota Meulebeke, Pittemstraat Programma van maatregelen

Inhoud

1	Gemotiveerd advies	3
1.1	Volledigheid van het onderzoek	4
1.2	Keuze vervolgonderzoek	4
1.2.1	Onderzoek zonder ingreep in de bodem	4
1.2.2	Onderzoek met ingreep in de bodem	6
1.3	Afbakening advieszone	7
2	Programma van maatregelen:	9
2.1	Administratieve gegevens	9
2.2	Afbakening opgraving en vraagstelling en onderzoeksdoelen	9
2.2.1	Onderzoeksvragen landschappelijk bodemonderzoek	9
2.2.2	Onderzoeksvragen verkennend en waarderend booronderzoek	10
2.2.3	Onderzoeksvragen proefsleuven	10
2.2.4	Onderzoeksvragen betreffende impactbepaling en verder onderzoek	11
2.3	Onderzoekstechnieken landschappelijk booronderzoek	11
2.3.1	Algemene bepalingen	11
2.3.2	Specifieke methodologie	12
2.3.3	Potentieel vervolgtraject	14
2.4	Onderzoekstechnieken archeologisch booronderzoek	14
2.4.1	Algemene bepalingen	14
2.4.2	Specifieke methodologie	15
2.4.3	Potentieel vervolgtraject	16
2.5	Onderzoekstechnieken proefsleuven	19
2.5.1	Algemene bepalingen	19
2.5.2	Specifieke methodologie	19
2.6	Voorziene afwijkingen ten aanzien van de Code van Goede Praktijk	20
3	Plannenlijst	21
4	Bibliografie	21

1 Gemotiveerd advies

Advies	Oppervlak / aantal	Tijdstip	Voorwaarde
Landschappelijke boringen	4 stuks		Aktenaam van de archeologienota en het in eigendom komen van het terrein
Verkennde archeologische boringen	Afhankelijk van de resultaten van het landschappelijk booronderzoek	Na positief advies van het landschappelijk booronderzoek	Voldoende intact bewaarde bodem (1)
Waarderende archeologische boringen	Afhankelijk van de resultaten van het verkennend archeologisch booronderzoek	Na positief advies van het verkennend archeologisch booronderzoek	Artefact(en)/indicatoren in minstens één boring in het verkennend archeologisch booronderzoek (2)
Proefputten ivf steentijd artefactensites	Afhankelijk van de resultaten van het waarderend archeologisch booronderzoek	Na positief advies van het waarderend archeologisch booronderzoek	Enkel indien op basis van voorgaande stappen niet afdoende mogelijk is een begrenzing van aangetroffen cluster(s) af te lijnen
Proefsleuven/-putten	296 m ² / 2 sleuven	Na negatief steentijdpotentieel of na afloop van het steentijdonderzoek	Indien de bodem voldoende intact bewaard is.

[1] Hiermee hoeft niet per definitie een volledig ongeroerde bodem te worden bedoeld. Indien geen grootschalige aftopping, of herhaaldelijke diepploeging van het bodemprofiel heeft plaatsgevonden, is de kans nog altijd bestaande dat steentijresten min of meer in hun oorspronkelijke positie bewaard zijn gebleven. Ook licht afgetopte of aangeploegde steentijdsites kunnen nog relevante kenniswinst opleveren. Het afwegen van de gaafheid van het bodemprofiel is aan de erkend archeoloog in nauwe samenspraak met de aardkundige die het landschappelijk bodemonderzoek uitvoerde.

[2] Een archeologische indicator kan bestaan uit onder meer vuursteenartefacten en/of -bewerkingsafval, (verbrand) bot, (verkoold) hazelnootdoppen, (verkoold) graan, verbrande leem of handgevormd aardewerk. Indien vuursteen of aardewerk is aangetroffen, dient vanaf één aangetroffen stuk door een senior-specialist steentijdonderzoek een beslissing genomen te worden omtrent verdere stappen gaande van verkennende/waarderende boringen, proefputten of geen vervolgonderzoek.

1.1 Volledigheid van het onderzoek

Het gemotiveerd advies is gebaseerd op het verslag van resultaten van het vooronderzoek. De vaststellingen over de aan- of afwezigheid van archeologische sites en hun aard worden geconfronteerd met de door de initiatiefnemer voorgenomen bodemingrepen. Op basis van deze confrontatie motiveert het advies of er maatregelen nodig zijn, welke deze zijn, en wat hun uitvoeringswijze is.

Tijdens het vooronderzoek zonder ingreep in de bodem kon enkel het bureauonderzoek uitgevoerd worden. Op basis van dit vooronderzoek zonder ingreep in de bodem was het niet mogelijk om met voldoende zekerheid een uitspraak te doen over de aanwezigheid en waarde van archeologisch erfgoed op het terrein. Niet alle vooropgestelde onderzoeksvragen die bij archeologisch vooronderzoek relevant zijn konden bijgevolg beantwoord worden (zie verslag van resultaten 1.4 Besluit). Het advies van BAAC Vlaanderen bvba luidt dat verder vooronderzoek moet uitgevoerd worden na het bekomen van de omgevingsvergunning daar de terreinen nog niet in eigendom zijn van de initiatiefnemer. Het desbetreffende programma van maatregelen wordt hier verder opgemaakt.

1.2 Keuze vervolgonderzoek

1.2.1 Onderzoek zonder ingreep in de bodem

Vooraleer de opportuniteit van vooronderzoek met ingreep in de bodem af te wegen, werd eerst de opportuniteit van de diverse methoden voor vooronderzoek zonder ingreep in de bodem afgewogen. Als eerste meent BAAC Vlaanderen bvba dat een extra bureauonderzoek, met uitvoerige archiefstudie, geen extra informatie zal opleveren. De terreinen bleken vóór de 18^e eeuw grotendeels onbebouwd te zijn geweest, waardoor wordt vermoed dat er geen archiefdocumenten zullen opduiken die het tegendeel zullen aantonen. De rest van het plangebied is vermoedelijk onverstoord gebleven en lijkt een stabiel bodemgebruik gekend te hebben vanaf de loop van de 18^e eeuw, waardoor de kans op het aantreffen van intacte archeologische waarden hoog is.

De beschikbare overige methoden binnen een vooronderzoek zonder ingreep in de bodem, te weten geofysisch onderzoek, veldkartering en landschappelijk bodemonderzoek, kunnen in dit dossier op zichzelf staand niet leiden tot een voldoende gefundeerde uitspraak of in het terrein nog behoudenswaardige archeologische resten aanwezig zijn. **Geofysisch onderzoek** spoort anomalieën in de bodem op. De discipline is geleend van de geologie en baseert zich op het feit dat nederzetting en bodemverwerking in het verleden de eigenschappen van de bodem op die plaats wijzigen. De wijziging kan bestaan uit een wijziging van materiaal, korrelgrootte, vochtgehalte en toevoegingen. De verschillende geofysische methoden detecteren het verschil tussen de gewijzigde en niet gewijzigde bodem, maar zijn afhankelijk van de fysische eigenschappen, de diepte en grootte van het te detecteren spoor.

- Is het MOGELIJK deze methode toe te passen op dit terrein? **Ja**.
- Is het NUTTIG deze methode toe te passen op dit terrein (levert het iets op)? **Nee**. Gezien het feit dat er een grote kans is dat eventuele archeologische waarden uit grondsporen en/of vondsten zullen bestaan, zullen de resultaten van een geofysisch onderzoek – indien ze al iets opleveren – lastig te interpreteren zijn en zal een definitieve interpretatie van de gegevens die door een dergelijk onderzoek kunnen worden gegenereerd afhankelijk zijn van een ondersteunende ingreep in de bodem.
- Is het overdreven SCHADELIJK voor het bodemarchief deze methode toe te passen op dit terrein? **Nee**.
- Is het NOODZAKELIJK deze methode toe te passen op dit terrein (kosten-batenanalyse)? **Nee**.

Een **veldkartering** heeft tot doel om relevante archeologische indicatoren te zoeken door een visuele inspectie van een terrein. Uit veldkartering kunnen, op basis van de aangetroffen archeologische vondsten en indicatoren, aanwijzingen afgeleid worden voor de aanwezigheid van een archeologische site, maar kan geen uitsluitsel verkregen worden over de aard, de uitgestrektheid, de bewaringstoestand of de chronologische complexiteit van die archeologische site. Uit de resultaten van de veldkartering kunnen evenmin sluitende conclusies getrokken worden over de afwezigheid van antropogene sporen in de ondergrond. Veldkartering wordt enkel uitgevoerd in terrein- en weersomstandigheden die een goede visuele waarneming van de vondsten aan het oppervlak toelaten.

- Is het **MOGELIJK** deze methode toe te passen op dit terrein? **Ja**.
- Is het **NUTTIG** deze methode toe te passen op dit terrein (levert het iets op)? **Neen**. Het terrein is reeds lang in gebruik als akker waardoor het opbrengen van mest van elders kan vermoed worden. Dit resulteert in vondstmateriaal waarvan de oorsprong niet te achterhalen is en waarbij de link met het terrein moeilijk gelegd kan worden.
- Is het overdreven **SCHADELIJK** voor het bodemarchief deze methode toe te passen op dit terrein? **Neen**.
- Is het **NOODZAKELIJK** deze methode toe te passen op dit terrein (kosten-batenanalyse)? **Neen**. Een **veldkartering** kan enkel een indicatie aangeven uit welke perioden vondsten in de bouwvoor aanwezig zijn. De kans is aanwezig dat deze grond (deels) is aangevoerd, bijvoorbeeld voor bemesting van het terrein. Anderzijds kan het ontbreken van vondsten niet direct worden geïnterpreteerd als het afwezig zijn van archeologische waarden: indien de bodem juist intact is, zijn aan het oppervlak geen materialen te vinden.

Het **landschappelijk bodemonderzoek** heeft als doel de aardkundige opbouw en ontstaansgeschiedenis van de ondergrond en het landschap te kennen door een gerichte staalname. Een landschappelijk bodemonderzoek kan gebeuren aan de hand van twee methoden:

- landschappelijk booronderzoek
- onderzoek met landschappelijke profielputten

Beide methoden kunnen zelfstandig of gecombineerd aangewend worden. Gelet op de aanzienlijk grotere impact van landschappelijke profielputten en de grotere kans dat hiermee onbedoeld archeologische artefacten, sporen of sites worden verstoord, ligt de voorkeur bij een landschappelijk booronderzoek. Indien landschappelijk booronderzoek evenwel onvoldoende gegevens kan aanreiken, worden landschappelijke profielputten ingezet als aanvulling of alternatief.

Gezien er binnen de doelstellingen van het verder vooronderzoek concrete onderzoeksvragen met betrekking tot de bodemopbouw geformuleerd werden, lijkt een landschappelijk bodemonderzoek onontbeerlijk.

- Is het **MOGELIJK** deze methode toe te passen op dit terrein? **Ja**.
- Is het **NUTTIG** deze methode toe te passen op dit terrein (levert het iets op)? **Nee**.
- Is het overdreven **SCHADELIJK** voor het bodemarchief deze methode toe te passen op dit terrein? **Neen**.
- Is het **NOODZAKELIJK** deze methode toe te passen op dit terrein (kosten-batenanalyse)? **Ja**.

Met name gezien de geografische ligging op een hoog punt in het landschap in de nabijheid van water is een **landschappelijk bodemonderzoek in de vorm van boringen** om de gaafheid van het bodemprofiel te bepalen nodig. Hoewel landschappelijk bodemonderzoek valt onder vooronderzoek zonder ingreep in de bodem en derhalve in het kader van deze archeologienota uitgevoerd zou moeten worden, is dat wegens het niet in eigendom zijn van de terreinen niet mogelijk. Er kan op dit ogenblik dan ook geen overeenkomst verkregen worden voor het betreden van de terreinen, ook niet voor boringen. Het landschappelijk bodemonderzoek wordt om deze reden dan ook toegevoegd aan het uitgesteld traject.

Indien op basis van de landschappelijke boringen de bodem intact of grotendeels intact blijkt te zijn, is er een kans op het aantreffen van intacte steentijdwaarden. Deze kans zal dan eerst verder moeten worden onderzocht middels archeologische boringen vooraleer een vooronderzoek met ingreep in de bodem in de vorm van proefsleuven kan worden uitgevoerd.

1.2.2 Onderzoek met ingreep in de bodem

Een **karterend of waarderend archeologisch booronderzoek** is een logische stap volgend op het aantreffen van intacte bodemprofielen tijdens een paleolandschappelijke reconstructie (bv. tijdens een proefsleuvenonderzoek of een landschappelijk booronderzoek) en bij uitstek geschikt om de aanwezigheid en begrenzing van steentijdvindplaatsen in kaart te brengen. De methode is minder toepasbaar zonder een voorafgaand landschappelijk bodemonderzoek in de vorm van boringen, maar kan, indien tijdens een proefsleuvenonderzoek steentijdvondsten worden gedaan, zeer goed lokaal worden ingezet om de aard en begrenzing van de steentijdvindplaats in kwestie te karteren zodanig dat ze bewaard kan worden voor een opgraving of een bewaring in situ.

- Is het MOGELIJK deze methode toe te passen op dit terrein? **Ja.**
- Is het NUTTIG deze methode toe te passen op dit terrein (levert het iets op)? **Ja. Indien de resultaten van het landschappelijk bodemonderzoek hiertoe aanleiding geven.**
- Is het overdreven SCHADELIJK voor het bodemarchief deze methode toe te passen op dit terrein? **Neen.**
- Is het NOODZAKELIJK deze methode toe te passen op dit terrein (kosten-batenanalyse)? **Ja. Indien de resultaten van het landschappelijk bodemonderzoek hiertoe aanleiding geven.**

Proefsleuvenonderzoek is erg geschikt voor het opsporen van archeologische ensembles onder de vorm van grondsporen op rurale terreinen met een grote oppervlakte. Belangrijk hierbij is dat het sleuvenonderzoek aanleiding is voor een verdere evaluatie van het terrein in een archeologienota. Indien de kans op aanwezigheid van waardevolle archeologische ensembles vrijwel onbestaande wordt ingeschat, is het sleuvenonderzoek in regel het eindpunt van het archeologisch traject. Wanneer de kans hoog wordt ingeschat, wordt binnen de archeologienota een advies voor een vervolgt traject geformuleerd. Vaak bestaat dit uit een vlakdekkende opgraving op specifiek afgebakende zones van het onderzoeksterrein.

Het proefsleuvenonderzoek is volledig afhankelijk van het landschappelijke bodemonderzoek en de eventuele archeologische boringen. Indien blijkt dat de bodem erg verstoord is geweest

- Is het MOGELIJK deze methode toe te passen op dit terrein? **Ja.**
- Is het NUTTIG deze methode toe te passen op dit terrein (levert het iets op)? **Afhankelijk van de resultaten van het landschappelijk booronderzoek**

- Is het overdreven SCHADELIJK voor het bodemarchief deze methode toe te passen op dit terrein?
Neen.

- Is het NOODZAKELIJK deze methode toe te passen op dit terrein (kosten-batenanalyse)? **Afhankelijk van de resultaten van het landschappelijk booronderzoek**

Op basis van de uitgevoerde bureaustudie wordt door BAAC Vlaanderen bvba afhankelijk van de resultaten van het landschappelijk bodemonderzoek in de vorm van boringen en na de eventuele archeologische boringen een eventueel vooronderzoek met ingreep in de bodem door middel van proefsleuven geadviseerd. De mogelijke te volgen trajecten, gebaseerd op de resultaten van het landschappelijk bodemonderzoek, worden hieronder beschreven in het programma van maatregelen.

1.3 Afbakening advieszone

Op volgende plannen is de zone voor verder onderzoek aangeduid. Het terrein dat zal ingericht worden als werfinrichting zal na de werken gekalkt worden waardoor het terrein gediepploegd zal worden.

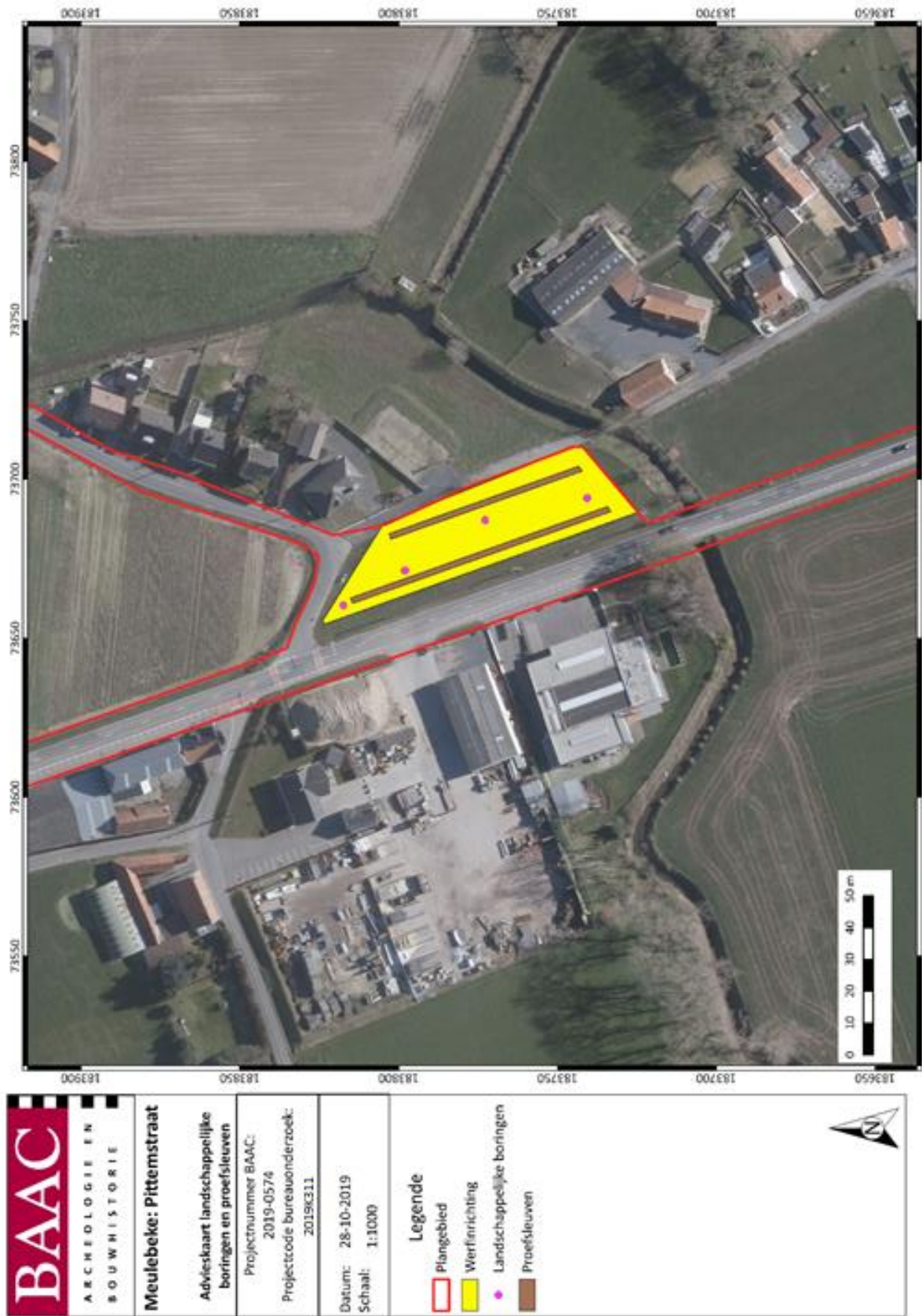

Plan 1: Advieskaart voor verder onderzoek ter hoogte van het terrein voor de werfinrichting.

2 Programma van maatregelen:

2.1 Administratieve gegevens

Naam site	Meulebeke, Pittemstraat		
Ligging	Openbare weg en Pittemstraat, 8760 Meulebeke, West-Vlaanderen		
Kadaster	Meulebeke, Afdeling 1, Sectie A, Openbare weg en percelen 732C, 731/2B en 732/2		
Coördinaten	Noordwest:	x: 73654.84	y: 183823.29
	Noordoost:	x: 73685.66	y: 183803.53
	Zuidwest:	x: 73690.09	y: 183724.71
	Zuidoost:	x: 73709.85	y: 183742.99

2.2 Afbakening opgraving en vraagstelling en onderzoeksdoelen

De doelstellingen van het verder vooronderzoek zijn dezelfde als de algemene doelstellingen van het vooronderzoek, zijnde het vaststellen van de aanwezigheid van een archeologische site en de karakteristieken en bewaringstoestand van deze site, alsook een analyse van de relatie met het landschap, de waarde en de impact van de geplande werken.

2.2.1 Onderzoeksvragen landschappelijk bodemonderzoek

Bodem en paleolandschap

- Wat is de huidige bodemopbouw?
- Welke bodemhorizonten worden in de profielen aangetroffen en wat is de genese ervan? Welke zijn de bodemprocessen die hiermee geassocieerd worden?
- Zijn deze bodemhorizonten antropogeen of natuurlijk van aard?
- Vertegenwoordigen deze horizonten relevante archeologische niveaus?
- Indien deze horizonten relevante archeologische niveaus omvatten:
 - o Wat is de aard van dit niveau
 - o Kan dit niveau gedateerd worden?
 - o Zijn er aanwijzingen dat dit niveau geassocieerd kan worden met een archeologische site?
 - o Wat is de bewaringstoestand van dit niveau?
 - o Wat is de impact van de geplande graafwerken op dit niveau?
- Werd de bodemopbouw ter hoogte van (een deel van) het onderzoeksterrein gekenmerkt door een complexe (antropogene) stratigrafie, typisch geassocieerd met het bodemarchief ter hoogte van stadskernen? Vereist deze bodemopbouw aanpassingen aan het in deze archeologienota opgestelde PvM voor het proefputten- en -sleuvenonderzoek?

2.2.2 Onderzoeksvragen verkennend en waarderend booronderzoek

Sites uit de steentijden en vuursteenconcentraties

- Zijn er steentijdartefacten aanwezig?
- Is er een clustering in de steentijdartefacten aan te wijzen?
- Wat zijn de grenzen van de ruimtelijke spreiding(en) van de steentijdartefacten
- Wat is de datering van de artefacten
- Zijn er in vergelijking tot het landschappelijk booronderzoek op meerdere locaties begraven horizonten waargenomen? Indien wel:
 - o Beschrijf deze horizonten
 - o Op welke dieptes zijn deze waargenomen
 - o Komen deze dieptes overeen met de resultaten van het landschappelijke booronderzoek?
- Wat is de vermoedelijke genese van deze horizonten? Indien wel:
 - o Wat is de bewaringstoestand van deze horizonten (in situ, verploegd, herwerkt)?
- Zijn er tijdens het onderzoek andere relevante archeologische niveaus waargenomen?
- Indien er geen begraven bodem werd teruggevonden, wat is de mogelijke verklaring van het ontbreken van deze?
- Zijn er mobiele artefacten (prehistorie) aangetroffen? Indien wel:
 - o Wat is de densiteit van deze artefacten? Is er sprake van concentraties/clusters?
 - o Kunnen deze artefacten gedateerd worden?
 - o Wat is de bewaringstoestand van deze steentijdvindplaatsen?
 - o Op welke diepte en in welke context bevinden de steentijdvindplaatsen zich (in situ, opgeploegd,...)?

2.2.3 Onderzoeksvragen proefsleuven

Sporenbestand algemeen

- Zijn er sporen aanwezig? Wat is de aard en de datering van de sporen?
- Hoe is de bewaringstoestand van de sporen?
- Maken de sporen deel uit van één of meerdere structuren?
- Behoren de sporen tot één of meerdere periodes?
- Wat is de relatie tussen de bodem, de archeologische sporen en de landschappelijke context?

- Kunnen archeologische vindplaatsen in tijd, ruimte (drie dimensies) en functie afgebakend worden (incl. de argumentatie)?
- Wat is de vastgestelde en verwachte bewaringstoestand van elke archeologische vindplaats?
- Wat is de waarde van elk vastgestelde archeologische vindplaats?
- Is er een relatie met omliggende vindplaatsen?

2.2.4 Onderzoeksvragen betreffende impactbepaling en verder onderzoek

Impact geplande bodemingrepen

- Wat is de potentiële impact van de geplande ruimtelijke ontwikkeling op de waardevolle archeologische vindplaatsen?
 - o *Deze vraag kan in deze fase al beantwoord worden: het gaat om een verkaveling hierdoor moet ervan uit gegaan worden van een totale versterking.*
- Voor waardevolle archeologische vindplaatsen die bedreigd worden door de geplande ruimtelijke ontwikkeling: hoe kan deze bedreiging weggenomen of verminderd worden (maatregelen behoud in situ)?
 - o *Aangezien het gaat om een verkaveling dient het gehele bodemarchief van het terrein onderzocht te worden.*

Motivatie en bepalingen mogelijk verder archeologisch onderzoek

Voor waardevolle archeologische vindplaatsen die bedreigd worden door de geplande ruimtelijke ontwikkeling en die niet in situ bewaard kunnen blijven:

- Wat is de ruimtelijke afbakening (in drie dimensies) van de zones voor vervolgonderzoek?
- Welke aspecten verdienen bijzondere aandacht, zowel vanuit methodologie als aanpak voor het vervolgonderzoek?
- Welke vraagstellingen zijn voor vervolgonderzoek relevant?
- Zijn er voor de beantwoording van deze vraagstellingen natuurwetenschappelijke onderzoeken nodig? Zo ja, welke type staalnames zijn hiervoor noodzakelijk en in welke hoeveelheid?
- Wat is de financiële impact van eventueel vervolgonderzoek?

2.3 Onderzoekstechnieken landschappelijk booronderzoek

2.3.1 Algemene bepalingen

Landschappelijk booronderzoek omvat de kartering, door middel van boringen, van de aard, topografie, morfologie en conservering van de ondergrond in functie van een reconstructie van de aardkundige opbouw van het onderzochte gebied, inclusief eventuele bodemvormingsprocessen.

Voor de algemene bepalingen wordt verwezen naar de relevante hoofdstukken in de Code van Goede Praktijk.

2.3.2 Specifieke methodologie

1° boor:

Er zijn geen afwijkingen voorzien wat betreft de keuze van het boortype. De boringen worden uitgevoerd met een boor zoals beschreven in de algemene bepalingen van de Code, m.n. door middel van een gutsboor (minimale diameter van 3 cm) of Edelmanboor (minimale diameter van 7 cm). Indien het zetten van handmatige boringen niet mogelijk is omwille van aanwezige verharding en/of indien deze niet lokaal kan verwijderd worden voor de boring, kan het aangewezen zijn om mechanische boringen te plaatsen. Met de mechanische boringen dient eenzelfde resultaat bekomen te worden als met de handmatige boringen, zoals omschreven in de bepalingen van de Code van Goede Praktijk.

2° grid en lokalisering:

De landschappelijke boringen zijn ingepland volgens het vooropgestelde grid 40 x 50 m. Om een correct en volledig beeld te vormen van de bodemopbouw binnen de contouren van het plangebied, worden vier boringen geadviseerd, zoals weergegeven is op Plan 3.

3° boordiepte:

Er wordt geboord totdat het boorprofiel alle aardkundige eenheden omvat waarin archeologische sites in stratigrafisch primaire positie kunnen voorkomen die relevant zijn voor de vraagstellingen van het onderzoek.

4° boorbeschrijving:

Tijdens het booronderzoek wordt de bodemopbouw conform het FAO Unesco systeem gedocumenteerd. Een selectie van representatieve boorprofielen wordt open gelegd en tegen een egale en neutrale achtergrond in detail gefotografeerd, waarbij de stratigrafische volgorde wordt aangehouden, en de dikte van elke aardkundige eenheid overeenstemt met de dikte zoals ze opgeboord werd, met aanduiding van boven- en onderzijde.

5° verwerking en interpretatie:

De boorgegevens worden verwerkt in de boorlijst en de daaraan gekoppelde plannen. De boorprofielen worden geanalyseerd en geïnterpreteerd naar zinvolle aardkundige eenheden. Voor elke aardkundige eenheid wordt een beschrijving geboden en voor elk boorprofiel wordt de ontstaansgeschiedenis gereconstrueerd. Op basis van de waargenomen variatie in aardkundige opbouw worden alle boorlocaties toegewezen tot een beperkt aantal typeprofielen die representatief zijn voor de onderscheiden variaties in aardkundige opbouw of bodemontwikkeling en -conservatie. Er wordt een overzichtplan aangemaakt waarop deze variatie is aangeduid, evenals terreindoorsneden daarvan. Er wordt een digitaal terreinmodel gemaakt van de relevante aardkundige eenheden. De boringen dienen geboord, gelokaliseerd, ingemeten en beschreven conform de Code van Goede Praktijk. De boorgegevens en boorprofielen dienen eveneens verwerkt en geïnterpreteerd te worden conform de Code van Goede Praktijk. Hieronder worden de mogelijk vervolgttrajecten naar aanleiding van het landschappelijke bodemonderzoek zo uitgebreid mogelijk beschreven.

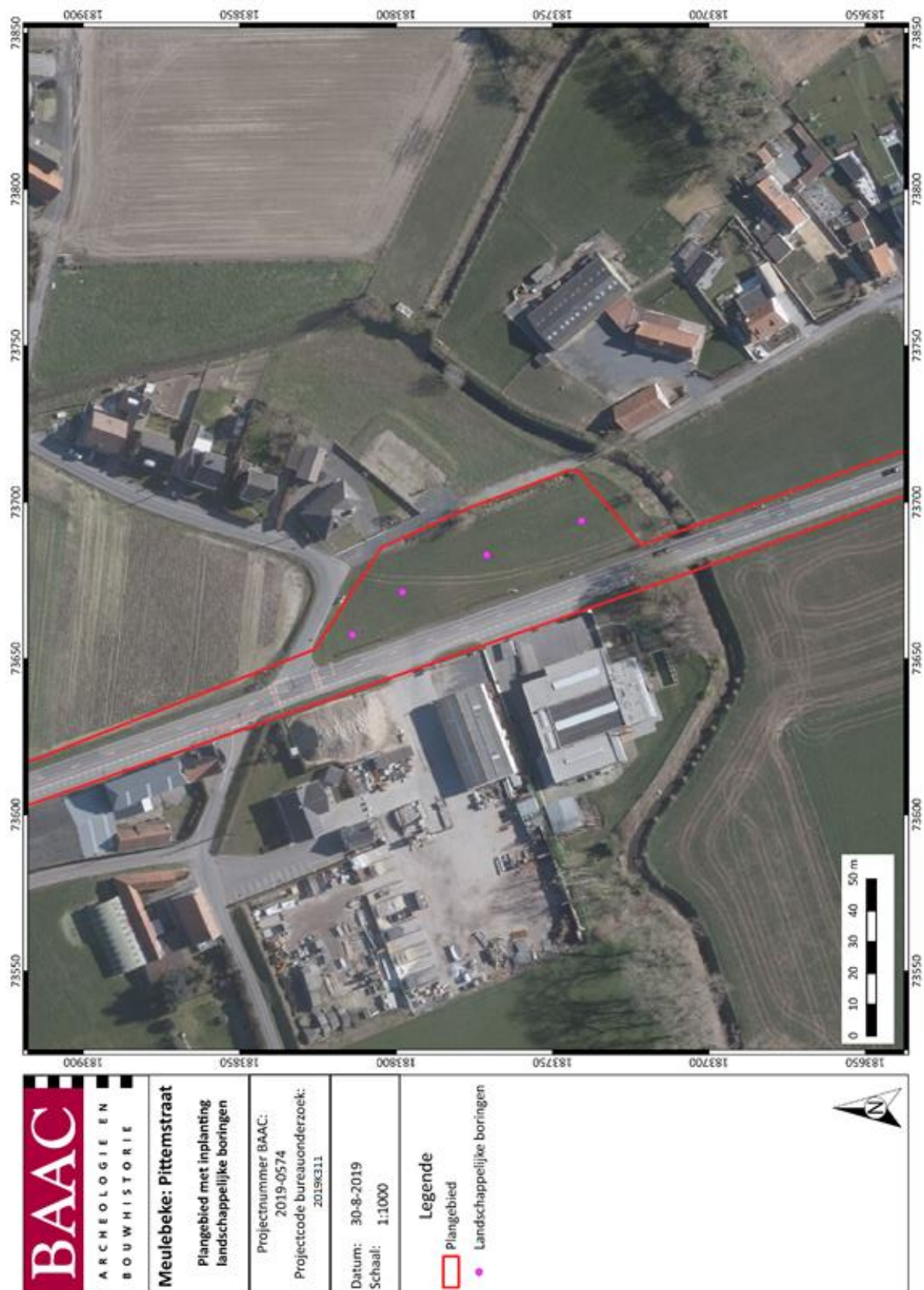

Plan 2: Inplanting landschappelijke boringen (1:1; digitaal; 30-08-2019)

2.3.3 Potentieel vervoltraject

Voor advieszone 1 binnen het plangebied geldt een traject dat bestaat uit volgende stappen:

- Indien geen archeologisch niveau bewaard: geen verder onderzoek
- In geval van intacte bodemopbouw of begraven bodems met potentieel op intact bewaarde artefactensites uit de steentijden: verder vooronderzoek naar dit steentijdpotentieel (dit bestaat uit verkennend archeologisch booronderzoek, waarderend archeologisch booronderzoek en/of proefputten in het kader van steentijdonderzoek), voorafgaand aan proefsleuvenonderzoek.

Met *voldoende intacte bodem* wordt hier een bodem bedoeld die niet met regelmaat gediepploegd is, en niet zo sterk afgetopt of dusdanig vergraven door recente ingrepen dat alle archeologisch relevante niveaus verdwenen zijn. Indien geen of nauwelijks bodemvorming heeft plaatsgevonden, wil dat niet zeggen dat een bodem niet (deels) intact kan zijn. Hiermee dient rekening te worden gehouden wanneer de beslissing aangaande het wel of niet uitvoeren van archeologische boringen wordt genomen. Voor het nemen van een gefundeerde beslissing wordt minstens een aardkundige en een ter zake doend specialist (periode- en/ of materiaalspecialist) geraadpleegd.

Het -al dan niet- aantreffen van archeologische indicatoren in de boringen kan leiden tot diverse beslissingen. Een archeologische indicator kan bestaan uit onder meer vuursteenartefacten, (verbrand) bot, (verkoold) hazelnootdoppen, (verkoold) graan, verbrande leem of handgevormd aardewerk. Vanaf dat er één archeologische indicator wordt aangetroffen, neemt een senior-specialist steentijdonderzoek een beslissing omtrent verdere stappen, gaande van verkennende/waarderende boringen tot proefputten i.f.v. steentijdonderzoek of geen vervolgonderzoek.

- Bij aanwezigheid van zones zonder potentieel op intact bewaarde artefactensites uit de steentijden maar met een archeologisch niveau op beperkte diepte: proefsleuven in deze zones

2.4 Onderzoekstechnieken archeologisch booronderzoek

2.4.1 Algemene bepalingen

Archeologisch booronderzoek wordt in Vlaanderen regelmatig gebruikt voor het opsporen van steentijdvindplaatsen. Steentijdvindplaatsen zijn zo goed als altijd opgebouwd uit een losse vondst spreiding van voornamelijk vuursteenmateriaal met daarbinnen verschillen in dichtheid. De overgrote meerderheid van deze vondsten is klein tot zeer klein (ca. 80-90% van de vondsten is kleiner dan 1 cm) waardoor ze bij een klassieke prospectie met ingreep in de bodem (proefsleuvenonderzoek) slechts zelden worden opgemerkt. Daarenboven komen sporen, zeker wat de vroege prehistorie betreft (*grosso modo* voor 1500 vr. Chr.), zelden of nooit voor waardoor het gebruik van proefsleuven enkel bij uitzondering tot de ontdekking van prehistorische vindplaatsen leidt.¹ Bovendien is voor de detectie van de sporen het vaak noodzakelijk de bodem, indien aanwezig, bijna volledig te verwijderen, waarmee meteen ook een belangrijk deel van de eventueel aanwezige steentijdvindplaats(en) wordt opgeruimd. Door de bodem op systematische wijze te bemonsteren (d.m.v. een archeologisch booronderzoek) en het onderzoek te richten op het opsporen van deze kleine fractie (door het zeven

¹ RYSSAERT et al. 2007

van deze monsters) is het op een vrij eenvoudige manier mogelijk zicht te krijgen op de eventuele aanwezigheid van steentijdvindplaatsen in het projectgebied.²

Het doel van het vooronderzoek met ingreep in de bodem in de vorm van **verkennende archeologische boringen** is een archeologische evaluatie van dat deel van het terrein dat op basis van de resultaten van het bureauonderzoek een grote kans heeft op het aantreffen van steentijdwaarden en waar bovendien volgens het landschappelijk bodemonderzoek een intacte bodem aanwezig is.

Het doel van het vooronderzoek met ingreep in de bodem in de vorm van **waarderende archeologische boringen** is de reeds opgespoorde sites door middel van boringen verder te evalueren.

Fasering

In ideale omstandigheden doorloopt het archeologisch booronderzoek twee fases. In de eerste fase (**verkennende archeologisch boringen**) tracht men de aanwezige vindplaatsen op te sporen door in een relatief ruim driehoeksgrid te bemonsteren; standaard is dit 10 x 12 m. In de tweede fase (**waarderende archeologisch boringen**) worden de eventueel getroffen vindplaatsen verder geëvalueerd door het grid te vernauwen naar 5 x 6 m. Hierdoor verkrijgt men niet alleen een beter beeld van de omvang en de gaafheid van de vindplaats(en); in een aantal gevallen is het zelfs mogelijk een eerste, voorlopige, datering naar voor te schuiven. De trefkans van goed dateerbare, periode specifieke, artefacten bij booronderzoek is echter vrij klein. Het is dan ook niet abnormaal dat er nog een fase van testputten volgt, met name bij een diffuse vondstspreading, voor men overgaat tot een eventuele vrijgave, opgraving of bescherming van de vindplaats(en).³

Er wordt van uitgegaan dat het merendeel van de te verwachten vindplaatsen enerzijds bestaat uit kleine, kortstondig bewoonde, kampementen van jagers-verzamelaars. Deze zijn niet veel groter dan 15-25 m².⁴ Grotere vondstconcentraties (ca. 50-200 m²) blijken vaak te zijn opgebouwd uit meerdere, al dan niet gedeeltelijk overlappende, kleinere concentraties.⁵ Anderzijds zijn er de huisplaatsen van de eerste agrarische gemeenschappen, bestaande uit een woonhuis en een erf waarop soms bijgebouwen staan. Deze zijn mogelijk voor langere tijd bewoond en bezitten een oppervlakte in de orde van 500-2000 m².⁶

Kort samengevat: grotere nederzettingen en palimpsestsituaties/verblijfplaatsen zijn bij een gebruik van een 10x12 m boorgrid op te sporen; voor kleinere, kortstondig bewoonde occupaties (die een zeer groot onderzoekspotentieel bezitten op vlak van de ruimtelijke analyse en typo-chronologie) is een 5x6 m boorgrid noodzakelijk. Bovendien volstaan één of enkele geclusterde positieve boorlocaties (met een relatief gaaf bodemprofiel) voor het opsporen van een vuursteenvindplaats.

Voor de algemene bepalingen wordt verwezen naar de relevante hoofdstukken in de Code van Goede Praktijk.

2.4.2 Specifieke methodologie

De specifieke methodologie en de technische bepalingen van dergelijk booronderzoek wordt, conform de CGP, pas opgemaakt nadat de resultaten van voorgaand vooronderzoek, m.n. landschappelijk bodemonderzoek, gekend zijn (CGP Hoofdstuk 8.4 & 8.5).

² GROENEWOUDT 1994; TOL et al. 2004

³ Zie o.m. PERDAEN et al. 2011

⁴ Zie o.m. CROMBÉ et al. 2003; DE BIE 1999; DEPRAETERE et al. 2007; DEPRAETERE et al. 2008; NOENS et al. 2005

⁵ CROMBÉ et al. 2006

⁶ TOL et al. 2004, p.70

Er worden geen verdere specifieke afwijkingen voorzien ten opzichte van de algemene bepalingen. De boringen gebeuren conform te voorgestelde methode als weergegeven in voorgaand hoofdstuk 2.4.1

Inplanting grid en lokalisering

Het archeologisch booronderzoek wordt geadviseerd op basis van de resultaten van het landschappelijk bodemonderzoek. Het is niet mogelijk in dit stadium een specifieke methodologie op te stellen voor deze methode van vooronderzoek met ingreep in de bodem, aangezien deze pas kan bepaalde worden op basis van de resultaten van het landschappelijk bodemonderzoek

Boordiepte

De boordiepte wordt op basis van de resultaten van het landschappelijk bodemonderzoek en de veldobservaties vastgesteld. Er worden monsters van op gedetermineerde dieptes ingezameld, die vervolgens gezeefd worden op zoek naar artefacten. Op basis van de samengestelde resultaten van de geomorfologische en bodemkundige analyse, zullen locaties rondom de positieve landschappelijke boringen geselecteerd worden voor verkennend archeologisch vooronderzoek in de vorm van boringen.

Eventuele afwijkende methodiek

Indien bepaalde omstandigheden een afwijkende methodologie of techniek vereisen, wordt dit door de erkende archeoloog gemotiveerd in de nota.

2.4.3 Potentieel vervolgtraject

Naar aanleiding van het archeologisch verkennend booronderzoek zijn volgende vervolgtrajecten mogelijk:

A. Indien archeologische indicatoren worden aangetroffen en indien de bodembewaring ter plaatse goed is: **archeologisch waarderend booronderzoek** op deze (sub)locatie(s) en/of **proefputtenonderzoek in functie van een prehistorische artefactensite** (zie CGP v2, hoofdstuk 8.7, blz. 77 ev.), gevolgd door proefsleuvenonderzoek (zie CGP v2, hoofdstuk 8.6, blz. 64 ev.).

Een archeologische indicator kan bestaan uit onder meer vuursteenartefacten, (verbrand) bot, (verkoold) hazelnootdoppen, (verkoold) graan, verbrande leem of handgevormd aardewerk. Vanaf dat er één archeologische indicator wordt aangetroffen, neemt een senior-specialist steentijdonderzoek een beslissing omtrent verdere stappen.

B. Indien geen archeologische indicatoren voor steentijd aangetroffen worden of indien de bodembewaring ter plaatse onvoldoende is: **proefsleuvenonderzoek** (zie CGP v2, hoofdstuk 8.6, blz. 64 ev.)

Hierbij gelden de reeds bij het landschappelijk booronderzoek genoemde parameters voor het nemen van beslissingen aangaande gaafheid van de bodem en aanwezigheid van indicatoren:

Met een *voldoende intacte bodem* wordt hier een bodem bedoeld die niet met regelmaat gediëpploegd is, en niet zo sterk afgetopt of dusdanig vergraven door recente ingrepen dat alle archeologisch relevante niveaus verdwenen zijn. Indien geen of nauwelijks bodemvorming heeft plaatsgevonden, wil dat niet zeggen dat een bodem niet (deels) intact kan zijn of geen archeologisch relevante niveaus kan bevatten. Hiermee dient rekening te worden gehouden wanneer de beslissing aangaande het wel of niet uitvoeren van archeologische boringen wordt genomen. Voor het nemen

van een gefundeerde beslissing wordt minstens een aardkundige en een ter zake doend specialist (periode- en/ of materiaalspecialist) geraadpleegd.

Het aantreffen van archeologische *indicatoren* in de boringen kan leiden tot diverse beslissingen. Er bestaan primaire en secundaire archeologische indicatoren. In de eerste categorie vallen onder meer vuursteenartefacten en -bewerkingsafval en handgevormd aardewerk. Het betreft met andere woorden zaken die onomstotelijk een antropogene oorsprong hebben. Secundaire indicatoren als (verbrand) bot, (verkoold) hazelnootdoppen, (verkoold) graan en verbrande leem kunnen weliswaar ook een natuurlijke oorsprong hebben, maar zijn wel met grote waarschijnlijkheid het gevolg van menselijk handelen. Vanaf dat er één archeologische indicator uit bovenstaande categorieën wordt aangetroffen, neemt een senior-specialist steentijdonderzoek een beslissing omtrent verdere stappen, gaande van verkennende/waarderende boringen tot proefputten i.f.v. steentijdonderzoek of geen vervolgonderzoek. Andere secundaire archeologische indicatoren, zoals bijvoorbeeld houtskool of onverbrand botmateriaal, zijn op zich staand niet sterk genoeg om onomstotelijk menselijk handelen aan te tonen. Ze kunnen wel versterkend werken in geval van aantreffen in combinatie met andere indicatoren.

Indien vervolgtraject A. van toepassing zou zijn na archeologisch verkennend booronderzoek, kunnen we volgende **algemene bepalingen voor waarderende archeologische boringen** adviseren.

Boor

Eenzelfde boorkopdiameter als bij het verkennend archeologisch booronderzoek dient hierbij gehanteerd te worden omwille van vergelijkbaarheid van de resultaten van de verschillende stappen van het booronderzoek.

Inplanting grid en lokalisering

Afhankelijk van de resultaten van het verkennende archeologische booronderzoek zal daar waar een archeologische site of artefactencluster werd vastgesteld een nieuw boorgrid worden uitgezet van 5 x 6 m door middel van een GPS. De afstand tussen de raaien is 5 m en 6 m tussen de boringen onderling. Het grid wordt zo ingepland zodat het toelaat voldoende gefundeerde uitspraken te doen over het onderzochte gebied. Het grid is bovendien gebaseerd op het grid van de verkennende boringen zodat de waarderende boringen als een verdichting van dit grid kunnen worden gezien. Aan de hand van de waarderende boringen wordt getracht de aangetroffen vindplaatsen of clusters zo goed mogelijk te begrenzen teneinde een gefundeerd voorstel te kunnen doen voor een eventuele opgraving van de vindplaats(en).

Boordiepte en boorvolume

Van elke aardkundige eenheid of antropogene laag wordt een volledig boorprofiel bekomen en wordt een volume sediment opgeboord en ingezameld dat representatief is voor de desbetreffende aardkundige eenheid of antropogene laag. De inzameling van sediment gebeurt gescheiden in aparte schone emmers, per aardkundige eenheid of antropogene laag.

Boorbeschrijving

Alle bodemeenheden worden in het veld beschreven naar textuur, kleur en horizonten. Andere bijzondere eigenschappen zoals de aanwezigheid van oxidoreductie of ijzer- en mangaanconcreties worden eveneens vermeld. Elke vijfde boring wordt bovendien tegen een egale en neutrale achtergrond open gelegd en in detail gefotografeerd. Hierbij wordt de stratigrafische opbouw en de opgeboorde dikte zoals opgeboord netjes aangehouden. Deze boringen dienen dan als referentieborings. De boven- en onderzijde wordt bij elke boring aangeduid.

Zeven

De monsters worden vervolgens getransporteerd en nat gezeefd op een zeef (2 mm) met de bedoeling de monsters te controleren op de aanwezigheid van steentijdartefacten en eventuele andere archeologische indicatoren. De zeefresidu's worden gedroogd. Na het drogen worden ze gecontroleerd op de aanwezigheid van archeologische vondsten en indicatoren die zowel menselijk als natuurlijk zijn. Hierbij wordt de hulp ingeroepen van een steentijdspecialist. De vondsten worden voorzien van een vondstenkaartje.

Verwerking en interpretatie

De aardkundige eenheden of antropogene lagen die relevante archeologische indicatoren bevatten, worden verwerkt in een digitaal terreinmodel. De verschillende vondstlocaties worden naar vondstcategorie op het digitaal terreinmodel geplot.

Vondsten

Indien dit onderzoek vondsten oplevert, worden deze aan een assessment onderworpen en bewaard volgens de beschreven methoden in de Code van de Goede Praktijk.

Eventuele afwijkende methodiek

In regel wordt het boorgrid gezet zoals voorgesteld in de specifieke methodologie. Indien bepaalde omstandigheden een afwijkende methodologie of techniek vereisen, wordt dit door de erkende archeoloog gemotiveerd in de archeologienota.

Specifieke methodologie proefputtenonderzoek i.f.v. een prehistorische artefactensite

Als tijdens het waarderend booronderzoek mogelijk intact bewaarde artefactensites uit de steentijden worden aangetroffen, gaat men op de locatie van deze sites over tot een proefputtenonderzoek in functie van een prehistorische artefactensites. Dit onderzoek levert bijkomende gegevens betreffende de datering, de densiteit, afbakening, stratigrafie en bewaringstoestand van de site. De noodzaak tot het toepassen van deze methode dient bepaald te worden op basis van de resultaten van het voorgaand vooronderzoek. Indien het relevant is of noodzakelijk blijkt, worden volgens deze methode één of meerdere kleine proefputten (van 0,5 x 0,5m) onderzocht, zoals omschreven in de parameters van de CGP.

Indien vervolgtraject B. van toepassing zou zijn na archeologisch verkennend booronderzoek, kunnen volgende **bepalingen voor proefsleuven** teruggevonden worden in volgend hoofdstuk.

2.5 Onderzoekstechnieken proefsleuven

2.5.1 Algemene bepalingen

Voor de algemene bepalingen aangaande de uitvoering van proefsleuvenonderzoek wordt verwezen naar de relevante hoofdstukken in de Code van Goede Praktijk. Het landschappelijk bodemonderzoek en eventuele archeologische boringen dienen eerst uitgevoerd te worden.

2.5.2 Specifieke methodologie

Inplanting sleuven

Bij de inplanting van de sleuven werd in eerste instantie rekening gehouden met de topografie van het onderzoeksterrein. Zo zijn de sleuven algemeen georiënteerd volgens de helling van het terrein. Op deze manier maken de sleuven een transect op het landschap.

Oppervlakte en dekkingsgraad onderzoek

De standaardmethode van een proefsleuvenonderzoek schrijft de aanleg van parallelle sleuven voor. De ideale dekkingsgraad van de sleuven ligt tussen 10 en 15% van het plangebied. De sleuven zijn in regel 1,80 tot 2 m breed. De afstand tussen de sleuven bedraagt in regel niet meer dan 15 m (middenpunt tot middenpunt). Statistisch onderzoek en simulaties van sleuven op verschillende soorten vindplaatsen met diverse omvang hebben aangetoond dat met een dichtheid van 10% ongeveer 95% van alle vindplaatsen met een minimum omvang van 5 m in diameter worden opgespoord.⁷

Hierbij geldt dat de kans dat lineaire structuren worden gemist groter is indien sleuven alle parallel in dezelfde richting worden gelegd. Om de trefkans op dergelijke structuren te vergroten, dienen dwarssleuven en/of kijkvensters te worden aangelegd. Binnen de CGP wordt een duidelijke richtlijn inzake de dekkingsgraad van een proefsleuvenonderzoek aangegeven: 10% van het terrein wordt onderzocht aan de hand van proefsleuven, 2,5% van het terrein wordt onderzocht aan de hand van aanvullende kijkvensters. Indien afgeweken wordt van de dekkingsgraad omwille van bovengenoemde of andere redenen tijdens de uitvoering van het veldonderzoek, wordt dit beschreven en verantwoord in de rapportage.

Met behulp van een kraan met gladde graafbak wordt 149 lopende meter sleuven aangelegd met een breedte van 1.8 tot 2m, goed voor 269.3 m² onderzochte oppervlakte. Het totale terrein is 2076 m² groot. De sleuven omvatten dus ca. 13% van het terrein. Op locaties waar sporen(clusters) aangetroffen worden die niet kunnen worden geduid of begrensd binnen de proefsleuf worden kijkvensters aangelegd. Kijkvensters en/of dwarssleuven kunnen bovendien worden aangelegd om de loop van greppels, grachten, etc. beter te kunnen afbakenen.

Selectie vondsten

Alle vondsten die tijdens de aanleg van de sleuven en het opschaven, couperen en afwerken van de sporen worden aangetroffen, worden verzameld en geregistreerd. Bij relevante archeologische sporen of bodemeenheden wordt daarenboven actief op zoek gegaan naar vondsten. Enkel in sporen met een duidelijk recente ouderdom worden niet alle vondsten systematisch ingezameld.

Staalname

Er worden in regel geen stalen genomen tijdens het onderzoek. Enkel gevoelige en relevante archeologische sporen of bodemeenheden worden indien gewest bemonsterd. Deze bemonstering

⁷ BORSBOOM & VERHAGEN 2012, 22-33

kadert echter niet binnen het beantwoorden van de onderzoeksvraagstelling zoals geformuleerd in de onderzoeksvragen. Dergelijke staalname en mogelijke verdere analyse van deze stalen dient dan ook bijkomend gemotiveerd te worden en gekaderd te worden binnen bijkomende onderzoeksvragen.

Referentieprofielen

Tijdens het proefsleuvenonderzoek worden referentieprofielen geregistreerd gezien er reeds een landschappelijk booronderzoek is uitgevoerd. Teneinde een zo representatief mogelijk beeld te bekomen van de bodemkundige en quartairgeologische opbouw van het plangebied, worden wel bijkomende profielen gezet. Rekening houdende met de natuurlijke, archeologische en technische omstandigheden worden de profielen gelijkmatig over de hele site verspreid. Vervolgens worden deze per laag of horizont lithologisch en bodemkundig beschreven. De beschrijving van de boringen gebeurde conform de *FAO guidelines for soil description* en de Code van Goede Praktijk.

Eventuele vervolgstappen na het proefsleuvenonderzoek

Indien de kenniswinst nog niet voldoende blijkt te zijn na het proefsleuvenonderzoek zal er in de nota van dit onderzoek zal verder onderzoek geadviseerd worden.

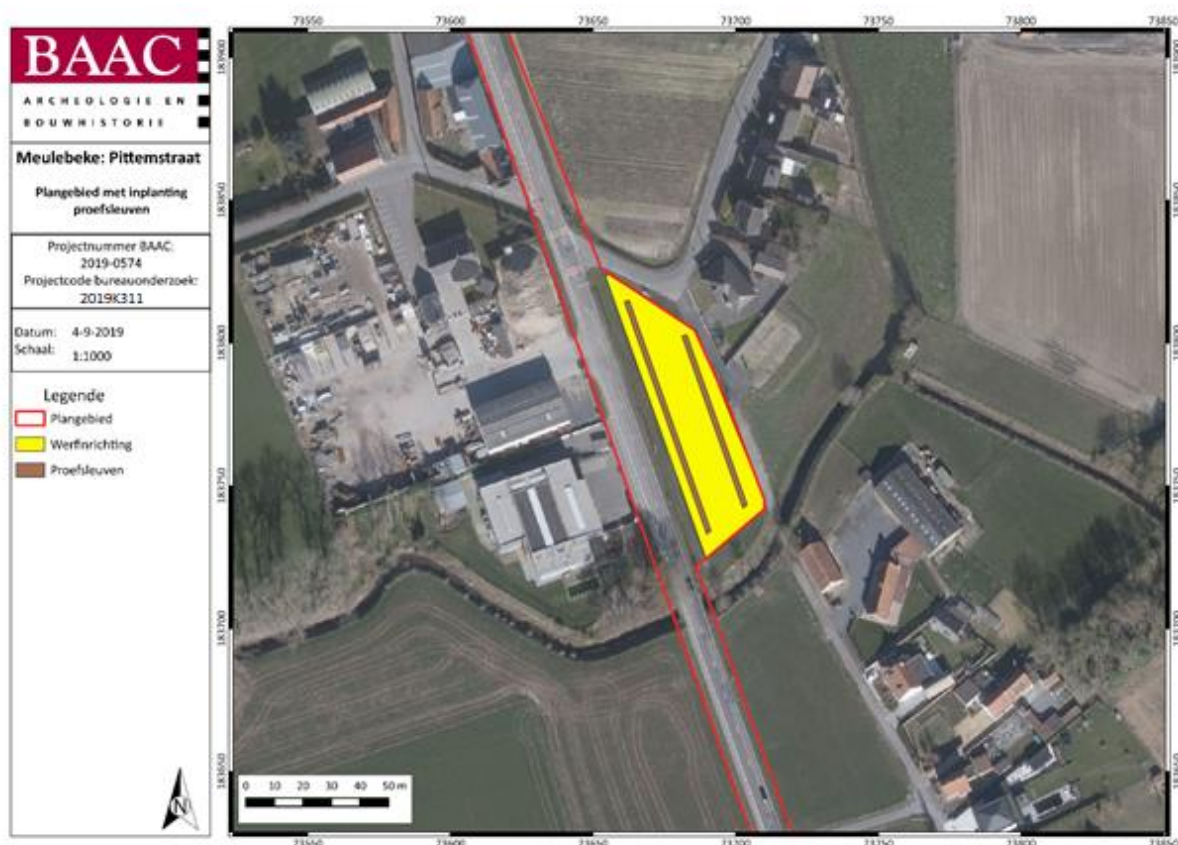

Plan 3: Inplanting proefsleuven (1:1; digitaal; 30-08-2019)

2.6 Voorziene afwijkingen ten aanzien van de Code van Goede Praktijk

Er worden geen afwijkingen ten aanzien van de Code van Goede Praktijk voorzien. Moesten er tijdens de uitvoering van het vooronderzoek met ingreep in de bodem redenen zijn waarom wel wordt afgeweken van de bepalingen in de code, dan worden deze gemotiveerd in het verslag van resultaten.

3 Plannenlijst

Plan 1: Advieskaart voor verder onderzoek ter hoogte van het terrein voor de werfinrichting.	8
Plan 2: Inplanting landschappelijke boringen (1:1; digitaal; 30-08-2019)	13
Plan 3: Inplanting proefsleuven (1:1; digitaal; 30-08-2019).....	20

4 Bibliografie

- AGIV, 2019. Agentschap voor Geografische Informatie Vlaanderen: Grootschalig Referentiebestand (GRB).
- DE BIE, M., 1999. Extensieve prospectie op de Meirberg te Meer & Opgraving van Meer 5 en Meer 6 (Oud-Mesolithicum). *Notae Praehistoricae*, 19, pp.69–70.
- CROMBÉ, P., PERDAEN, Y. & SERGANT, J., 2006. Extensive Artefact Concentrations: Single Occupations or Palimpsests? The Evidence from the Early Mesolithic Site of Verrebroek “Dok” (Belgium). In J. KIND, ed. *After the Ice Age. Settlements, subsistence and social development in the Mesolithic of Central Europe, Proceedings of the International Conference 9th to 12th of September 2003*. Stuttgart, pp. 237–244.
- CROMBÉ, P., PERDAEN, Y. & SERGANT, J., 2003. The wetland site of Verrebroek (Flanders, Belgium): spatial organisation of an extensive Early Mesolithic settlement. In A. LARSSON, L., KINDGREN, H., KNUTSSON, K., LOEFFLER, D., ÅKERLUND, ed. *Mesolithic on the Move. Papers presented at the Sixth International Conference on the Mesolithic in Europe*. Stockholm, pp. 205–215.
- DEPRAETERE, D., DE BIE, M. & VAN GILS, M., 2007. Opgraving van de vroegmesolithische locus 7 te Meer-Meirberg (prov. Antwerpen). *Notae Praehistoricae*, 27, pp.83–87.
- DEPRAETERE, D., VAN GILS, M. & DE BIE, M., 2008. *Aanvullend archeologisch waarderingsonderzoek op het steentijdmonument Meer-Meirberg (Hoogstraten) en opgraving van de vroegmesolithische locus 7*, Brussel.
- GROENEWOUDT, B.J., 1994. *Prospectie, waardering en selectie van archeologische vindplaatsen. Proefschrift Universiteit van Amsterdam, Amersfoort (Nederlandse Archeologische Rapporten 17)*.
- NOENS, G. et al., 2005. Doel-Deurganckdok: typologische en radiometrische analyse van een Vroegmesolithische concentratie uit de eerste helft van het Boreaal. *Notae Praehistoricae*, 25, pp.91–101.
- PERDAEN, Y. et al., 2011. Op zoek naar prehistorische resten in de wetlands van de Sigmacluster Kalkense Meersen. Prospectief en evaluerend archeologisch onderzoek in het gebied Wijmeers 2, zone D/E (Wichelen, prov. Oost-Vl.). *Relicta - Archeologie, Monumenten- & Landschapsonderzoek in Vlaanderen* 8, 8, pp.9–45.
- RYSSAERT, C. et al., 2007. Searching for the stone Age in the Harbour of Ghent. How to combine test trenching and Stone Age Archaeology. *Notae Praehistorica*, 27, pp.69–74.
- TOL, A.J. et al., 2004. *Prospectief boren; een studie naar de betrouwbaarheid en toepasbaarheid van booronderzoek in de prospectiearcheologie, Amsterdam (RAAP-rapport 1000)*.