



**PROGRAMMA VAN MAATREGELEN BIJ  
ARCHEBO-RAPPORT 2019L239**

**PROGRAMMA VAN MAATREGELEN  
LEUVEN – AARSCHOTSESTEENWEG V**

J. CLAESEN, B. VAN GENECHTEN,  
E. AUDENAERT & A. DOUCET

JANUARI 2020

PROJECTCODE BUREAUONDERZOEK 2019L239

## 1. ALGEMEEN

### Administratieve gegevens / Technische Fiche

Onderzoek:	Programma van maatregelen. Leuven – Aarschotsesteenweg V																								
Opdrachtnemer:	ARCHEBO bvba Merelnest 5 3470 Kortenenaken																								
Projectleiding:	Jan Claesen																								
Erkend archeoloog:	OE/ERK/Archeoloog/2015/00014																								
Locatie:	Vlaams-Brabant, Leuven, deelgemeente Wilsele, Aarschotsesteenweg, ten noorden van huisnummer 212																								
Coördinaten :	<table border="0"> <tr> <td>A</td> <td>X</td> <td>174080.781433183</td> </tr> <tr> <td></td> <td>Y</td> <td>177143.214754255</td> </tr> <tr> <td>B</td> <td>X</td> <td>174158.926854058</td> </tr> <tr> <td></td> <td>Y</td> <td>177094.717160158</td> </tr> <tr> <td>C</td> <td>X</td> <td>174178.616219402</td> </tr> <tr> <td></td> <td>Y</td> <td>176961.719580134</td> </tr> <tr> <td>D</td> <td>X</td> <td>174098.21313679</td> </tr> <tr> <td></td> <td>Y</td> <td>177037.915446367</td> </tr> </table>	A	X	174080.781433183		Y	177143.214754255	B	X	174158.926854058		Y	177094.717160158	C	X	174178.616219402		Y	176961.719580134	D	X	174098.21313679		Y	177037.915446367
A	X	174080.781433183																							
	Y	177143.214754255																							
B	X	174158.926854058																							
	Y	177094.717160158																							
C	X	174178.616219402																							
	Y	176961.719580134																							
D	X	174098.21313679																							
	Y	177037.915446367																							
Kadastrale percelen:	Leuven, afdeling 6 (Wilsele), sectie C, perceelnummers 62Z (deel) en afdeling 7 (Kessel-Lo), sectie A, perceelnummer 18R, 18T (deel), 18H (deel)																								

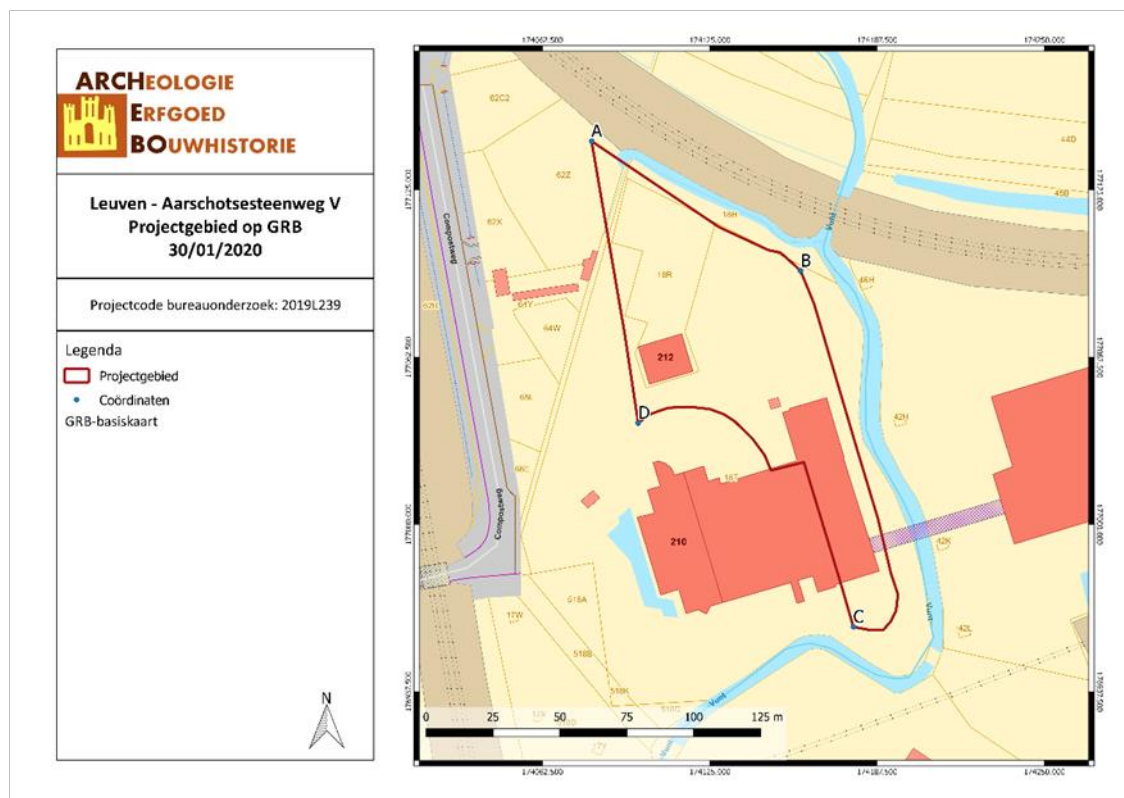

Figuur 1: Situering van het projectgebied op het GRB (Geopunt, 2020)

## 2. PROGRAMMA VAN MAATREGELEN

Het programma van maatregelen geeft een gemotiveerd advies over het al dan niet moeten nemen van maatregelen voor de omgang met archeologisch erfgoed bij bodemingrepen. Het beschrijft de aard van deze maatregelen en de uitvoeringswijze van de eventuele maatregelen.

### Aanleiding van het vooronderzoek

Naar aanleiding van een omgevingsvergunning heeft ARCHEBO bvba een archeologienota opgemaakt voor het projectgebied aan de Aarschotsesteenweg in Wilsele (Leuven, Vlaams-Brabant). Binnen het projectgebied zullen door de opdrachtgever de bestaande bebouwing gesloopt worden en de aanwezige verhardingen verwijderd worden. Vervolgens zullen enkele nieuw gebouwen opgetrokken worden. Centraal op het terrein zal dit bestaan uit een grote ontvangsthallen van ca. 800m<sup>2</sup>, een biofilter van ca. 200m<sup>2</sup>, een vergister van ca. 180m<sup>2</sup> en enkele losstaande units. In het zuiden van het projectgebied worden de restafval bunkers vervangen door een nieuwe bunker van ca. 650m<sup>2</sup> bestemd voor overslag van GFT.

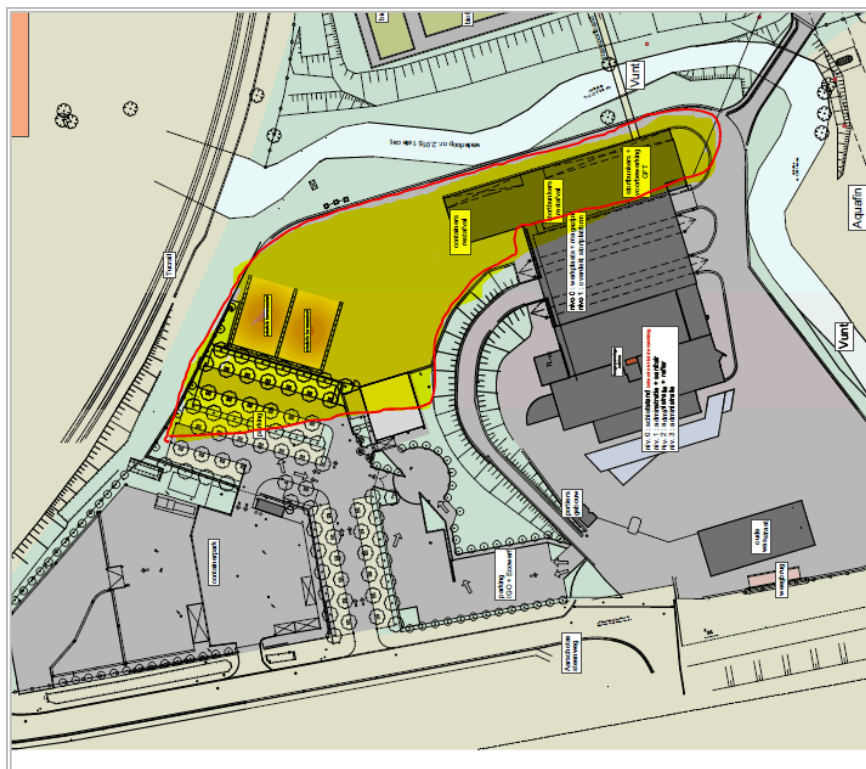

Figuur 2: Huidige toestand (Interleuven, 2019)

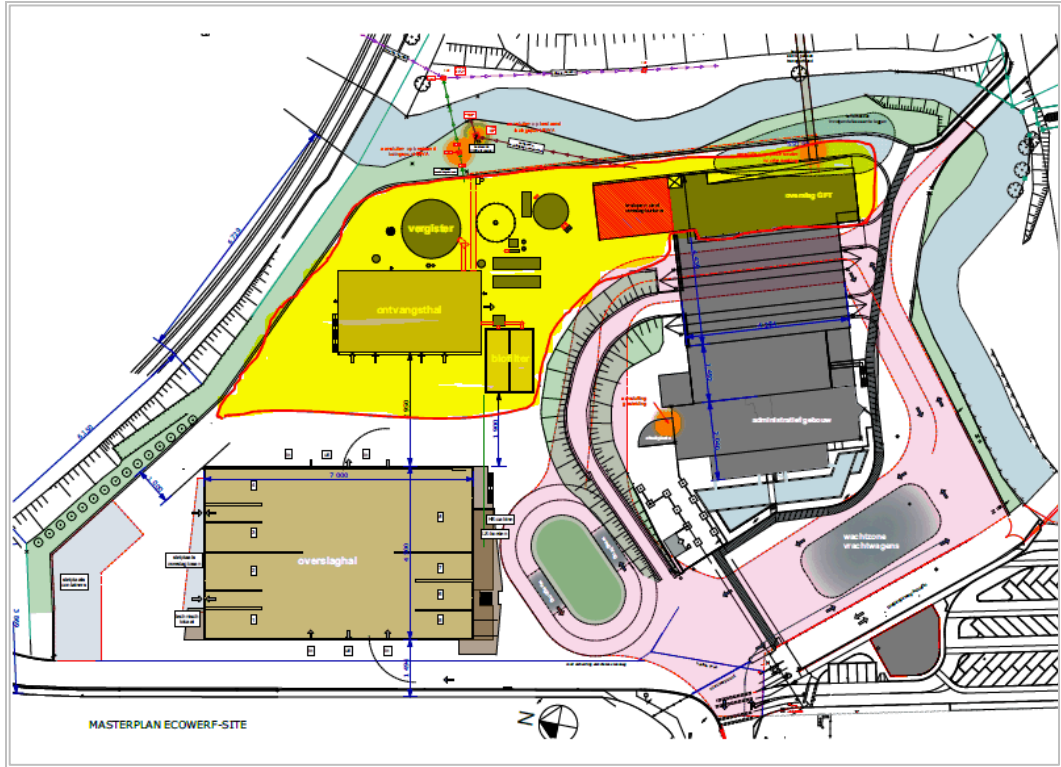

Figuur 3: Toekomstige toestand (Interleuven, 2019)

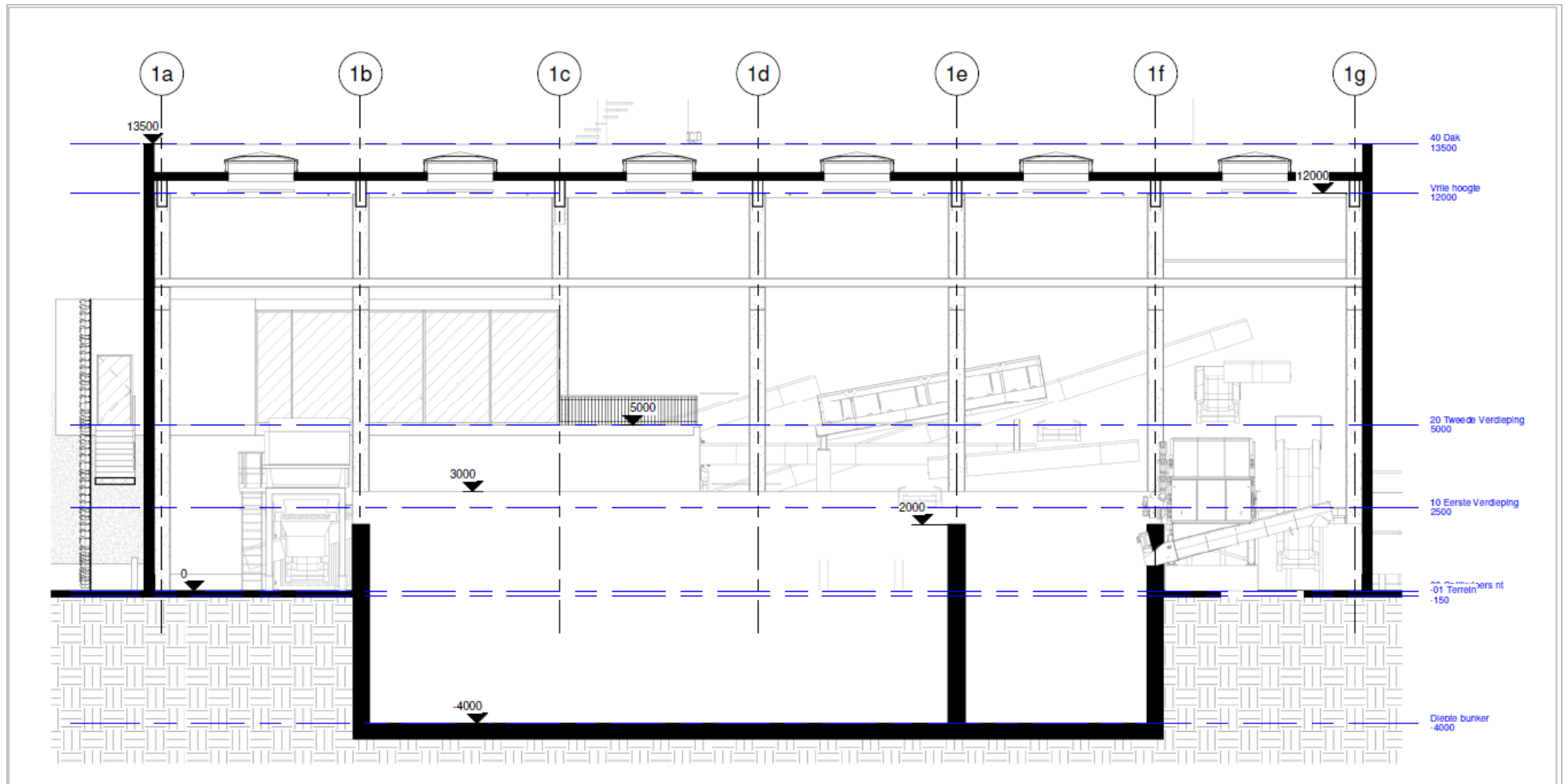

Figuur 4: Grondplan van vergistingsinstallatie, schaal 1/50 (Interleuven, 2019)

## **Resultaten van het vooronderzoek zonder ingreep in de bodem**

Voor het bureauonderzoek werd gebruik gemaakt van zo veel mogelijk beschikbare bodemkaarten, geologische kaarten, historische kaarten en archeologische gegevens.

Historische gegevens werden door middel van bronnenonderzoek en cartografisch onderzoek verworven. Volgens de 18<sup>de</sup>-eeuwse cartografische bronnen is het projectgebied in deze periode onbebouwd. De eerste bebouwing verschijnt pas op de topografische kaart van 1989. Deze eerste bebouwing, zoals de huidige afvalverwerkingsbunkers moet dus gebouwd zijn tussen 1981 en 1989.

De CAI toont binnen een straal van 1km verschillende vondsten. Het betreft sporen van een 17<sup>de</sup>-eeuwse verdedigingslinie (CAI 208952), puin van een klein en zeer eenvoudig Romeins gebouw, scherven, bronzen voorwerpen, spijkers en dierlijk bot uit de Midden-Romeinse Tijd (CAI 3447), afslagen uit het Mesolithicum, een afslag van een gepolijst stuk uit het Neolithicum en Middeleeuws aardewerk (CAI 157581), afslagen uit het Mesolithicum, afslagen en een spitskling uit het Neolithicum en Middeleeuws aardewerk (CAI 157583), vier bunkers uit de verdediging 2<sup>de</sup> lijn van de KW-linie (CAI 165283, 165284, 165286 en 165287), één 1 kling uit de Steentijd (CAI 971), een gepolijste bijl met bruin-gele patina en een spits-dunnekkige bijl met ovaalvormige doorsnede en min of meer steil gezette boorden uit het Neolithicum (CAI 953), een gebroken microkling in silex uit de Steentijd (CAI 209529), een pijlpunt met staart en vleugeltjes uit de Bronstijd, een 15-tal fragmenten aardewerk uit de Midden-IJzertijd en sporen van een burcht uit de Volle Middeleeuwen (CAI 951), silex artefacten uit het Midden-Paleolithicum, meer dan 100 werktuigen in silex, wommersom en glimmerzandsteen uit het Laat-Mesolithicum, een gepolijste bijl, een bladvormig pijlpunt en een gesteelde en gevleugelde pijlpunt uit het Neolithicum, aardewerk, weefgewichten/spinschijfjes, natuursteen, organisch materiaal, verbrande huttenleem en sporen van een hoogtenederzetting uit de Midden-IJzertijd, sporen van een wal uit de Late IJzertijd en aardewerk uit de Romeinse Tijd (CAI 1647), schrabbers, een klingschrabber, een hoesteker, een microlithische spits, een afgeknotte lemmer en een boortje uit silex, Wommersom en ftaniet uit het Vroeg-Mesolithicum, maalsteenfragmenten en een paar verkoolde graankorrels, een halve parel in bruinrode barnsteen, een slingersteen (39x25mm) en handgevormd aardewerk uit de Late IJzertijd en een paar scherven uit de Romeinse Tijd (CAI 3443), een bunker uit de verdediging 1<sup>ste</sup> lijn van de KW-linie (CAI 165082), een 20<sup>ste</sup>-eeuwse bunker (CAI 165083), lithisch materiaal uit de Steentijd (CAI 1446), sporen van een 18<sup>de</sup>-eeuwse site met Walgracht (CAI 212236) en tenslotte de 18<sup>de</sup>-eeuwse Sint-Martinuskerk (CAI 2474).

Het bureauonderzoek heeft aangetoond dat het projectgebied gesitueerd is op een locatie die historische en archeologisch gezien gekenmerkt wordt door een lage kans op kennisvermeerdering. Gezien de ligging op historisch natte (moeras en veen) gronden, is er geen verwachting naar archeologische sites. Bovendien werd de bodem verstoord door het plaatsen en verwijderen van bebouwing tijdens de tweede helft van de 20ste eeuw en in de loop van de 21<sup>ste</sup> eeuw. Het terrein is tegenwoordig grotendeels verhard. De toekomstige werken zullen grotendeels dezelfde reeds verstoorde bodem opnieuw verstoren.

## **Conclusie**

Het uitgevoerde vooronderzoek is volledig. Alle relevante beschikbare bronnen zijn geraadpleegd.

Er dient geen verder archeologisch onderzoek te gebeuren in welke vorm dan ook.

Deze nota ontslaat de opdrachtgever, noch de aannemer van de geplande werken, niet van zijn verplichting om tijdens de bouwwerken rekening te houden met de wettelijke archeologische meldingsplicht indien er alsnog archeologische resten aan het licht komen.

### 3. FIGURENLIJST

Figuur 1: Situering van het projectgebied op het GRB (Geopunt, 2020) .....	2
Figuur 4: Huidige toestand (Interleuven, 2019) .....	3
Figuur 5: Toekomstige toestand (Interleuven, 2019).....	4
Figuur 6: Grondplan van vergistingsinstallatie, schaal 1/50 (Interleuven, 2019).....	5