

2020-016

Archeologienota Nijlen Koekoekstraat

Programma van Maatregelen

Bert ACKE en Maarten BRACKE

11-2-2020

1. Gemotiveerd advies

De archeologienota kadert in het Onroerenderfgoeddecreet van 12 juli 2013. Naar aanleiding van een geplande aanvraag voor een omgevingsvergunning voor het verkavelen van gronden te Nijlen Koekoekstraat (provincie Antwerpen), waarbij de totale oppervlakte van de betrokken percelen 3000m² of meer bedraagt, dient de initiatiefnemer een archeologienota toe te voegen aan de vergunningsaanvraag. De archeologienota dient opgemaakt te worden onder supervisie van een erkend archeoloog.

Het plangebied is 11 135m² groot en gelegen ten westen van de Koekoekstraat en ten noorden van de Zavelweg. Het is een L-vormig braakliggend perceel. In het zuidwesten en langsheen de oostelijke rand zijn bomen aanwezig. In de zuidwestelijke zone bevinden zich ook 2 stalletjes.

Op basis van de cartografische bronnen sinds eind 18^{de} eeuw kan gesteld worden dat er sindsdien geen bewoning is geweest binnen de grenzen van het projectgebied. De site was steeds onbebouwd – op 2 kleine 20^{ste}-eeuwse stalletjes na - en vermoedelijk in gebruik als landbouwgrond. De wegenis ten zuiden en oosten van het plangebied kreeg pas de laatste decennia het huidige verloop. De ligging van het plangebied in een komvorm omgeven door hogere gronden is opvallend en op basis van enkel het bureauonderzoek niet te verklaren. De naam Zavelweg duidt mogelijk op zandwinning in de omgeving, maar zowel de historische en bodemkundige gegevens als navraag door de initiatiefnemer bij de buurtbewoners hebben geen enkele aanwijzing gegeven dat dit eventueel op het plangebied heeft plaatsgevonden. Volgens de bodemkaart betekent deze lage ligging niet dat dit nattere gronden betreffen: het zijn (matig) droge zandbodems met dikke antropogene humus A horizont. Dit zijn plaggenbodems, waarvan het plaggendek is ontstaan in de late middeleeuwen en mogelijk oudere archeologische niveaus of een oudere microtopografie kan afdekken. Nijlen is op archeologisch gebied nog niet zo goed gekend. Een opgraving nabij de huidige dorpskern bracht echter sporen uit de metaaltijden en de vroege middeleeuwen aan het licht, en meer naar het noorden zijn er langsheen de Kleine Nete diverse steentijdvindplaatsen gekend. De regio wordt dus al lang door de mens gefrequentieerd. De archeologische verwachting van het plangebied zelf is eigenlijk ongekend, door het ontbreken van voldoende referentieonderzoeken. De huidige lagere ligging betekent niet dat deze locatie niet aantrekkelijk kan zijn geweest voor menselijke aanwezigheid in het verleden. Bijvoorbeeld bij recent onderzoek in Heist-op-den-Berg is in een lager gelegen gebied een afgedekte microtopografie aangetroffen met bewoning uit de metaaltijden op een plaatselijk iets hogere opduiking.

In totaal zullen er 42 units gebouwd worden op het terrein: een woonerf met 10 units in de zuidwestelijke hoek, centraal een appartementsblok met 9 units met ten noorden ervan een appartementsblok met 11 units, en in het oosten 9 woningen en 3 units 'gestapeld wonen'. Het centrale appartementsgebouw met 9 units wordt onderkelderde voor het inrichten van een parkeergarage (1 niveau). Centraal wordt een grotere groenzone voorzien, en doorheen het plangebied zullen kleinere groenzones aangelegd, alsook diverse interne wegen en parkeerplekken. Het mag duidelijk zijn dat er ingrijpende werken zullen plaatsvinden op het volledige plangebied, die de ondergrond danig zullen verstoren: het voorafgaand rooien van de bomen, het bouwrijp maken van de percelen, allerhande werfverkeer, het optrekken van de woningen en appartementsblokken, het uitgraven van de parkeergarage, het aanleggen van wegenis, nutsvoorzieningen en -leidingen en

het inrichten van de groenzones kent een diepe impact in de bodem en kan nefast zijn voor eventueel aanwezige archeologische sporen en sites.

Het plangebied kent een bepaalde, eerder ongekeerde archeologische verwachting, maar op basis van enkel het bureauonderzoek kan de aan- of afwezigheid van een archeologische site niet aangetoond worden. De geplande werken zijn van die aard dat eventueel aanwezig archeologisch erfgoed bedreigd wordt. Er dient bijgevolg verder vooronderzoek te gebeuren. Een verder vooronderzoek kan relevante kennisvermeerdering genereren betreffende menselijke aanwezigheid in de omgeving van Nijlen, tussen de valleien van de Kleine en de Grote Nete. Dit verder vooronderzoek dient te gebeuren in uitgesteld traject, aangezien de gronden pas worden verkaveld onder opschortende voorwaarde van het verkrijgen van een vergunning.

Het verder vooronderzoek bestaat uit enerzijds een landschappelijk bodemonderzoek (en eventueel een archeologisch booronderzoek en/of steentijd proefputtenonderzoek), anderzijds een proefsleuvenonderzoek. De modaliteiten van het verder vooronderzoek worden hieronder behandeld.

2. Administratieve gegevens en afbakening

Locatiegegevens: Provincie Antwerpen, Nijlen Koekoekstraat-Zavelweg

Lambertcoördinaten onderzoeksgebied: X: 171978,17 en Y: 205892,90; X: 172196,58 en Y: 206012,31

Oppervlakte plangebied: 11 135m²

Kadastergegevens: Nijlen, afdeling 1, sectie D, perceel 105x

Het volledige plangebied komt in aanmerking voor verder vooronderzoek.

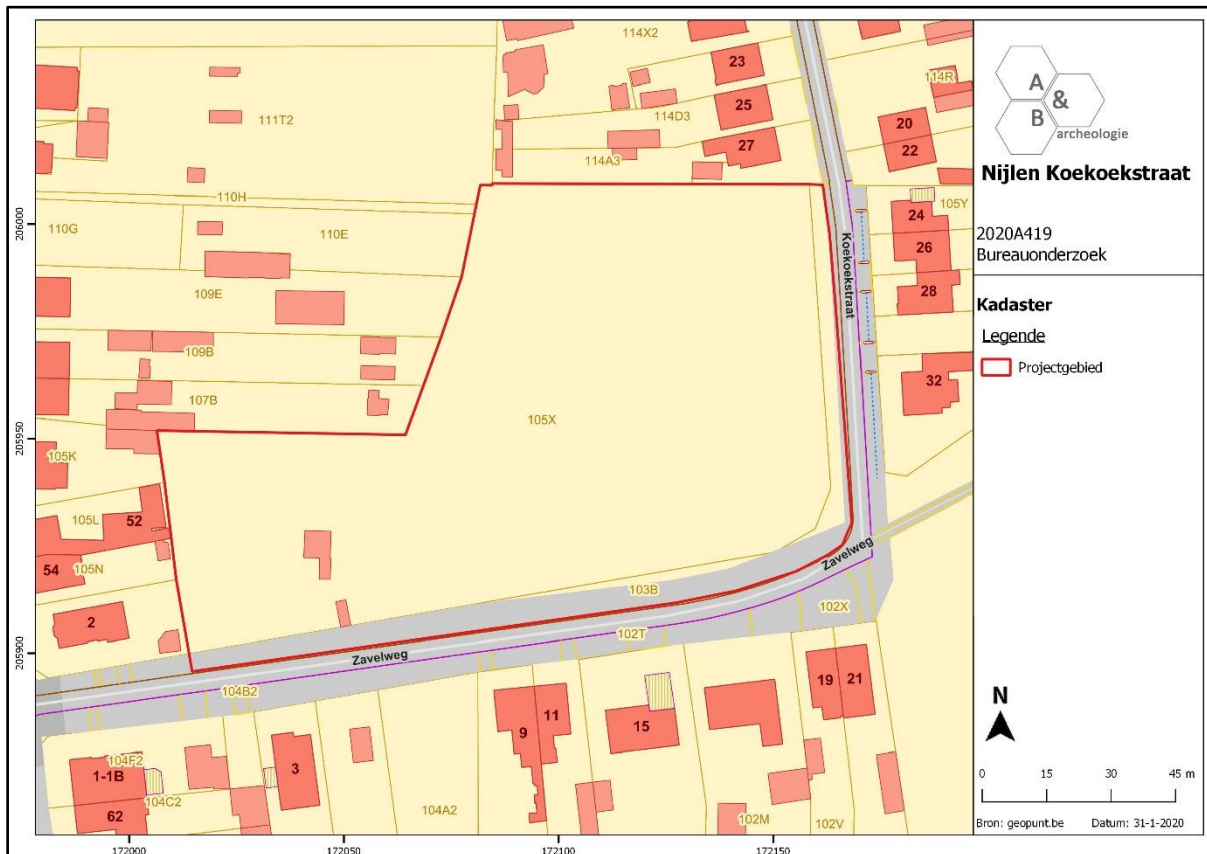

Figuur 1 Uitsnede uit het kadasterplan met aanduiding van het projectgebied (bron: geopunt.be).

3. Vraagstelling

Het doel van de onderzoeken is het achterhalen of er op het terrein één of meerdere archeologische sites aanwezig zijn en te bepalen welke maatregelen dienen te worden genomen voorafgaand aan de verdere ontwikkeling van het projectgebied. Daarnaast kan ook de verstoringsgraad in kaart gebracht worden. Hieronder worden enkele specifieke, niet limitatieve, onderzoeksvragen weergegeven.

- Vraagstellingen voor landschappelijke boringen:
 - Wat is de bodemkundige opbouw van het plangebied?
 - Zijn één of meerdere begraven archeologische niveaus aanwezig?
 - Zijn er aanwijzingen voor een mogelijke steentijdsite?
 - Is de komvorm van het terrein bodemkundig te verklaren?
 - Is een verder verkennend archeologisch booronderzoek nodig? Zo ja, over het volledige plangebied of delen ervan?
 - Is een verder proefsleuvenonderzoek nodig? Zo ja, over het volledige plangebied of delen ervan? Moet het vooropgestelde sleuvenplan bijgesteld worden?
 - Zijn er aanwijzingen dat (een gedeelte van) het terrein zodanig verstoord is, dat er geen archeologische sites meer bewaard kunnen zijn?
 - Kan de optie *in situ* behoud gehanteerd worden? Of worden de niveaus bedreigd bij de geplande werkzaamheden?

- Vraagstellingen voor verkennend archeologisch booronderzoek:
 - Wat is de bodemkundige opbouw van het plangebied? Wijkt deze plaatselijk af van de bodemopbouw zoals gekarteerd bij het landschappelijk booronderzoek?
 - Zijn er aanwijzingen voor een steentijdsite?
 - Kunnen zones met concentraties afgebakend worden?
 - Wat is het niveau waarbinnen de silexartefacten zich bevinden? Kunnen deze stratigrafisch onderscheiden worden?
 - Indien een steentijdsite aanwezig is: is een vervolgonderzoek gericht op steentijd noodzakelijk, en zo ja, wat is de afbakening en aan welke modaliteiten (strategie, onderzoeksvragen) moet dit voldoen? Zijn er voldoende gegevens verzameld om een programma van maatregelen op te stellen voor een steentijdopgraving?
 - Is een verder waarderend archeologisch booronderzoek noodzakelijk? Zo ja, over het volledige plangebied of delen ervan? Wat is de omvang en ruimtelijke spreiding van de boorpunten (aantal, locatie, diepte,...)?
 - Is een verder vooronderzoek door middel van proefputten noodzakelijk? Zo ja, over het volledige plangebied of delen ervan? Wat is de omvang en ruimtelijke spreiding van de proefputten (aantal, locatie, diepte,...)?
 - Is een verder proefsleuvenonderzoek nodig? Zo ja, over het volledige plangebied of delen ervan? Moet het vooropgestelde sleuvenplan bijgesteld worden?
 - Kan de optie *in situ* behoud gehanteerd worden? Of worden de niveaus bedreigd bij de geplande werkzaamheden?

- Vraagstellingen voor waarderend archeologisch booronderzoek:
 - Wijkt de bodemopbouw plaatselijk af van de bodemopbouw zoals gekarteerd bij de eerdere booronderzoeken?
 - Is er effectief een steentijdsite aanwezig?
 - Kunnen zones met concentraties afgebakend worden?
 - Wat is het niveau waarbinnen de silexartefacten zich bevinden? Kunnen deze stratigrafisch onderscheiden worden?
 - Indien een steentijdsite aanwezig is: is een vervolgonderzoek gericht op steentijd noodzakelijk, en zo ja, wat is de afbakening en aan welke modaliteiten (strategie, onderzoeksvragen) moet dit voldoen? Zijn er voldoende gegevens verzameld om een programma van maatregelen op te stellen voor een steentijdopgraving?
 - Is een verder vooronderzoek door middel van proefputten noodzakelijk? Zo ja, over het volledige plangebied of delen ervan? Wat is de omvang en ruimtelijke spreiding van de proefputten (aantal, locatie, diepte,...)?
 - Is een verder proefsleuvenonderzoek nodig? Zo ja, over het volledige plangebied of delen ervan? Moet het vooropgestelde sleuvenplan bijgesteld worden?
 - Kan de optie *in situ* behoud gehanteerd worden? Of worden de niveaus bedreigd bij de geplande werkzaamheden?

- Vraagstellingen voor proefputten:
 - Wijkt de bodemopbouw plaatselijk af van de bodemopbouw zoals gekarteerd bij de eerdere booronderzoeken?
 - Is er effectief een steentijdsite aanwezig?
 - Kunnen zones met concentraties afgebakend worden?
 - Wat is het niveau waarbinnen de silexartefacten zich bevinden? Kunnen deze stratigrafisch onderscheiden worden?
 - Kan de optie *in situ* behoud gehanteerd worden? Of worden de niveaus bedreigd bij de geplande werkzaamheden?
 - Is een vervolgonderzoek gericht op steentijd noodzakelijk, en zo ja, wat is de afbakening en aan welke modaliteiten (strategie, onderzoeksvragen) moet dit voldoen? Zijn er voldoende gegevens verzameld om een programma van maatregelen op te stellen voor een steentijdopgraving?

- Vraagstellingen voor proefsleuvenonderzoek:
 - Zijn er archeologische sporen aanwezig? Welke spoorcategorieën komen voor?
 - Wat is de bewaringstoestand van de aangetroffen sporen?
 - Maken de sporen deel uit van één of meerdere structuren en behoren ze tot één of meerdere periodes?
 - Zijn er indicaties omtrent artisanale activiteiten of aanwijzingen voor andere functionele eigenschappen?
 - Wat is de relatie tussen de archeologische sporen en het landschap?
 - Kan een archeologische site uitgesloten worden?
 - Wat is de graad van verstoring binnen het plangebied?

- Is een vervolgonderzoek noodzakelijk, en zo ja, wat is de afbakening en aan welke modaliteiten (strategie, onderzoeksvragen) moet dit voldoen?

4. Plan van aanpak (onderzoeksstrategie, -methode en –technieken)

Uit het verslag van resultaten kwam naar voor dat verder vooronderzoek zonder ingreep in de bodem in de vorm van landschappelijke boringen (al dan niet gevolgd door verkennend en eventueel waarderend archeologisch booronderzoek en mogelijk een proefputtenonderzoek) en verder onderzoek met ingreep in de bodem door middel van proefsleuven de meest aangewezen methodes zijn om het plangebied te onderzoeken. De afbakening van het onderzoeksgebied is te vinden op de boven- en onderstaande figuren. De voorziene onderzoeksmethoden moeten niet uitgevoerd worden indien de geplande werken alsnog niet zullen plaatsvinden.

Indien uit de landschappelijke boringen blijkt dat delen van het plangebied in dergelijke hoge mate verstoord zijn dat verdere onderzoeksstappen geen nuttige kenniswinst zullen bijbrengen of dat er geen archeologisch erfgoed meer bewaard kan zijn, dan dienen alle verdere onderzoeksstappen inclusief het proefsleuvenonderzoek niet uitgevoerd te worden op deze delen.

Zowel het veldwerk als de verwerking en rapportage van de hieronder beschreven methodes dienen te voldoen aan de methodiek zoals beschreven in de Code van Goede Praktijk. Het onderzoeksdoel is succesvol bereikt indien de vraagstelling gefundeerd kan beantwoord worden.

- Randvoorwaarden

Het is noodzakelijk dat het terrein vrij is van obstakels voorafgaand de start van het verder vooronderzoek. Dit betekent dat de bomen en de stalletjes moeten verwijderd worden. Hierbij is het van belang dat de bodemingrepen tot een minimum beperkt blijven en dat de stronken blijven staan, deze worden ook niet uitgefreesd; de stalletjes worden enkel bovengronds gesloopt. Op die manier wordt vermeden dat er ongedocumenteerd archeologisch erfgoed beschadigd wordt. De stronken kunnen pas verwijderd worden indien het vooronderzoek heeft aangetoond dat er geen archeologische site aanwezig is, of – indien er wel een site aanwezig is – tijdens/na een eventuele opgraving van het terrein.

- Landschappelijke boringen

Verspreid over het terrein worden in totaal 9 boringen uitgevoerd. De tussenafstand tussen de boorpunten bedraagt ca. 25 à 30m. Het staat de uitvoerder vrij of deze boringen manueel of machinaal worden geplaatst; de manier van boren primeert niet, wel het adequaat kunnen beantwoorden van de onderzoeksvragen is van belang. Indien er bodems met potentieel voor steentijdsites gedetecteerd worden (bvb. Bt-horizont en/of E-uitlogingshorizont aanwezig) of steentijd arte- of ecofacten worden aangetroffen in de boringen, moet overgegaan worden naar verkennend archeologisch booronderzoek. Indien dit potentieel er niet is (bvb. geen Bt-horizont en/of E-uitlogingshorizont aanwezig), kan overgegaan worden naar het proefsleuvenonderzoek. Indien uit deze boringen echter blijkt dat delen van het plangebied zodanig verstoord zijn dat er geen archeologische bodemarchief meer bewaard is, dan dienen alle verdere onderzoeksstappen inclusief het proefsleuvenonderzoek niet uitgevoerd te worden op deze delen.

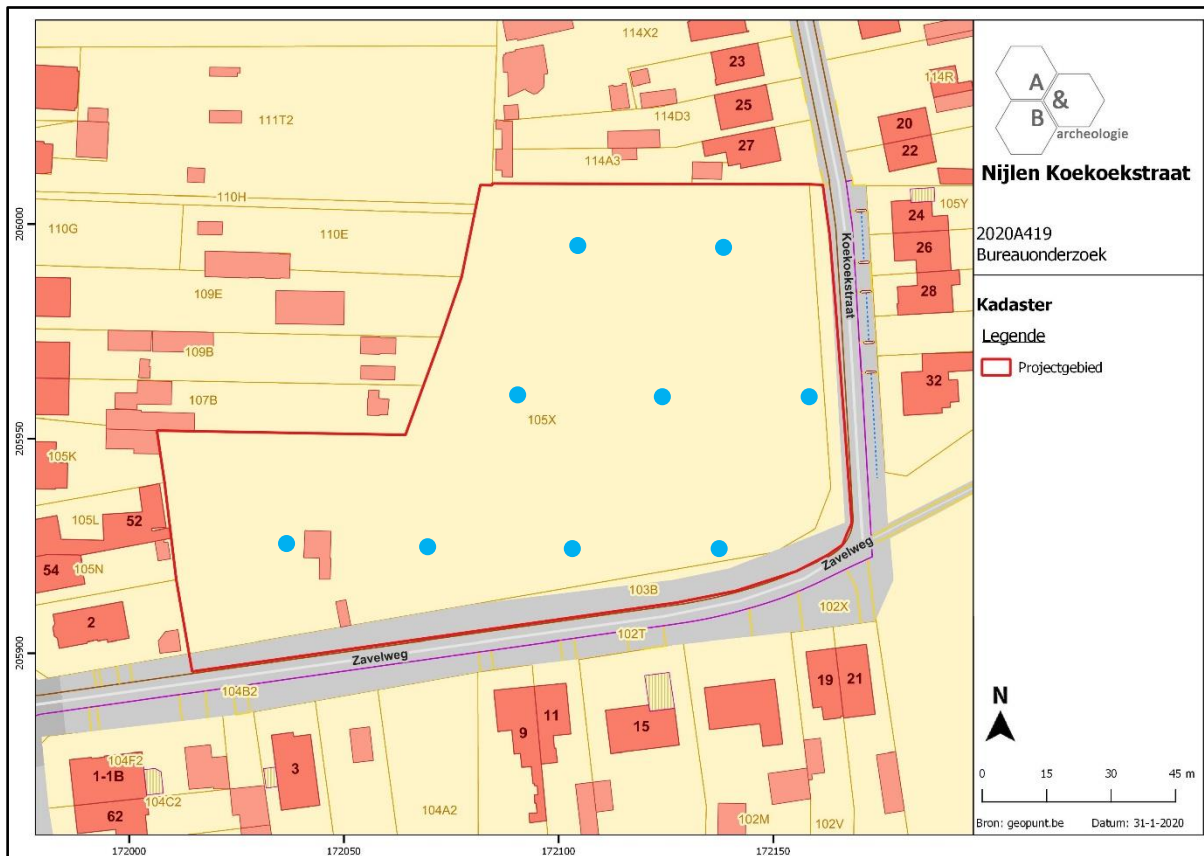

Figuur 2 Aanduiding van de boorpunten op het kadasterplan (bron: geopunt.be).

- Verkennend archeologisch booronderzoek

Een verkennend archeologisch booronderzoek heeft als doel archeologische sites op te sporen door middel van boringen en in het bijzonder het opsporen van steentijdsites. Bij dit onderzoek dient bovendien het opgeboorde grondmateriaal uitgezeefd te worden en te gecontroleerd op de aanwezigheid van silexartefacten en ander vondstmateriaal dat kan wijzen op de aanwezigheid van een steentijdsite (vb. verkoalde ecofacten). De gestelde voorwaarden voor een dergelijk onderzoek in de Code van de Goede Praktijk zijn hier richtinggevend. Indien hiervan wordt afgeweken, dient dit beargumenteerd te worden. Voor het opsporen van steentijdsites wordt een boorgrid van 10 bij 12m aangehouden. De boorpunten op de boorraai liggen 12m uit elkaar, terwijl de parallelle boorraaien 10m uit elkaar liggen. Ook hier kunnen afwijkingen op dit boorgrid beargumenteerd worden. De keuze van het boorgrid moet gebaseerd zijn op de resultaten van de landschappelijke boringen. Indien er effectief silexartefacten en/of ander vondstmateriaal dat kan wijzen op de aanwezigheid van een steentijdsite (vb. verkoalde ecofacten) bewaard zijn, dient overgegaan worden naar waarderend archeologisch booronderzoek en/of proefputten. De methodologische keuze hiervoor hangt vast aan de resultaten van het verkennend onderzoek en de complexiteit van de stratigrafische context, de verwachte dichtheid en spreiding van de artefacten (bv. horizontaal, verticaal, ...), de diepteligging van de niveau(s) (bv. veiligheidsprincipe, grondwater, ...) en de aardkundige eigenschappen van de ondergrond. Hierbij aansluitend primeert ook de veiligheid bij de keuze voor het verdere traject.

- Waarderend archeologisch booronderzoek

Een waarderend archeologisch booronderzoek heeft als doel een reeds opgespoorde archeologische site te waarderen en in ruimte af te bakenen (verticaal/horizontaal). Hierbij wordt het boorgrid op een beperkte locatie van het plangebied gezet, waar de boorresultaten van de verkennende boringen positief zijn gebleken. Daarnaast dienen ook de naburige negatieve boorpunten meegenomen te worden in het waarderend booronderzoek. Dit om de verticale en/of horizontale begrenzing vast te stellen van de steentijdartefactensite. De inplanting van het boorgrid wordt gebaseerd op de resultaten van het reeds uitgevoerde verkennend archeologisch booronderzoek. De methode bestaat uit een boorgrid van maximaal 5 op 6m. De afstand tussen de parallelle boorraaien bedraagt 5m en de onderlinge afstand tussen de boorpunten op een raai is 6m. De voorwaarden voor een dergelijk onderzoek worden ook hier bepaald door de Code van de Goede Praktijk. Eventuele afwijkingen worden duidelijk beargumenteerd.

- Proefputten

Op locaties waar tijdens het verkennend en/of waarderend booronderzoek goede en in situ bewaarde concentraties silexartefacten en/of ander vondstmateriaal dat kan wijzen op de aanwezigheid van een steentijdsite (vb. verkoolde ecofacten) worden aangetroffen, worden proefputten in functie van steentijd artefactensites voorgeschreven, indien op dat moment nog niet voldoende gegevens zijn gegenereerd om een adequaat plan van maatregelen voor een steentijdopgraving op te stellen. Onder concentraties wordt verstaan: ofwel meerdere artefacten per boorpunt, ofwel meerdere artefacten verdeeld over aangrenzende boorpunten. In deze proefputten worden de verticale en horizontale spreiding van de vuursteenconcentraties geanalyseerd en geïnterpreteerd en gekoppeld aan de voorkomende stratigrafische eenheden. Ook de aard, datering en waarde van deze concentraties worden bestudeerd, evenals hun relatie met het landschap en de impact van de geplande werken. In dit laatste geval wordt bekeken of eventueel in situ behoud mogelijk is of niet.

De proefputten worden ingepland op basis van de verkennende of waarderende archeologische boringen. Op basis van de resultaten van deze boringen, worden keuzes gemaakt over de omvang, het aantal en de inplanting van de proefputten. Sowieso worden proefputten ingepland ter hoogte van de positieve boorpunten, maar ook bij de naburige negatieve boorpunten. Dit om de verticale en/of horizontale begrenzing vast te stellen van de steentijdartefactensite. De proefputten zijn vierkant, worden met de hand uitgegraven en het sediment wordt uitgezeefd (per arbitrair niveau van maximaal 10cm, of per aardkundige eenheid, eveneens in niveaus van maximaal 10cm). Voor de overige bepalingen betreffende de methodiek wordt verwezen naar hoofdstuk 8.7 uit de Code van Goede Praktijk versie 4.0.

- Proefsleuvenonderzoek

Teneinde na te gaan of er archeologisch relevante grondsporen aanwezig zijn binnen het onderzoeksgebied, dient gebruik gemaakt van de inplanting van parallelle ononderbroken proefsleuven in het onderzoeksgebied. Bij de inplanting bedraagt de afstand tussen de proefsleuven minimum 12m en maximum 15m (van middenpunt tot middenpunt). Voor de uitgraving wordt gebruik gemaakt van een niet-getande graafbak. De sleuven zijn 1,80 tot 2m breed en oostwest

georiënteerd, op die manier kan de komvorm het best in kaart gebracht worden. Daarnaast worden extra volg-, dwarsleuven of kijkvensters aangelegd om beter inzicht te krijgen in de aard van de aangetroffen archeologische sporen. Deze worden vrij gekozen door de uitvoerende erkende archeoloog tijdens het veldonderzoek.

Er wordt 10%, oftewel ca. 1113m², van de onderzoekbare oppervlakte opengelegd door middel van sleuven en 2,5%, oftewel ca. 278m², door middel van volg-, dwarsleuven of kijkvensters. In totaal wordt zo 12,5% oftewel ca. 1391m² onderzocht. Op die manier is er een maximale info voor een minimale kost.

De grond wordt gescheiden afgegraven en gestockeerd naast de sleuf. Het dichten gebeurt op zo'n manier dat de originele bodemopbouw opnieuw bekomen wordt en dat de draagkracht van de bodem minstens gelijk is aan de draagkracht voorafgaand de start van het veldwerk. Indien nodig worden kwetsbare sporen (bv. urnengraven) afgedekt met waterdoorlatende doek.

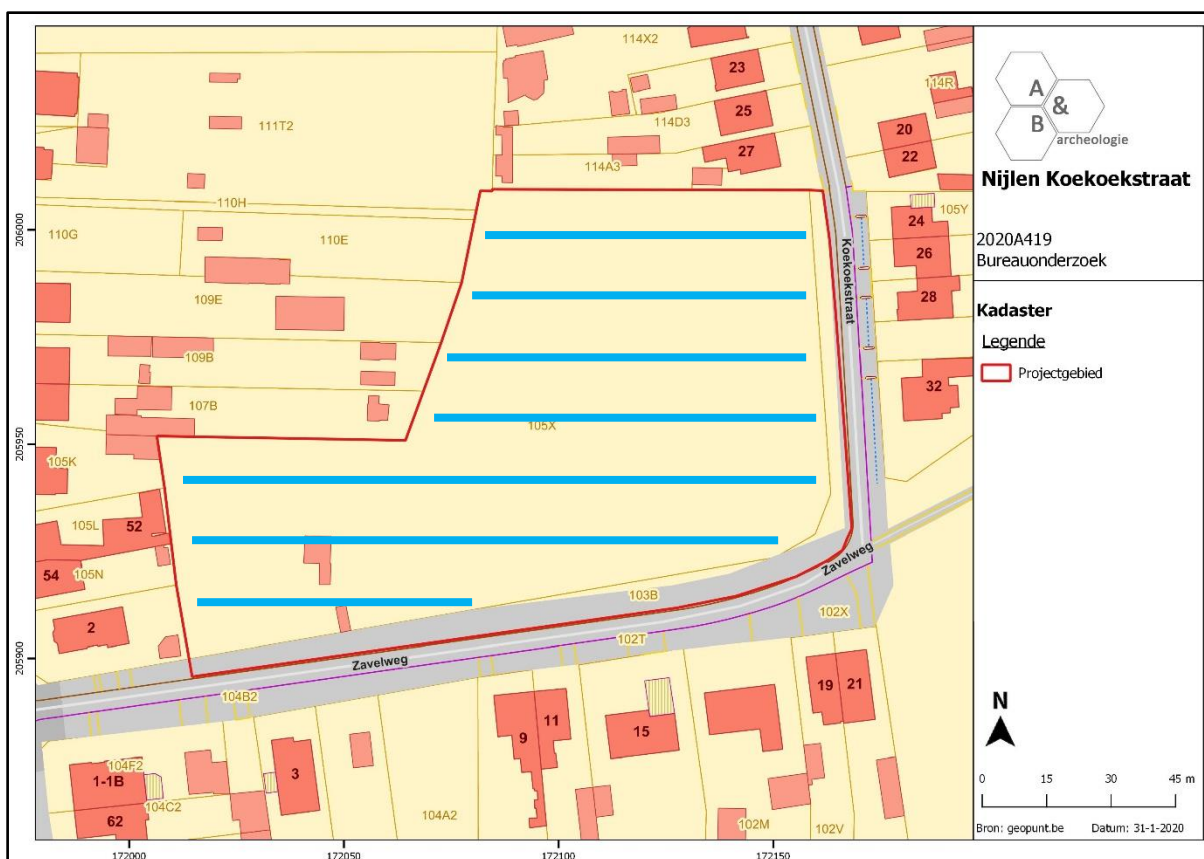

Figuur 3 Indicatif sleuvenplan, geprojecteerd op het kadasterplan (bron: geopunt.be).

5. Gewenste competenties

- Het landschappelijk booronderzoek dient uitgevoerd te worden door een aardkundige of een assistent-aardkundige.
- Het eventuele verder verkennend en waarderend archeologische booronderzoek dient te gebeuren door een veldwerkleider met ervaring in verkennend of waarderend archeologisch booronderzoek.
- Het eventuele proefputtenonderzoek (steentijd) dient te gebeuren door een veldwerkleider met aantoonbare ervaring wat betreft steentijdonderzoek.
- Het team voor het proefsleuvenonderzoek moet bestaan uit minstens 2 archeologen met minstens 40 werkdagen veldervaring met proefsleuvenonderzoek. Minstens 1 van deze archeologen dient ervaring te hebben met onderzoek van meerperiodesites. Minstens 1 van deze archeologen dient minstens 200 werkdagen ervaring te hebben met onderzoek op zandgronden.

6. Voorziene afwijkingen ten aanzien van de Code van Goede Praktijk

Er zijn geen voorziene afwijkingen ten aanzien van de Code van Goede Praktijk.