



**PROGRAMMA VAN MAATREGELEN BIJ  
ARCHEBO-RAPPORT 2019L233**

# **PROGRAMMA VAN MAATREGELEN BEKKEVOORT - HALENSEBAAN**

J. CLAESEN, B. VAN GENECHTEN,  
E. AUDENAERT & A. DOUCET

MAART 2020

PROJECTCODE BUREAUONDERZOEK 2019L233

# 1 ALGEMEEN

## Administratieve gegevens / Technische Fiche

Onderzoek:	Programma van maatregelen. Bekkevoort – Halensebaan																								
Opdrachtnemer:	ARCHEBO bvba Merelnest 5 3470 Kortenaak																								
Projectleiding:	Jan Claesen																								
Erkend archeoloog:	OE/ERK/Archeoloog/2015/00014																								
Locatie:	Vlaams-Brabant, Bekkevoort, deelgemeente Molenbeek-Wersbeek, Halensebaan 114-116																								
Coördinaten :	<table border="1"> <tr> <td>A</td> <td>X</td> <td>192098.323</td> </tr> <tr> <td></td> <td>Y</td> <td>179348.073</td> </tr> <tr> <td>B</td> <td>X</td> <td>192146.870</td> </tr> <tr> <td></td> <td>Y</td> <td>179385.941</td> </tr> <tr> <td>C</td> <td>X</td> <td>192157.786</td> </tr> <tr> <td></td> <td>Y</td> <td>179228.028</td> </tr> <tr> <td>D</td> <td>X</td> <td>192057.321</td> </tr> <tr> <td></td> <td>Y</td> <td>179231.681</td> </tr> </table>	A	X	192098.323		Y	179348.073	B	X	192146.870		Y	179385.941	C	X	192157.786		Y	179228.028	D	X	192057.321		Y	179231.681
A	X	192098.323																							
	Y	179348.073																							
B	X	192146.870																							
	Y	179385.941																							
C	X	192157.786																							
	Y	179228.028																							
D	X	192057.321																							
	Y	179231.681																							
Kadastrale percelen:	Bekkevoort, afdeling 3 (Molenbeek-Wersbeek), sectie B, perceelnummers 57K, 57L, 58D, 58H, 59R, 59E2, 59F2, 59C2 (deel), 59G2 & 74F (deel)																								

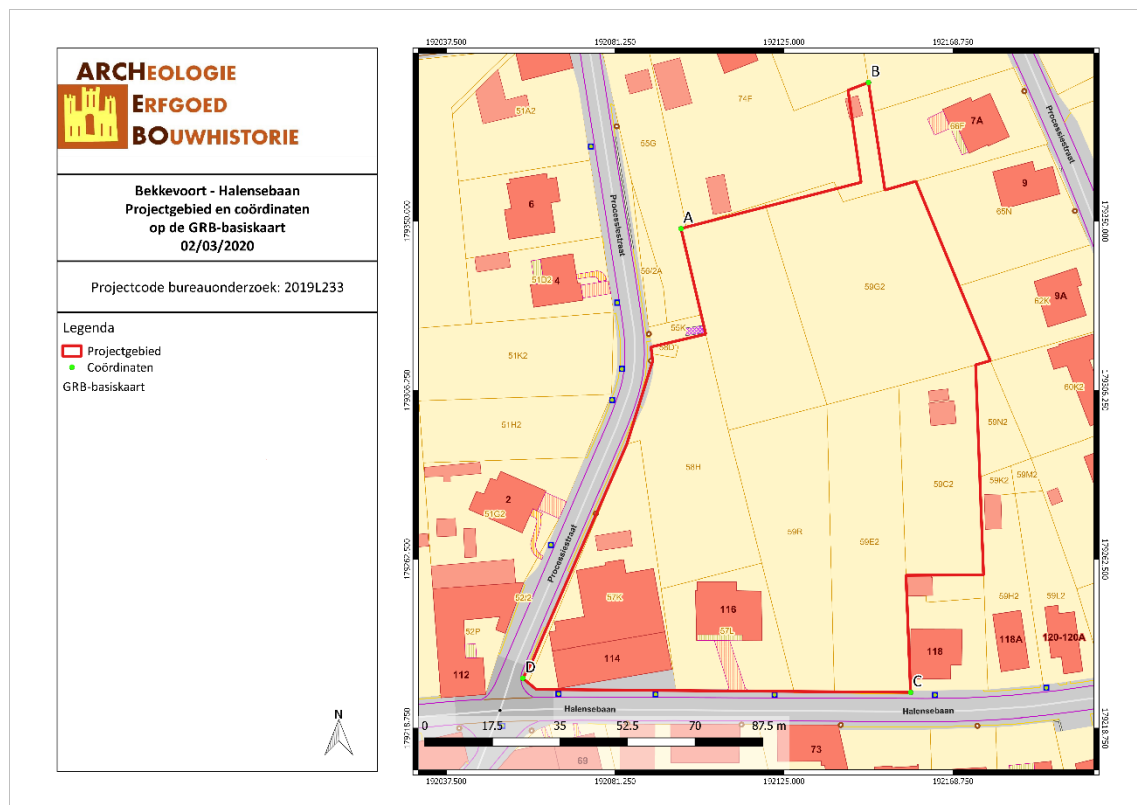

Figuur 1: Situering van het projectgebied op het GRB (Geopunt, 2020)

## 2 PROGRAMMA VAN MAATREGELEN

Het programma van maatregelen geeft een gemotiveerd advies over het al dan niet moeten nemen van maatregelen voor de omgang met archeologisch erfgoed bij bodemingrepen. Het beschrijft de aard van deze maatregelen en de uitvoeringswijze van de eventuele maatregelen.

### Aanleiding van het vooronderzoek

Naar aanleiding van een omgevingsvergunning heeft ARCHEBO bvba een archeologienota opgemaakt voor een projectgebied aan de Halensebaan 114-116 in Molenbeek-Wersbeek (Bekkevoort, Vlaams-Brabant). De opdrachtgever zal bij de verkaveling een deel van het terrein, ter hoogte van woonhuis 116, uit de verkaveling sluiten. Daarnaast zal ook de bebouwing in het zuidwesten (woonhuis 116) behouden blijven. Enkel de bijgebouwen binnen het projectgebied zullen verwijderd worden. Het terrein zal vervolgens verkaveld worden in 21 nieuwe loten, waarbij woonhuis 116 binnen lot 18 staat. Alle loten (behalve lot 18) worden voorzien van een bouwzone (open of halfopen bebouwing). In de oostelijke helft van het projectgebied zal een verharde rijweg aangelegd worden. Deze rijweg zal opgebouwd zijn uit 20cm onderfundering type II, 20cm steenslagfundering met continue korrelverdeing, type IIA, 3cm legbed van granulaatmengsel 0/4 en grijze betonstraatstenen (22x11x10cm). De zijdes van de rijweg worden afzet door greppelboorden (type ID2) die rusten op 15cm fundering van schraalbeton. Daarnaast wordt de weg gesplitst in twee rijstroken door een kantstrook type IIE1, rustend op 15cm fundering van schraalbeton. In het zuidoosten van het projectgebied zullen enkele parkeerplaatsen aangelegd worden en ter hoogte van de loten wordt ook telkens een verharde inrit voorzien. Deze parkeerplaatsen en inritten hebben dezelfde opbouw als de rijweg. In het noorden en noordwesten wordt een groene zone voorzien, waar ook telkens een wandelpad wordt aangelegd. Dit pad is opgebouwd uit 20cm steenslagfundering met continue korrelverdeling zonder toevoegsels en 10cm ternair zand en wordt begrensd door een greppelboord type ID2 rustend op 15dm fundering van schraalbeton. Naast de rijweg wordt ook een sleuf voor nutsleidingen voorzien. De exacte diepte van deze sleuf is niet gekend (vermoedelijk 1m). Het projectgebied is ca. 11 126,41 m<sup>2</sup> groot.

Aangezien een deel van het terrein wordt uitgesloten van de verkaveling en de bebouwing binnen toekomstig lot 18 blijft behouden, worden deze delen van het vervolgonderzoek uitgesloten. Daarom wordt in het programma van maatregelen gewerkt met een onderzoeksgebied (ca. 9 073,823 m<sup>2</sup>).

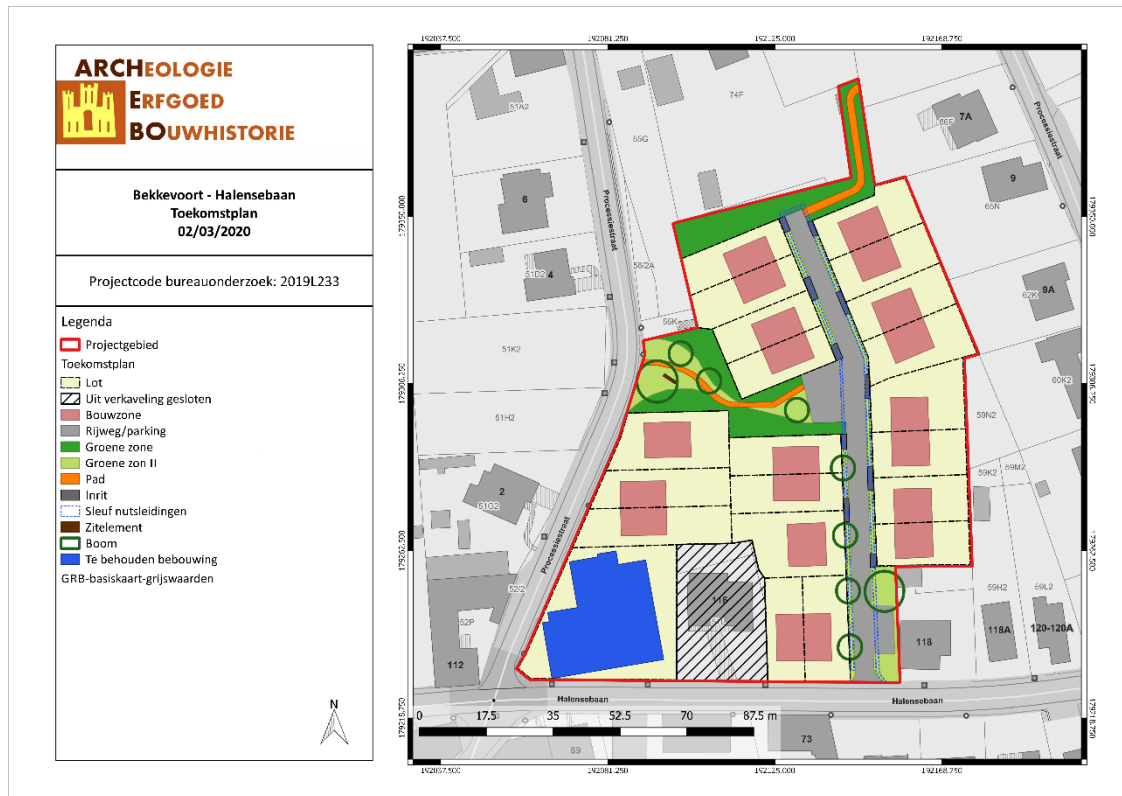

Figuur 2: Situering van het projectgebied op het toekomstplan (ARCHEBO bvba, 2020)

### Resultaten van het vooronderzoek zonder ingreep in de bodem

Voor het bureauonderzoek werd gebruik gemaakt van zo veel mogelijk beschikbare bodemkaarten, geologische kaarten, historische kaarten en archeologische gegevens. Het onderzoek toonde aan dat het plangebied waardevolle archeologische resten zou kunnen bevatten vanaf de Steentijd tot heden.

Cartografisch onderzoek heeft aangetoond dat er binnen het projectgebied bebouwing aanwezig is geweest vanaf het laatste kwart van de 19<sup>de</sup> eeuw tot nu. De eerste bebouwing verschijnt namelijk op de topografische kaart van 1873.

In de directe en ruime omgeving van het plangebied bevinden zich enkele archeologische waarden. Het betreft de Sint-Quirinuskerk met omliggend kerkhof uit de Late Middeleeuwen (CAI 2392), een 18<sup>de</sup>-eeuwse windmolen (CAI 158987), de 18<sup>de</sup>-eeuwse Nat(t)en bempt hoeve (CAI 219212), kernen, schrabbers, pijlpunten, klingen en een kerfrest uit silex en wommersom en enkele artefacten uit vuursteen van Ghlin (een korte kling, een microkling en een afslag (behoren ook tot Blicquy-groep)) uit het Laat-Mesolithicum en één proximaal ongeretoucheerd klingfragment in silex van Ghlin en 5 fragmenten van het soort schist dat gebruikt wordt voor het vervaardigen van platte ringen uit het Vroeg-Neolithicum (CAI 208), lithisch materiaal uit de Steentijd, meer dan 100 werktuigen (kernen, klingen, schrabbers, boren, spitsen, pijlsneden, stekers) uit het Laat-Mesolithicum, vervaardigd uit silex, wommersom en glimmerzandsteen, een afslag in silex van Ghlin in Henegouwen uit het Vroeg-Neolithicum en een groot fragment van een maalsteen vervaardigd uit een geel-wit graf zandsteen daterend uit het Neolithicum (CAI 1686), de 18<sup>de</sup>-eeuwse Sint-Antoniuskapel (CAI 219211), het 18<sup>de</sup>-eeuws Hof ter Hagen (CAI 2022), een hoeve uit de 18<sup>de</sup> eeuw (CAI 59) en een brouwerij uit de 17<sup>de</sup> eeuw (CAI 2393).

Gezien de topografische ligging op een noordoost-gerichte helling en gezien de nabijheid van een natuurlijke waterloop, is er een verwachting op Steentijd. Bijkomstig ligt het projectgebied in een gradiëntzone van een natte vallei naar een droog plateau. Dergelijke plaatsen zijn ideaal voor tijdelijke

steentijdkampementen. Op basis van de ligging en de recent vondsten in de omgeving kunnen eveneens sporensites aanwezig zijn.

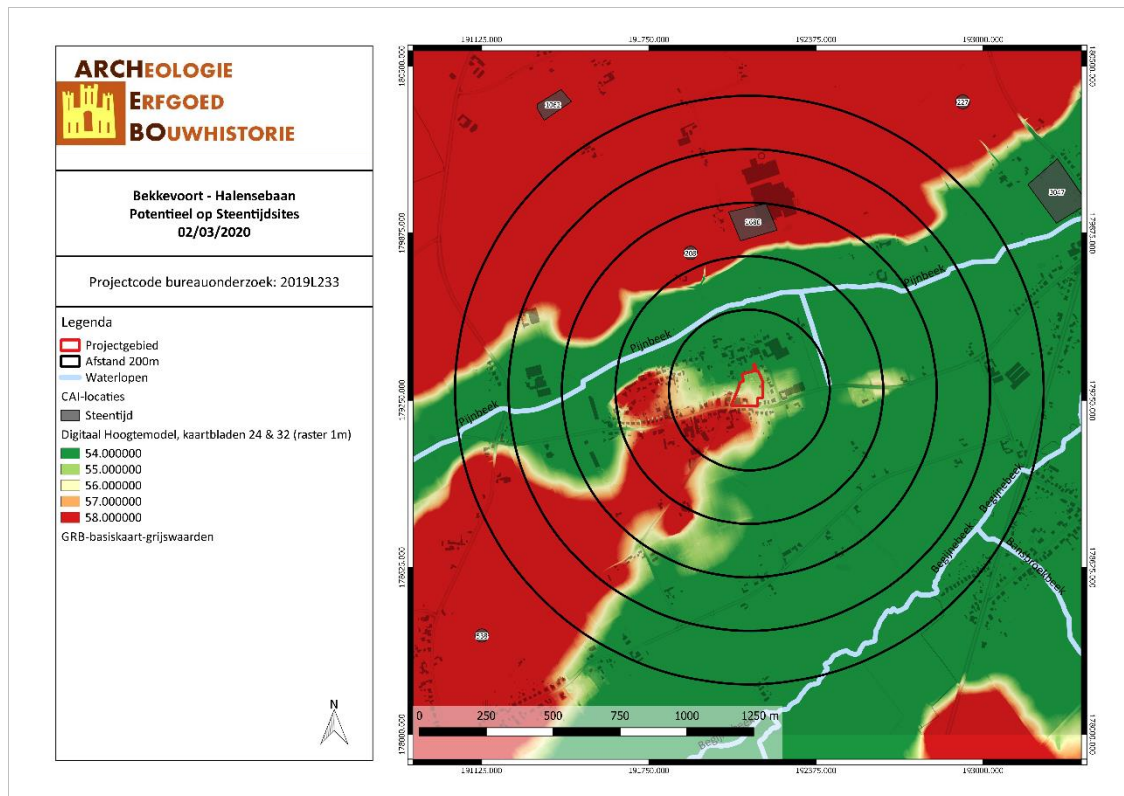

Figuur 3: Kaart met aanduiding potentieel op Steentijdsites (ARCHEBO bvba, 2020)

### Gemotiveerd advies

Het gemotiveerd advies is gebaseerd op het verslag van resultaten van het vooronderzoek. De vaststellingen over de aan- of afwezigheid van archeologische sites en hun aard worden geconfronteerd met de door de initiatiefnemer voorgenomen bodemingrepen. Op basis van deze confrontatie motiveert het advies of er maatregelen nodig zijn, welke deze zijn, en wat hun uitvoeringswijze is.

Het uitgevoerde vooronderzoek is volledig. Alle relevante beschikbare bronnen zijn geraadpleegd. Tot op heden werd enkel een bureauonderzoek uitgevoerd.

Het bureauonderzoek toonde aan dat er binnen het projectgebied bebouwing aanwezig is geweest vanaf ca. 1873 tot nu. Op de bodemkaart wordt het terrein gekarteerd als OB (bebouwde zone) en Lda (matig gleyige zandleemgronden met textuur B horizont). Het projectgebied ligt op een noordoost-gerichte helling aan de Pijnbeek-vallei. De Pijnbeek stroomt ca. 250m ten noorden van het projectgebied en ca. 900m ten zuidwesten van het projectgebied stroomt de Begijnbeek. Het projectgebied ligt volgens het Digitaal Hoogtemodel tussen ongeveer 54,5 en 57,5 meter boven de zeespiegel.

Er wordt aangewezen om een **landschappelijke booronderzoek** uit te voeren om een eventuele verstoring van het landschap vast te stellen en om de bodemopbouw te onderzoeken.

Verder is de mogelijke aanwezigheid van archeologische sporen en archeologische vondsten op het terrein niet van die aard dat geofysisch onderzoek de aan- of afwezigheid van een waardevolle archeologische site kan bevestigen of uitsluiten.

Omwille van de bebouwing en de aanwezige bomen is een veldkartering niet mogelijk. Na het slopen van de bijgebouwen en het kappen van de bomen is dit eveneens weinig zinvol.

Rekening houdend met de ligging van het projectgebied in de nabijheid van een natuurlijke waterloop, op een noordoost-gerichte helling en binnen een gradiëntzone is een tijdelijke aanwezigheid van steentijd sites niet uitgesloten. Indien uit het landschappelijk booronderzoek blijkt dat de site over (deels) bewaarde bodems (minstens een deel van de B horizont aanwezig) beschikt, kan er mogelijk steentijd verwacht worden en dient er, conform de Code van de Goede Praktijk, **een verkennend archeologisch booronderzoek** naar steentijdartefacten uitgevoerd te worden.

Bij positieve resultaten (minstens één eco- of Steentijd-artefact in een van de boringen) wat betreft steentijdvondsten tijdens het verkennend archeologisch booronderzoek en een voldoende waardering (minstens één artefact in een van de boringen) tot een vervolgtraject, kan een **waarderend archeologisch booronderzoek** tot de volgende stappen behoren.

Op locaties waar tijdens het verkennend en/of waarderend booronderzoek vuursteenartefacten worden aangetroffen, en de waarde van de steentijdsite niet geheel kon worden vastgesteld, worden **proefputten in functie van steentijd artefactensites** voorgeschreven. In deze proefputten wordt de verticale en horizontale omvang van de vuursteenconcentraties geanalyseerd. Ook de aard, datering en waarde van deze concentraties worden bestudeerd, evenals hun relatie met het landschap en de impact van de geplande werken.

Tot slot dient er een **proefsleuvenonderzoek** plaats te vinden. Het projectgebied kan immers waardevolle archeologische resten vanaf de Steentijd bevatten. Hierbij handelt het vermoedelijk om artefactvondsten uit de Steentijden en/of grondsporen en artefacten, gelinkt aan agrarische bewoning of activiteit uit de Metaaltijden tot Nieuwe Tijd. Indien blijkt uit het landschappelijk booronderzoek dat het perceel deels of geheel verstoord is, kan worden afgezien van het proefsleuvenonderzoek.

Indien er tijdens het proefsleuvenonderzoek archeologische waardevolle sporen worden aangetroffen, kan dit onderzoek gevolgd worden door een eventuele **opgraving**.

#### *Randvoorwaarden*

Het betreft een uitgesteld onderzoek aangezien de bestaande bijgebouwen (schuurtjes) in eerste instantie gesloopt moet worden vooraleer archeologisch onderzoek mogelijk is. De sloop (werken aan de fundamenteën, onder het maaiveld) van de aanwezige bijgebouwen mag enkel uitgevoerd worden onder begeleiding van een erkend archeoloog. De aanwezige bomen dienen eveneens eerst gekapt te worden tot aan het maaiveld. Stronken mogen pas verwijderd worden na of in functie van het archeologisch onderzoek.

#### **Vraagstelling & onderzoeksdoelen**

Het doel van het vooronderzoek zonder ingreep in de bodem in de vorm van landschappelijke boringen is het leren kennen van de aardkundige opbouw en ontstaansgeschiedenis van de ondergrond en het landschap. Hieruit kan ook de intactheid van de bodem en de aanwezigheid van verstoringen getoetst worden.

Voor het archeologisch vooronderzoek zonder ingreep in de bodem door middel van landschappelijke boringen worden volgende onderzoeksvragen opgesteld die beantwoord moeten worden:

- *Wat is de bodemkundige opbouw van het terrein?*
- *Welke zijn de waargenomen horizonten in de bodem, beschrijving + duiding?*
- *Zijn er aanwijzingen voor een verstoorde ondergrond? Valt deze af te bakenen?*
- *Zijn er indicaties voor steentijdgevoelige zones binnen het plangebied?*

## Onderzoeksstrategie, onderzoeksmethode & technieken

### a) Onderzoeksmethode

Er wordt geopteerd voor een landschappelijk booronderzoek om voor een volledige evaluering van het projectgebied te zorgen.

- Is het **MOGELIJK** deze methode toe te passen op het terrein? Ja.
- Is het **NUTTIG** deze methode toe te passen op het terrein? Ja, een landschappelijk booronderzoek is het middel bij uitstek om de bodemopbouw en mogelijke verstoringen vast te stellen.
- Is het overdreven **SCHADELIJK** voor het bodemarchief deze methode toe te passen op dit terrein? Neen.
- Is het **NOODZAKELIJK** deze methode toe te passen op dit terrein (kosten-batenanalyse)? Ja.

### b) Onderzoekstechnieken

Om de bodemopbouw van de percelen te achterhalen is het noodzakelijk een **landschappelijk booronderzoek** uit te voeren. De landschappelijke boringen dienen verspreid over het terrein aangelegd om te bekijken of er (deels) bewaarde bodems aanwezig zijn op het terrein. Indien dit het geval is, kan er Steentijd verwacht worden en dient er mogelijk een verkennend archeologisch booronderzoek, waarderend archeologisch boor- / proefputtenonderzoek en proefsleuvenonderzoek plaats te vinden. Mogelijk gevolgd door een eventuele opgraving.

Het landschappelijk booronderzoek wordt uitgevoerd met een edelmanboor met een kop van 7cm. De boringen worden verspreid over het terrein geplaatst, met een voldoende aantal om de bodemkundige situatie te begrijpen (een minimum van 10 boringen per hectare). Tijdens dit onderzoek staat het vrij aan de bodemkundige om meer boringen te plaatsen indien dit nodig is voor een goed begrip van de bodemopbouw of het in kaart brengen van een eventuele verstoring.

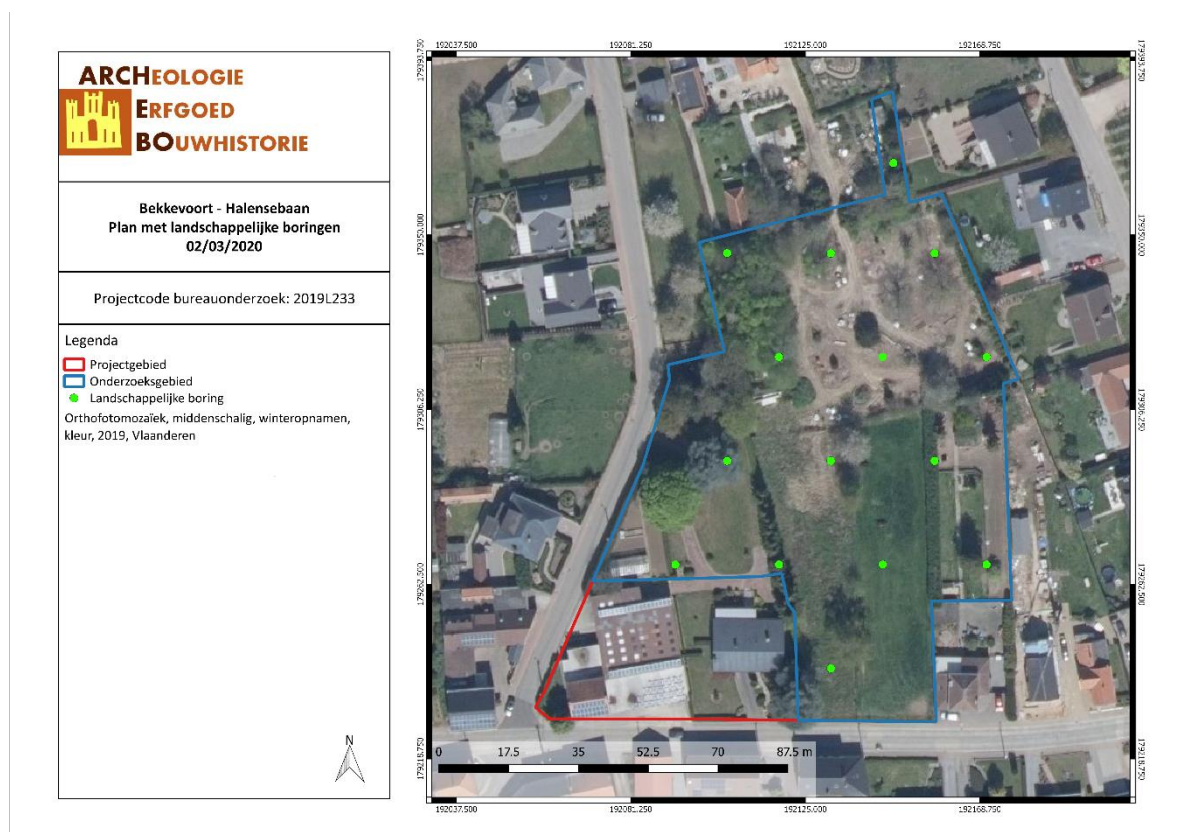

Figuur 4: Locatie boorpunten op het onderzoeksterrein (ARCHEBO bvba, 2020)

**Mogelijk vervoltraject:**

Afhankelijk van de resultaten van het vooronderzoek zonder ingreep in de bodem door middel van landschappelijke boringen, kan besloten worden tot het uitvoeren van verschillende onderzoeken. Het onderzoeksdoel voor dit uitgesteld vooronderzoek met ingreep in de bodem is om na te gaan wat het potentieel is van het plangebied voor de aanwezigheid en bewaring van vindplaatsen die op basis van het bureauonderzoek kunnen verwacht worden. Om dit te kunnen vaststellen is, na het vooronderzoek zonder ingreep in de bodem een vooronderzoek met ingreep in de bodem noodzakelijk. Uit welke stappen dit vooronderzoek met ingreep in de bodem zal bestaan, is afhankelijk van de resultaten van het vooronderzoek door middel van landschappelijke boringen.

Afhankelijk van de resultaten van de landschappelijke boringen kan een deel van het terrein uitgesloten worden van verder onderzoek, bijvoorbeeld indien blijkt dat bepaalde zones zijn verstoord door recente vergravingen.

Indien het landschappelijk bodemonderzoek aantoont dat er binnen het plangebied een (deels) bewaarde bodemopbouw aanwezig is (bij een podzolbodem minimaal een B-horizont), dient dit potentieel verder onderzocht te worden door middel van een vooronderzoek met ingreep in de bodem door middel van **verkennend archeologisch booronderzoek**. Een dergelijk onderzoek heeft als doel archeologische sites op te sporen door middel van boringen. Dit soort onderzoek is uitermate geschikt voor het opsporen van steentijdsites en hun omvang te bepalen. Hiervoor is het zeven van de boorkernen wel een noodzakelijkheid. De gestelde voorwaarden voor een dergelijk onderzoek in de Code van de Goede Praktijk zijn hier richtinggevend.

Voor het opsporen van steentijdsites wordt een boorgrid van 10 bij 12 meter gebruikt, waarbij 10 meter de afstand is tussen de raaien en 12 meter de afstand tussen de boringen binnen een raai. Het booronderzoek wordt uitgevoerd met een edelmanboor met een kop van 10cm.

De onderzoeksvragen die hier minimaal beantwoord moeten worden zijn:

- *Is er potentieel voor steentijdvindplaatsen binnen het projectgebied?*
- *Zo ja, in welke zones en op welke dieptes situeren deze zich?*
- *Welk vervoltraject kan worden uitgestippeld, rekening houdend met behoud in situ en ex situ?*

Het onderzoeksdoel is bereikt wanneer antwoord kan gegeven worden op bovenstaande onderzoeksvragen. Bij positieve resultaten (minimaal 1 eco- of Steentijd-artefact) kunnen een waarderend archeologisch booronderzoek, proefputten en opgraving tot de volgende stappen behoren.

Een vooronderzoek met ingreep in de bodem in de vorm van een **waardierend archeologisch booronderzoek** heeft als doel een reeds opgespoorde archeologische site te evalueren. Hierbij wordt het boorgrid op een beperkte locatie van het plangebied gezet, waar de boorresultaten van de verkennende boringen positief (minimaal 1 artefact) zijn gebleken. De keuze van het boorgrid en de resolutie worden gebaseerd op de resultaten van het reeds uitgevoerde verkennend archeologisch booronderzoek en gemotiveerd in de rapportering. Wanneer steentijd artefactensites bewaard kunnen zijn, wordt een boorgrid voorgesteld van 5 bij 6 meter, met 5 meter als afstand tussen de raaien en 6 meter de afstand tussen de boringen in een raai. De voorwaarden voor dergelijk onderzoek worden ook hier bepaald door de Code van de Goede Praktijk. Het booronderzoek wordt uitgevoerd met een edelmanboor met een kop van 12cm.

De onderzoeksvragen bij het waarderend archeologisch onderzoek zijn:

- *Is er potentieel voor steentijdconcentraties binnen het projectgebied?*



- *Zo ja, in welke zones en op welke dieptes situeren deze zich?*
- *Worden de vindplaatsen bedreigd door de geplande werkzaamheden? Zijn er mogelijkheden tot behoud in situ of ex situ?*
- *Welk vervolgtraject blijkt noodzakelijk?*

Het onderzoeksdoel is bereikt wanneer antwoord kan gegeven worden op bovenstaande onderzoeksvragen.

Indien het verkennend en/of waarderend archeologisch booronderzoek een eventuele steentijdsite niet voldoende kan waarderen (bijv moeilijk zicht op bodemprofielen/bodemgenese en de relatie met het archeologisch materiaal er in), dienen op locaties waar tijdens het verkennend en/of waarderend booronderzoek vuursteenconcentraties worden aangetroffen, **proefputten in functie van steentijd artefactensites** uitgevoerd. In deze proefputten wordt de verticale en horizontale omvang van de vuursteenconcentraties geanalyseerd. Ook de aard, datering en waarde van deze concentraties worden bestudeerd, evenals hun relatie met het landschap en de impact van de geplande werken.

Bij het bepalen van de methode en technieken worden volgende keuzes gemaakt afhankelijk van het vooronderzoek:

- Omvang van de putten
- Diepte van de putten
- Aantal putten
- Inplanting van de putten

De keuze is verder afhankelijk van volgende parameters:

- Aard ondergrond
- Doelstellingen onderzoek
- Verwachte sporen- en vondstendensiteit
- Terreingesteldheid

De concrete uitvoer van het onderzoek gebeurt conform de technische bepalingen voorgeschreven in de Code van de Goede Praktijk (8.6.3: Technische bepalingen).

Tot slot dient een **proefsleuvenonderzoek** plaats te vinden. Indien er slechts in een deel van het plangebied sprake is van een mogelijke steentijdsite, kan op de rest van het terrein reeds overgegaan worden tot een proefsleuvenonderzoek.

Het doel van een proefsleuvenonderzoek is het evalueren van de archeologische waarde op het gehele terrein door een beperkt maar statistisch representatief deel van dat terrein op te graven. Dit gebeurt door middel van een minimum aan destructie van het archeologisch erfgoed.

Om een dekkingspercentage te bereik van ongeveer 10% wordt aangeraden te werken met proefsleuven van 2 meter breed met een maximale tussenafstand van 15 meter. Deze proefsleuven worden aangelegd d.m.v. een kraan met een 2m brede, platte kraanbak. Kijkvensters dienen steeds aangelegd te worden, ook als er geen sporen worden aangetroffen en dienen dan om de schijnbare afwezigheid van de sporen te verifiëren. De zijden van de kijkvensters meten maximaal de afstand tussen twee sleuven. Met de kijkvensters of dwarssleuven kan een dekkingspercentage van 12,5% bereikt worden, wat wenselijk is voor degelijke uitspraken over het geheel van het terrein. Indien hiervan wordt afgeweken, wordt dit eveneens beargumenteerd.

Afhankelijk van de resultaten van het landschappelijke bodemonderzoek kan een deel van het terrein uitgesloten worden van dit verdere onderzoek, bijvoorbeeld indien bleek dat bepaalde zones waren verstoord door recente vergravingen.

De volgende onderzoeksvragen moeten met dit onderzoek minimaal beantwoord worden:

- *Welke zijn de waargenomen horizonten, beschrijving + duiding?*
- *Waardoor kan het ontbreken van een horizont verklaard worden?*
- *Zijn er tekenen van erosie?*
- *In hoeverre is de bodemopbouw intact?*
- *Is er sprake van een of meerdere begraven bodems?*
- *Zijn er sporen aanwezig? Zo ja, geef een beknopte omschrijving.*
- *Zijn de sporen natuurlijk of antropogeen?*
- *Hoe is de bewaringstoestand van de sporen?*
- *Maken de sporen deel uit van één of meerdere structuren?*
- *Behoren de sporen tot één of meerdere periodes?*
- *Kan op basis van het sporenbestand in de proefsleuven een uitspraak worden gedaan over de aard en omvang van occupatie?*
- *Zijn er indicaties (greppels, grachten, lineaire paalzettings, ...) die kunnen wijzen op een inrichting van een erf/nederzetting?*
- *Zijn er indicaties voor de aanwezigheid van funeraire contexten? Zo ja;*
  - *Hoeveel niveaus zijn er te onderscheiden?*
  - *Wat is de omvang?*
  - *Komen er oversnijdingen voor?*
  - *Wat is het, geschatte, aantal individuen?*
- *Kunnen de sporen gelinkt worden aan nabijgelegen archeologisch vindplaatsen?*
- *Wat is de relatie tussen de bodem en de archeologische sporen?*
- *Wat is de relatie tussen de bodem en de landschappelijke context (landschap algemeen, geomorfologie, ...)?*
- *Is er een bodemkundige verklaring voor de partiële afwezigheid van archeologische sporen? Zo ja, waarom? Zo nee, waarom niet?*
- *Kunnen archeologische vindplaatsen in tijd, ruimte en functie afgebakend worden (incl. de argumentatie)?*
- *Wat is de vastgestelde en verwachte bewaringstoestand van elke archeologische vindplaats?*
- *Wat is de waarde van elke vastgestelde archeologische vindplaats?*
- *Wat is de potentiële impact van de geplande ruimtelijke ontwikkeling op de waardevolle archeologische vindplaatsen?*
- *Voor waardevolle archeologische vindplaatsen die bedreigd worden door de geplande ruimtelijke ontwikkeling en die niet in situ bewaard kunnen blijven:*
  - *Wat is de ruimtelijke afbakening (in drie dimensies) van de zones voor vervolgonderzoek?*
  - *Welke aspecten verdienen bijzondere aandacht, zowel vanuit methodologie als aanpak voor het vervolgonderzoek?*
- *Welke vraagstellingen zijn voor vervolgonderzoek relevant?*
- *Zijn er voor de beantwoording van deze vraagstellingen natuurwetenschappelijke onderzoeken nodig? Zo ja, welke type staalnames zijn hiervoor noodzakelijk en in welke hoeveelheid?*

Tijdens het proefsleuvenonderzoek dient de nodige aandacht te gaan naar de bodemopbouw in het plangebied. Tevens dient het aangelegde vlak alsook de storthopen met een metaaldetector op signalen gecontroleerd te worden. De proefsleuven worden zo ingeplant dat ze: verspreid over het projectgebied liggen en dwars liggen op de helling en de Pijnbeek.

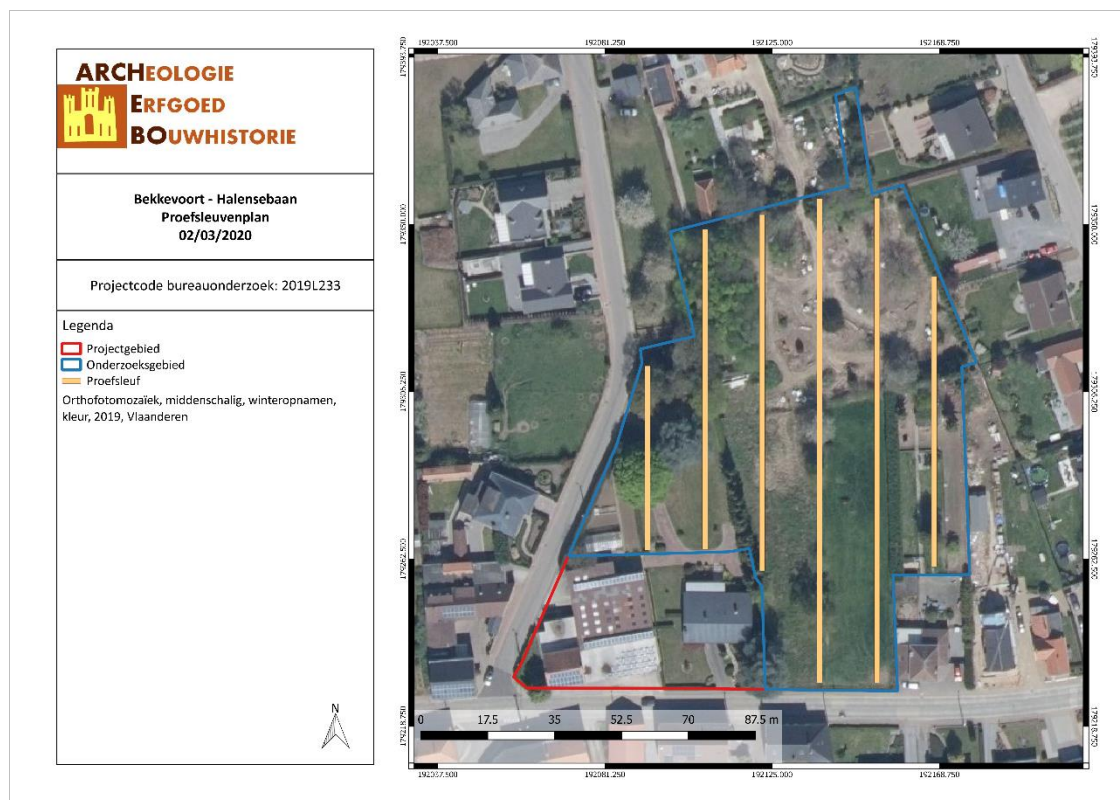

Figuur 5: Situering en het proefsleuvenplan op de Orthokaart (ARCHEBO bvba, 2020)

Het onderzoeksdoel is bereikt wanneer op basis van het vooronderzoek met ingreep in de bodem een voldoende gefundeerde uitspraak kan worden gedaan over de aard, omvang en behoudenswaardigheid van de archeologische waarden in het plangebied en wanneer een eenduidig advies kan worden gegeven voor vrijgave van het terrein, een opgraving of behoud in situ. Om te bepalen of het onderzoeksdoel is bereikt, gebruikt de erkende archeoloog de volgende criteria:

#### 1. Oppervlaktecriterium

Aangezien het principe van het voorgestelde proefsleuvenonderzoek gebaseerd is op een statistische manier van werken is het van belang dat een voldoende ruime dekking wordt verkregen. Bovendien is het van belang dat de spreiding van de sleuven over het hele terrein gewaarborgd wordt zodat uitspraken kunnen worden gedaan over het hele terrein.

#### 2. Inhoudelijke evaluatie

De erkende archeoloog moet eventueel aanwezige archeologische waarden voldoende onderzoeken zodat uitspraken kunnen worden gedaan over onder meer datering, interpretatie en onderlinge samenhang van sporen.

#### 3. Ruimtelijke evaluatie

De erkende archeoloog moet eventueel aanwezige archeologische waarden zodanig onderzoeken dat hij een uitspraak kan doen over de ruimtelijke spreiding van één of meerdere archeologische vindplaatsen in het plangebied.

### Voorziene afwijkingen ten aanzien van de Code van Goede Praktijk

Er zijn geen afwijkingen ten aanzien van de Code van Goede Praktijk die voor aanvang van het onderzoek met ingreep in de bodem reeds voorzien zijn.

### 3 FIGURENLIJST

Figuur 1: Situering van het projectgebied op het GRB (Geopunt, 2020).....	2
Figuur 2: Situering van het projectgebied op het toekomstplan (ARCHEBO bvba, 2020).....	4
Figuur 3: Kaart met aanduiding potentieel op Steentijdsites (ARCHEBO bvba, 2020) .....	5
Figuur 4: Locatie boorpunten op het onderzoeksterrein (ARCHEBO bvba, 2020) .....	7
Figuur 5: Situering en het proefsleuvenplan op de Orthokaart (ARCHEBO bvba, 2020).....	11