



Ruben Willaert  
restauratie & archeologie  
decoratie

GEEFT HET VERLEDEN EEN TOEKOMST

## Stationsstraat 14 (Ieper, West-Vlaanderen)

Projectcode: 2020E441  
Mei 2020

ARCHEOLOGIENOTA  
BUREAUONDERZOEK (FASE 0)  
DEEL 2: PROGRAMMA VAN MAATREGELEN



## **Colofon**

Ruben Willaert bvba  
Ten Briele 14 bus 15  
8200 Sint-Michiels-Brugge

Auteur: Bot Bart

Het eventuele nummer van het wettelijk depot of het buitenlandse equivalent hiervan: /

De naam en het erkenningsnummer van de erkende archeoloog:

Ruben Willaert, OE/ERK/Archeoloog/2015/00069

© Ruben Willaert bvba, Sint-Michiels-Brugge, 2020

Niets uit deze uitgave mag vermenigvuldigd en/of openbaar gemaakt worden door middel van druk, fotokopie of welke wijze dan ook zonder voorafgaande schriftelijke toestemming van Ruben Willaert bvba.

Ruben Willaert bvba aanvaardt geen aansprakelijkheid voor eventuele schade voortvloeiend uit de toepassing van de adviezen of het gebruik van de resultaten van dit onderzoek.

# INHOUDSTAFEL

---

<b>1</b>	<b>Administratieve gegevens .....</b>	<b>5</b>
<b>2</b>	<b>Inleiding.....</b>	<b>6</b>
<b>3</b>	<b>Geplande werken.....</b>	<b>7</b>
<b>4</b>	<b>Gemotiveerd advies .....</b>	<b>9</b>
4.1	Advies .....	10
4.2	Afbakening.....	11
<b>5</b>	<b>Onderzoeksvragen.....</b>	<b>11</b>
<b>6</b>	<b>Methode en Strategie .....</b>	<b>12</b>
6.1	Randvoorwaarden.....	12
6.2	Proefputten .....	13
6.3	Eindcriteria en uitzonderingsmodaliteiten .....	14
6.4	Competenties .....	14
6.5	Vondsten .....	14



## FIGURENLIJST

Figuur 1: Projectgebied weergegeven op de GRB-basiskaart (Bron: Geopunt).....	6
Figuur 2: Sloopwerken weergegeven op de orthofoto, middenschalig, winteropnamen, 2019 (Bron: Geopunt).....	7
Figuur 3: Geplande werken weergegeven op de orthofoto, middenschalig, winteropnamen, 2019 (Bron: Geopunt).....	8
Figuur 4: Voorstel proefputten weergegeven op de GRB-basiskaart (Bron: Geopunt).....	13

## TABELLENLIJST

Tabel 1: Administratieve gegevens: De administratieve gegevens identificeren de actoren die betrokken zijn bij het vooronderzoek en de locatie van het vooronderzoek.....	5
---	---



# 1 Administratieve gegevens

Tabel 1: Administratieve gegevens: De administratieve gegevens identificeren de actoren die betrokken zijn bij het vooronderzoek en de locatie van het vooronderzoek.

a) De locatie van het vooronderzoek met vermelding van:	Provincie	West-Vlaanderen
	Gemeente	Ieper
	Deelgemeente	/
	Postcode	8900
	Adres	Stationsstaat 1 8900 Ieper
	Toponiem	Stationsstraat 14
	Bounding box (Lambertcoördinaten)	$X_{\min} = 45196$ $Y_{\min} = 172019$ $X_{\max} = 45269$ $Y_{\max} = 172070$
b) Het kadasterperceel met vermelding van gemeente, afdeling, sectie, perceelsnummer of -nummers en kaartje	Ieper, Afdeling 1, Sectie F, nr. 666z  Figuur 1	
c) Een topografische kaart van het onderzochte gebied waarvan de schaal afgestemd is op de grootte van het projectgebied	/	
d) Alle betrokken actoren en specialisten	Clara Thys (archeoloog) Elke Ghyselbrecht (aardkundige) Aaron Willaert (historicus) Bart Bot (erkend archeoloog)	
e) Personen buiten het project die geraadpleegd of betrokken werden voor algemene wetenschappelijke advisering	/	



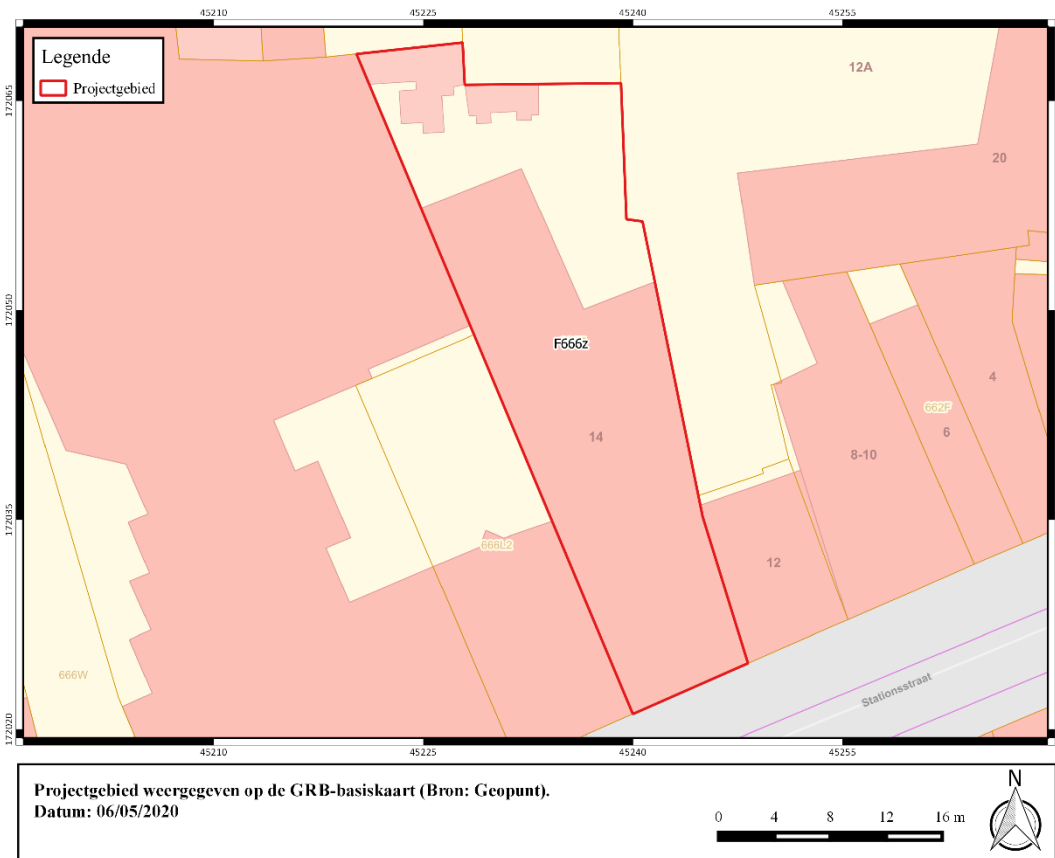

**Figuur 1: Projectgebied weergegeven op de GRB-basiskaart (Bron: Geopunt).**

## 2 Inleiding

Deze archeologienota wordt opgemaakt naar aanleiding van een geplande stedenbouwkundige vergunningsaanvraag waarbij de totale oppervlakte van de ingreep in de bodem 100 m<sup>2</sup> of meer beslaat en de totale oppervlakte van de kadastrale percelen waarop de aanvraag betrekking heeft 300 m<sup>2</sup> of meer bedraagt. De oppervlakte van het plangebied in kwestie bedraagt 582 m<sup>2</sup>, de geplande werken hebben betrekking op een oppervlakte van ca. 379m<sup>2</sup>; vandaar is men verplicht een bekrachtigde archeologienota toe te voegen aan de vergunningsaanvraag. Het onderzoeksterrein situeert zich volgens het gewestplan in een zone bestemd als woongebied. Het plangebied is gelegen binnen de vastgestelde archeologische zone van de historische stadskern van Ieper. Het onderzoeksterrein situeert zich noch binnen een archeologische site, noch binnen een zone waar geen archeologie te verwachten valt.

### 3 Geplande werken

De opdrachtgever plant de verbouwing van een café tot een gebouw voor dagverzorging met burelen.

Vooreerst dient de bestaande achterbouw gesloopt te worden. Tevens wordt het bestaande afdak afgebroken. De sloopwerken hebben betrekking op een oppervlakte van ca. 295 m<sup>2</sup>, waarvan ca. 77 m<sup>2</sup> de afbraak van het afdak betreft.

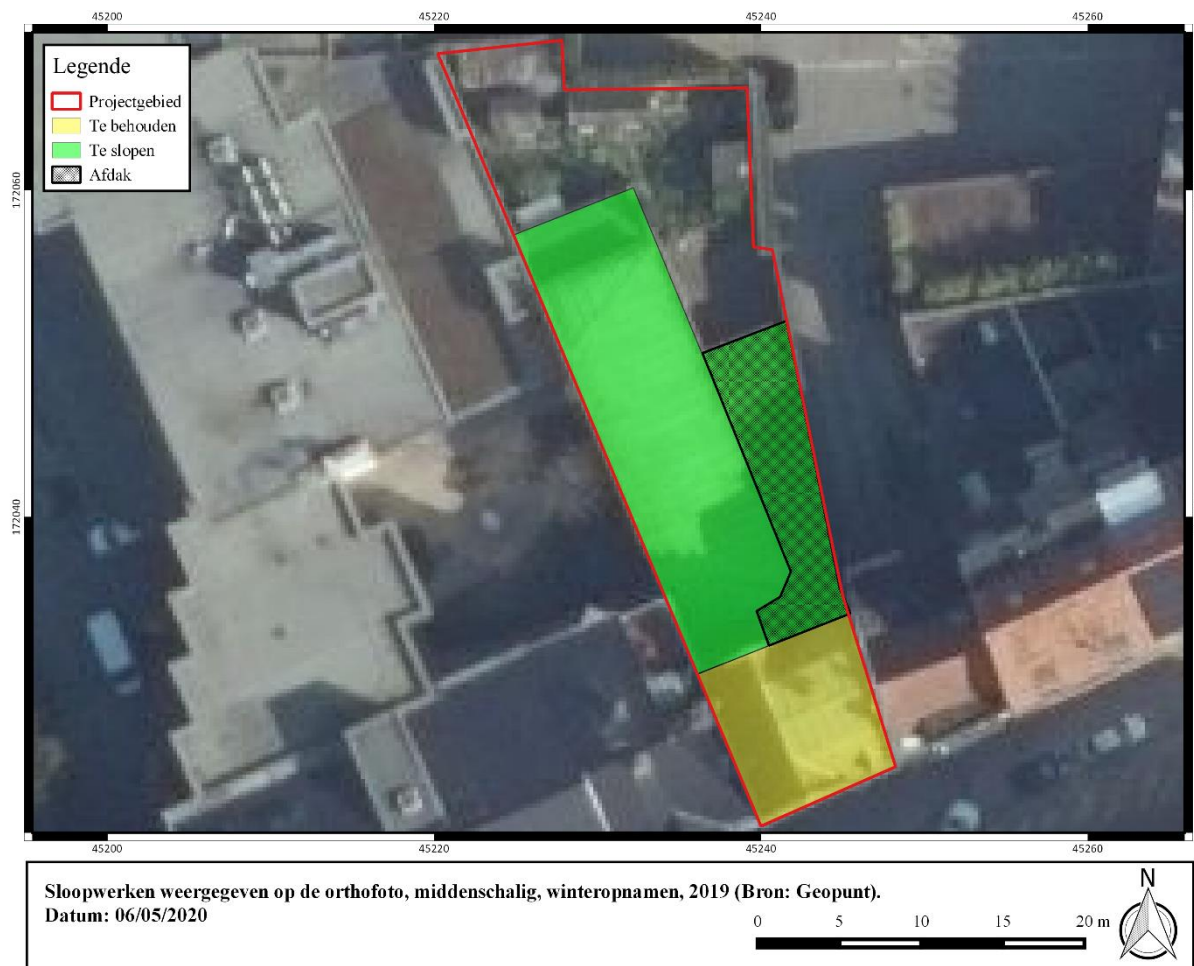

Figuur 2: Sloopwerken weergegeven op de orthofoto, middenschallig, winteropnamen, 2019 (Bron: Geopunt).



Na de noodzakelijke sloopwerken gaat de opdrachtgever over tot de realisatie van een nieuw dagverblijf met burelen. Hiertoe wordt een nieuwbouw voorzien over een oppervlakte van ca. 223 m<sup>2</sup>. Op het gelijkvloers worden rustruimtes, burelen, sanitaire voorzieningen en een keuken met eetplaats voorzien. Aan de oostzijde zullen een aantal muren zorgen voor een afscheiding met het pad. Hierop zullen dan daken rusten zodat op bepaalde plaatsen een overdekt terras bekomen wordt. Rondom de nieuwbouw wordt een nieuw terras voorzien. Langs de oostzijde van het terrein komt een nieuw pad. De gecombineerde oppervlakte van de nieuw aan te leggen verharding bedraagt ca. 156 m<sup>2</sup>. De tuin in het noordelijk deel van het plangebied blijft behouden zoals in de huidige toestand. Het zuidelijk te behouden gebouw wordt gerenoveerd. Dit gebouw is op heden volledig onderkelderd. Er worden geen graafwerken voorzien binnen deze kelders. In functie van de geplande ontwikkeling dient tevens nieuwe riolering aangelegd te worden die zal aansluiten op 3 putten. De riolering wordt aangelegd tot een diepte van ca. 75 cm-mv. Hiertoe wordt een sleuf uitgegraven van ca. 40 cm breed. De putten (met een gecombineerde oppervlakte van ca. 9,5 m<sup>2</sup>) worden aangelegd tot een diepte van ca. 2 m-mv.

**De gecombineerde oppervlakte van de geplande werken (nieuwbouw + verharding) bedraagt ca. 379 m<sup>2</sup>.**

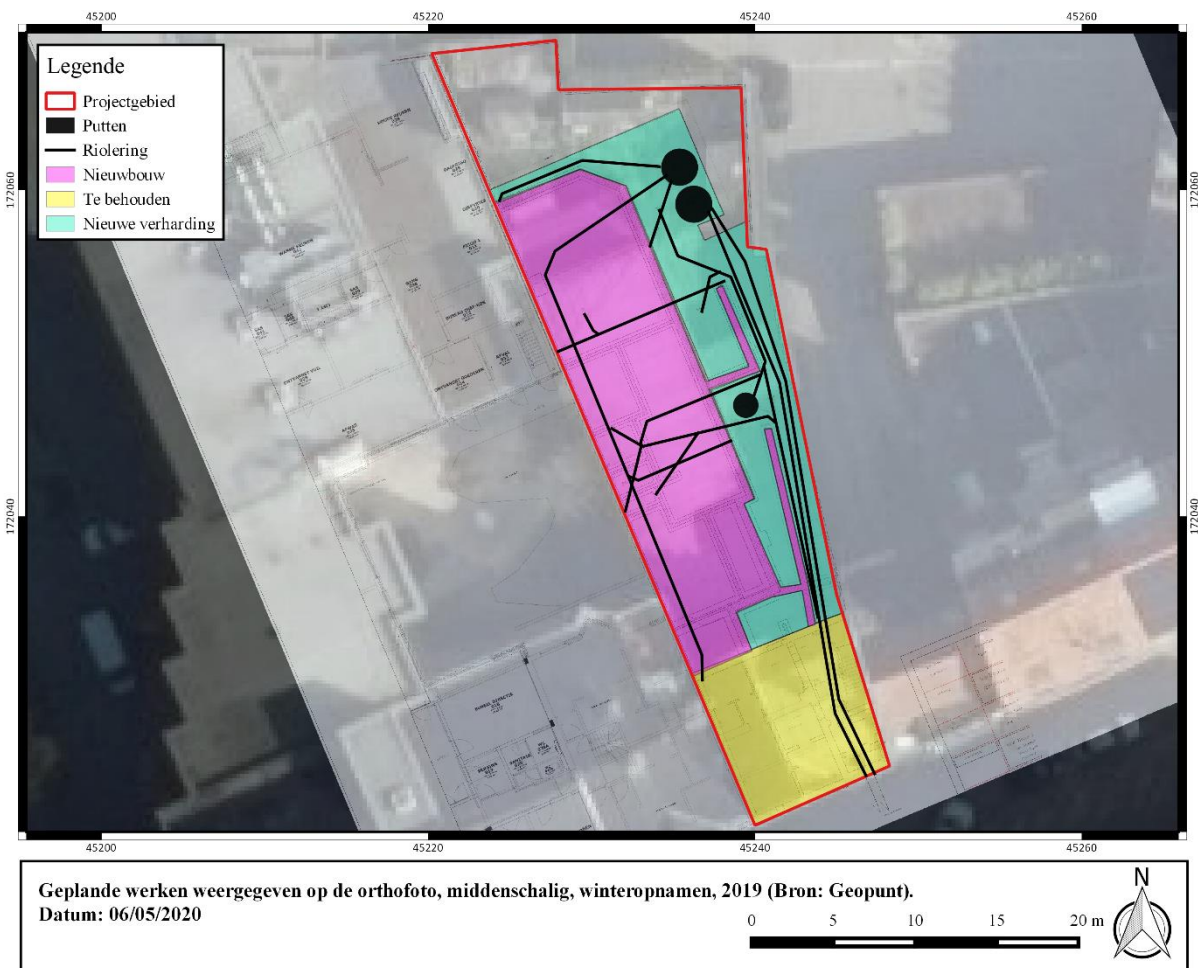

**Figuur 3: Geplande werken weergegeven op de orthofoto, middenschallig, winteropnamen, 2019 (Bron: Geopunt).**



## 4 Gemotiveerd advies

In deze sectie volgt een gemotiveerd advies over het al dan niet moeten nemen van maatregelen. Het gemotiveerd advies is gebaseerd op het verslag van resultaten van het vooronderzoek. De vaststellingen over de aan- of afwezigheid van archeologische sites en hun aard worden geconfronteerd met de door de initiatiefnemer voorgenomen bodemingrepen. Op basis van deze confrontatie motiveert het advies of er maatregelen nodig zijn, welke deze zijn, en wat hun uitvoeringswijze is. Na dit gemotiveerd advies volgt het concrete programma van maatregelen voor project Ieper Stationsstraat 14.

1° de volledigheid van het uitgevoerde vooronderzoek:

Alle nuttige en noodzakelijke onderzoeken werden uitgevoerd.

2° de aanwezigheid van een archeologische site:

Op basis van het uitgevoerde bureauonderzoek kan aangetoond worden dat het archeologisch potentieel van het projectgebied groot is. Op basis van het uitgevoerde bureauonderzoek kan onderstaande afgeleid worden:

Vanaf de 13<sup>de</sup> eeuw wordt het plangebied opgenomen in het stadsweefsel. Rondom het plangebied werden reeds verschillende opgravingen uitgevoerd met bewoningssporen en sporen van ambachtelijke activiteiten vanaf de 13<sup>de</sup> eeuw.

Concreet is er binnen de projectgrenzen een zeer hoge verwachting naar bewoningssporen die teruggaan tot de volle middeleeuwen, al zijn ook oudere sporen niet uit te sluiten. Op verschillende plaatsen in de Ieperse binnenstad is de laatste jaren zeer duidelijk het fenomeen van de living-floors aangetroffen. De looppniveaus zijn het resultaat van het discontinu aanbrengen van zand of ander materiaal als strooisel binnen de woning. De opeenvolgende niveaus vertegenwoordigen een geleidelijk ophogingsproces, waarbij steeds opnieuw sediment bewust (strooisel) en onbewust (vuil) aangebracht werd in de woning. Als gevolg van de Eerste Wereldoorlog is het archeologisch erfgoed van Ieper afgedekt en is de bewaring van het archeologisch patrimonium over het algemeen zeer goed.

De archeologische sporen kunnen zich manifesteren als funderingen, vloerniveau's, ophogingspakketten, opvullingspakketten, achtererfstructuren, resten van ambachtelijke activiteiten... .

3° de waardering van de archeologische site:

Archeologisch onderzoek op de site zou informatie kunnen geven over de bebouwings- en bewoningshistoriek van het desbetreffende perceel en over de vroegste ontwikkeling van Ieper.

4° de impactbepaling:

Indien zich archeologische resten binnen de grenzen van het projectgebied bevinden, zijn deze bedreigd door de geplande werken.



## 4.1 Advies

Rekening houdende met de criteria uit de Code Goede Praktijk (CGP), hoofdstuk 5.2, werd de noodzaak tot verder vooronderzoek afgewogen:

- *Archivalisch onderzoek*: Bijkomend archivalisch onderzoek is in dit stadium van het onderzoek niet van toepassing. Dergelijk onderzoek zou een te grote meerkost betekenen, bovendien is aan de hand van het historisch kaartmateriaal een duidelijk beeld verkregen van het onderzoeksgebied.

- *Landschappelijk bodemonderzoek* Cfr. CGP 7.3: Het landschappelijk bodemonderzoek heeft als doel de aardkundige opbouw en ontstaansgeschiedenis van de ondergrond en het landschap te kennen door een gerichte staalname. Er wordt geadviseerd om geen voorafgaandelijk landschappelijk bodemonderzoek uit te voeren.

- *Geofysisch onderzoek* Cfr. CGP 7.4: Geofysisch onderzoek heeft tot doel om antropogene fenomenen te onderscheiden van natuurlijk sediment of om een morfologische reconstructie van het natuurlijke landschap te maken, door contrasten in elektrische, elektromagnetische en magnetische kenmerken van de ondergrond te meten. In het geval van het projectgebied is deze onderzoeksmethode niet van toepassing.

- *Veldkartering* Cfr. CGP 7.5: Veldkartering heeft tot doel om relevante archeologische indicatoren te zoeken door een visuele inspectie van een terrein. In het geval van het projectgebied is deze onderzoeksmethode niet van toepassing.

- *Verkennend en waarderend archeologisch booronderzoek* Cfr. CGP 8.4 en 8.5: Het verkennend archeologisch booronderzoek heeft als doel archeologische sites op te sporen door middel van boringen. Het waarderend archeologisch booronderzoek heeft als doel reeds opgespoorde archeologische sites te evalueren door middel van boringen. In het geval van het projectgebied is deze onderzoeksmethode niet van toepassing.

- *Proefsleuven en proefputten* Cfr. CGP. 8.6: Het doel van proefsleuven en proefputten is uitspraken te doen over de archeologische waarde van de totaliteit van een terrein door een beperkt maar statistisch representatief deel van dat terrein op te graven.

Gezien de ligging in een stadscontext, waarbij een complexe verticale stratigrafie verwacht wordt, met het voorkomen van puinpakketten, funderingen, vloeren,... in de bodem, is het uitvoeren van een verder vooronderzoek met ingreep in de bodem door middel van proefputten en proefsleuven de enige relevante onderzoeksmethode om deze site te onderzoeken. Eerder werd aangetoond dat het archeologisch potentieel van het projectgebied groot is. Een onderzoek met behulp van proefputten kan duidelijkheid verschaffen omtrent de reële bedreiging van de bouwwerken (inschatting van het archeologisch niveau, de bewaringstoestand van de archeologische resten, de verstoringsgraad binnen het plangebied).

De aanbeveling werd getoetst aan de vier criteria opgenomen in de Code van Goede Praktijk artikel 5.3:

- mogelijk: De uitvoering van het vooronderzoek met ingreep in de bodem is momenteel niet mogelijk. Werken zullen uitgevoerd worden na het bekomen van de stedenbouwkundige vergunning en de afbraak van het huidige gebouwenbestand (zie 6.1. voor de randvoorwaarden bij de afbraak).
- nuttig: Er zijn geen argumenten om aan te nemen dat het terrein dermate verstoord is dat een prospectie niet zinvol zou zijn. De proefputten brengen het archeologisch potentieel van het projectgebied in kaart. Hierop kan een gedegen beslissing genomen worden in functie van een eventueel verder onderzoek.
- schadelijk: Gelet op de aard van de werken, is eventueel aanwezig archeologisch erfgoed bedreigd. Een onderzoek door middel van een proefputten is, rekening houdende met het groot archeologisch potentieel van het projectgebied, de enige goede manier om een inschatting te maken van het archeologisch bodemarchief.
- noodzakelijk: Eventueel archeologische relictten zijn door de geplande werken bedreigd.

## 4.2 Afbakening

Het advies heeft betrekking op het volledige plangebied (ca. 379 m<sup>2</sup>) dat verstoord wordt door de geplande werken. Verspreid over het volledige bedreigde plangebied worden 2 proefputten (5mx5m) aangelegd van elk 25m<sup>2</sup>. Dit komt neer op 13% van het terrein.

## 5 Onderzoeksvragen

Doel van het onderzoek is een archeologische evaluatie van het terrein. Dit houdt in dat het archeologisch erfgoed opgespoord, geregistreerd, gedetermineerd en gewaardeerd wordt en dat de potentiële impact van de geplande werken op de archeologische resten wordt bepaald. Onderdeel van de evaluatie is dat er mogelijkheden gezocht worden om in situ behoud te bewerkstelligen en, indien dit niet kan, er aanbevelingen worden geformuleerd voor vervolgonderzoek (ruimtelijke afbakening, diepteligging, strategie, doorlooptijd, te voorziene natuurwetenschappelijke onderzoeken en conservatietechnieken, voorstel onderzoeksvragen).

Bij het uitvoeren en uitwerken van de archeologische prospectie moeten minstens volgende vragen beantwoord worden:

- Hoe diep bevindt zich het archeologisch niveau?
- In hoeverre is het plangebied verstoord?
- Hoeveel archeologische niveaus kunnen onderscheiden worden?
- Wat is de aard, omvang, datering, en conservatie van de aangetroffen archeologische resten?
- Hoe is de opbouw van de chronologie van de aanwezige archeologische resten?



- Wat is de onderlinge samenhang tussen de sporen en structuren?
- Welke specifieke activiteiten hebben binnen het onderzoeksgebied plaatsgevonden?
- Wat zijn de materiële aanwijzingen hiervoor?
- Passen deze in de historische context van de locatie?
- Uit welke periode dateren de vondsten? Kan er een functionele interpretatie aan gegeven worden?
- Wat is de datering en samenstelling van de aangetroffen ophogingslagen?
- Moet er, op basis van de archeologische resten, een vlakdekkend vervolgonderzoek plaatsvinden? Wat is de ruimtelijke afbakening van het vervolgonderzoek? Welke vraagstellingen dienen geformuleerd worden voor een vervolgonderzoek?

## 6 Methode en Strategie

Uit het verslag van resultaten kwam naar voor dat verder vooronderzoek met ingreep in de bodem door middel van proefputten en proefsleuven, gezien de ligging van het plangebied in een stedelijke context met een complexe verticale stratigrafie, de meest aangewezen methode is om het plangebied te onderzoeken. De voorziene onderzoeksmethode moet niet uitgevoerd worden indien de geplande werken alsnog niet zullen plaatsvinden. Zowel het veldwerk als de verwerking en rapportage van de hieronder beschreven methode dienen te voldoen aan de methodiek zoals beschreven in de Code van Goede Praktijk. Specifiek wordt verwezen naar hoofdstukken 8.6.1 en 8.6.3 van de Code van Goede Praktijk voor de uitvoering van en rapportering over archeologisch vooronderzoek en archeologische opgravingen en het gebruik van metaaldetectoren (versie 3.0). Het onderzoeksdoel is succesvol bereikt indien de vraagstelling gefundeerd kan beantwoord worden.

### 6.1 Randvoorwaarden

Het onderzoek gebeurt in uitgesteld traject. Het af te breken gebouwenbestand moet afgebroken worden **tot op niveau van het maaiveld** alvorens het archeologisch onderzoek van start gaat. Er dient nadrukkelijk beklemtoond te worden dat aan de sloop duidelijke voorwaarden verbonden zijn. Het gebouwenbestand kan zonder archeologische begeleiding gesloopt en verwijderd worden tot op het niveau van het huidig straatniveau. De funderingen onder het straatniveau worden niet verwijderd of op andere manieren gemanipuleerd. Hetzelfde geldt voor eventueel aanwezige kelders, citernes of andere ondergrondse structuren, die nu niet gekend zijn en aan het licht zouden komen bij de afbraak. Verder moet op dergelijke manier te werk worden gegaan dat het vrijgekomen terrein niet of in zeer beperkte mate betreden wordt door zwaar materieel als dumpers en graaf- en breekmachines.

## 6.2 Proefputten

De proefputten worden ingepland rekening houdend met de wetenschappelijke vraagstelling en de huidige bebouwing. Volgende configuratie wordt voorgesteld:

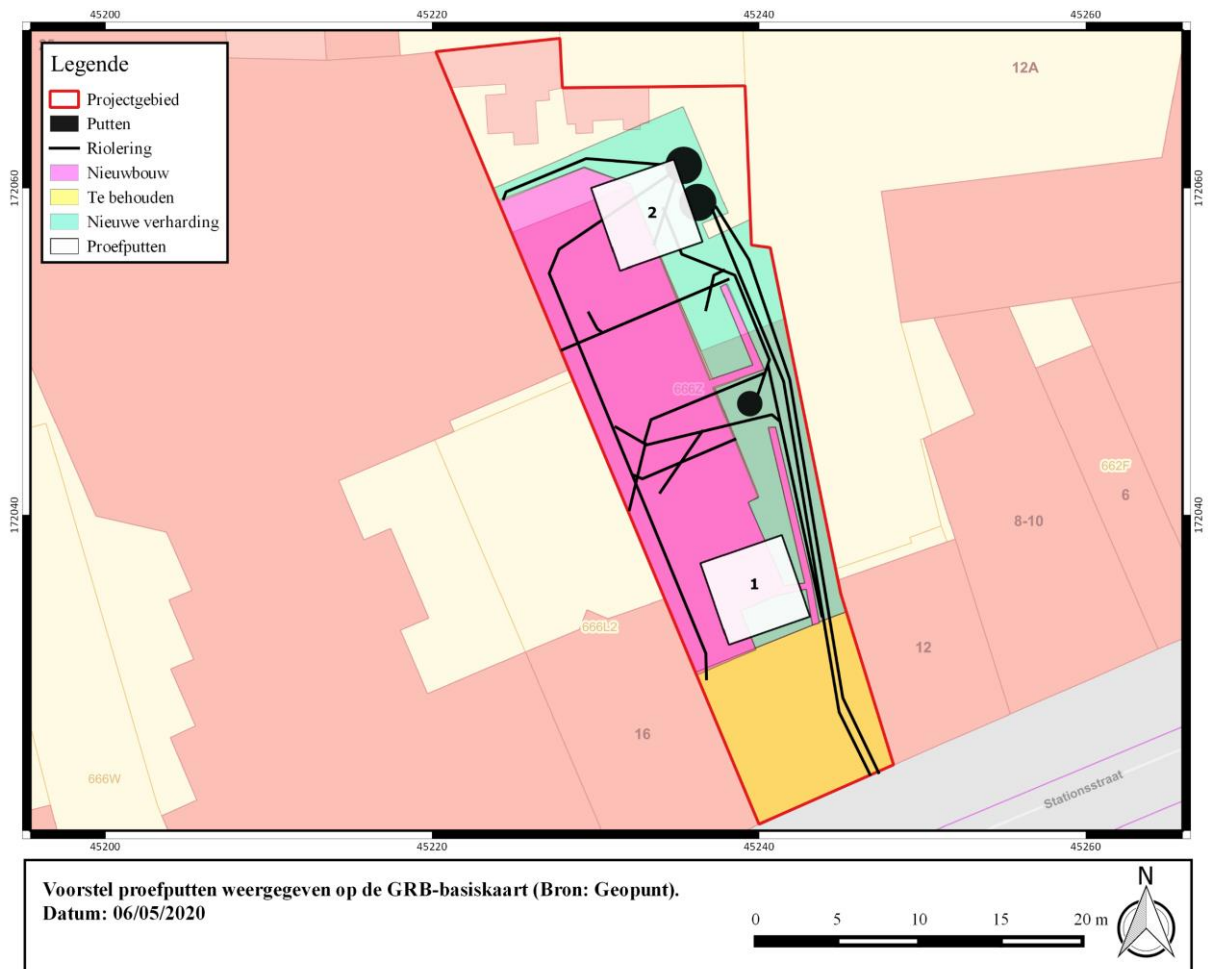

Figuur 4: Voorstel proefputten weergegeven op de GRB-basiskaart (Bron: Geopunt).

Indien de onderzoeksvragen op basis van bovenstaande proefputten niet afdoende kunnen beantwoord worden, dan kan de uitvoerende erkende archeoloog er tijdens het veldonderzoek voor opteren om extra proefputten of proefsleuven aan te leggen, of de bestaande putten uit te breiden, om beter inzicht te krijgen in de aard van de aangetroffen archeologische sporen. In elke proefput wordt de volledige stratigrafische sequentie onderzocht tot op de moederbodem, indien nodig door middel van een sondering. Het aantal vlakken en de aanlegdieptes worden tijdens het veldwerk bepaald door de veldwerkleider. In het geval van diep uitgegraven contexten (bvb. waterputten) worden de uitgravingsdieptes aan de hand van boringen achterhaald. Bij het aantreffen van resten van ambachtelijke activiteiten moet indien nodig een specialist geraadpleegd worden. Een selectie van het sporenbestand moet onderzocht worden om uitspraken te kunnen doen in functie van een vervolgonderzoek. De kwetsbare sporen worden afgedekt. In elke proefput worden minstens twee profielwanden geregistreerd in functie van de stratigrafische opbouw. Elk vlak wordt gecontroleerd op de aanwezigheid van metalen voorwerpen met behulp van een metaaldetector. De geldende veiligheidsvoorschriften worden ten allen tijde gerespecteerd. Zo moet de omvang van de proefput zich evenredig verhouden tot de diepte van het aanlegvlak. Uitvoerend personeel die werkzaamheden uitvoeren in de nabije omgeving van een draaiende graafmachine moeten visueel duidelijk herkenbaar zijn zoals gebruikelijk.



### 6.3 Eindcriteria en uitzonderingsmodaliteiten

De prospectie wordt als succesvol beschouwd, indien alle waargenomen archeologische sporen op een wetenschappelijke wijze onderzocht zijn, er een beargumenteerd antwoord op de onderzoeksvragen geformuleerd kan worden en het eindrapport wordt opgeleverd.

De uitvoering van de opgraving gebeurt volgens de Code van Goede Praktijk, eventueel aangevuld met bijkomende maatregelen indien de sporen en/of vondsten daartoe aanleiding geven. Deze eventuele maatregelen worden bepaald door de erkend archeoloog.

### 6.4 Competenties

Het veldwerkteam bestaat minimaal uit:

- een veldwerkleider (onder auspiciën van een erkend archeoloog), deze veldwerkleider beschikt over voldoende ervaring in stedelijke contexten in Vlaanderen en heeft bij voorkeur een goede kennis van de (post) middeleeuwse periode. Minimaal heeft hij/zij 2 jaar opgravingservaring op stedelijke contexten, aangetoond via CV.
- één assistent-archeoloog, hij/zij heeft minstens 1 jaar opgravingservaring op stedelijke contexten, aangetoond via CV.

Voor de begeleiding van de opdracht dient de veldwerkleider zich te laten ondersteunen door één of meerdere specialisten en regiodeskundigen, die hem bijstaan bij de uitvoering van de prospectie indien deze expertise intern niet beschikbaar is. Deze specialist<sup>1</sup> beschikt over een aantoonbare en ruime ervaring met stadskernonderzoek in het algemeen en binnen de stad Ieper in het bijzonder.

Het projectteam wordt daarenboven bijgestaan door een aardkundige die minstens 1/5 van de duur van het veldwerk op het terrein aanwezig is. De aardkundige ondersteunt de archeologen bij de analyse van de bodemkundige/landschappelijke context en bij de interpretatie van sporen en structuren.

### 6.5 Vondsten

Conservatie en overdracht van het archeologisch ensemble gebeurt na afloop van het onderzoek conform aan de artikels 5.2.1, 5.2.2 en 5.2.3 van het Onroerend Erfgoeddecreet. Bij de start van de opgraving worden door de erkende archeoloog en de initiatiefnemer duidelijke afspraken gemaakt met betrekking tot de overdracht van het archeologisch ensemble bij de eigenaar en het erkende onroerend erfgoeddepot of andere bewaarder van het archeologisch ensemble. Na het beëindigen van de verwerking en het opleveren van de eindrapportage vindt de overdracht van de vondsten plaats.

---

<sup>1</sup> Voor de aanvang van het onderzoek dient contact opgenomen worden met CO7 (Jan Decorte).