

Witloofstraat, Kampenhout

Programma van Maatregelen

Auteurs:

J. Lemahieu

Autorisatie:

B. Weekers-Hendriks (OE/ERK/Archeoloog/2016/00095)

1 Inleiding

In opdracht heeft Vlaams Erfgoed Centrum in juni 2020 een nota opgesteld naar de archeologische waarde van een zone aan de Witloofstraat in de gemeente Kampenhout (afb. 1). De geplande werken in dit gebied zijn de realisatie van een verkaveling met halfopen woningen, een nieuwe wegenis en groenzone met bufferbekken. De nota bestaat uit een proefsleuvenonderzoek (prospectie met ingreep in de bodem).

De nota volgt op een reeds bekrachtigde archeologienota, uitgevoerd door Vlaams Erfgoed Centrum in oktober 2017.¹ Het proefsleuvenonderzoek richtte zich op de westelijk gelegen percelen van het origineel besproken plangebied in de archeologienota. Dit plangebied is verkleind doordat het oostelijke perceel nog niet in eigendom is en dus nog niet verkaveld kan worden. Mochten de ontwikkelingen hier van start gaan, dan dient eerst het proefsleuvenonderzoek plaats te vinden conform de bepalingen opgenomen in archeologienota ID5331, hier eveneens opgenomen in hoofdstuk 4.

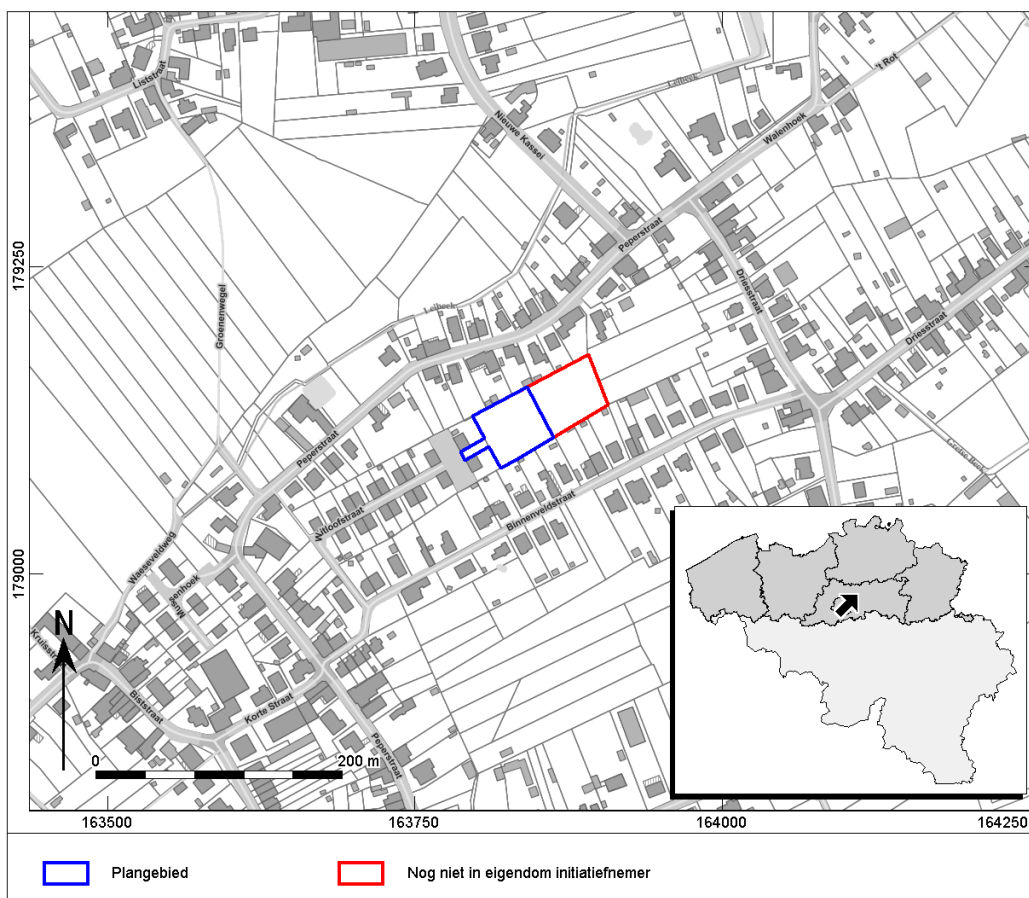

Afb. 1. Het plangebied en omgeving op de Basiskaart Vlaanderen (GRB). (Bron: Agentschap Informatie Vlaanderen)

¹ ID5331

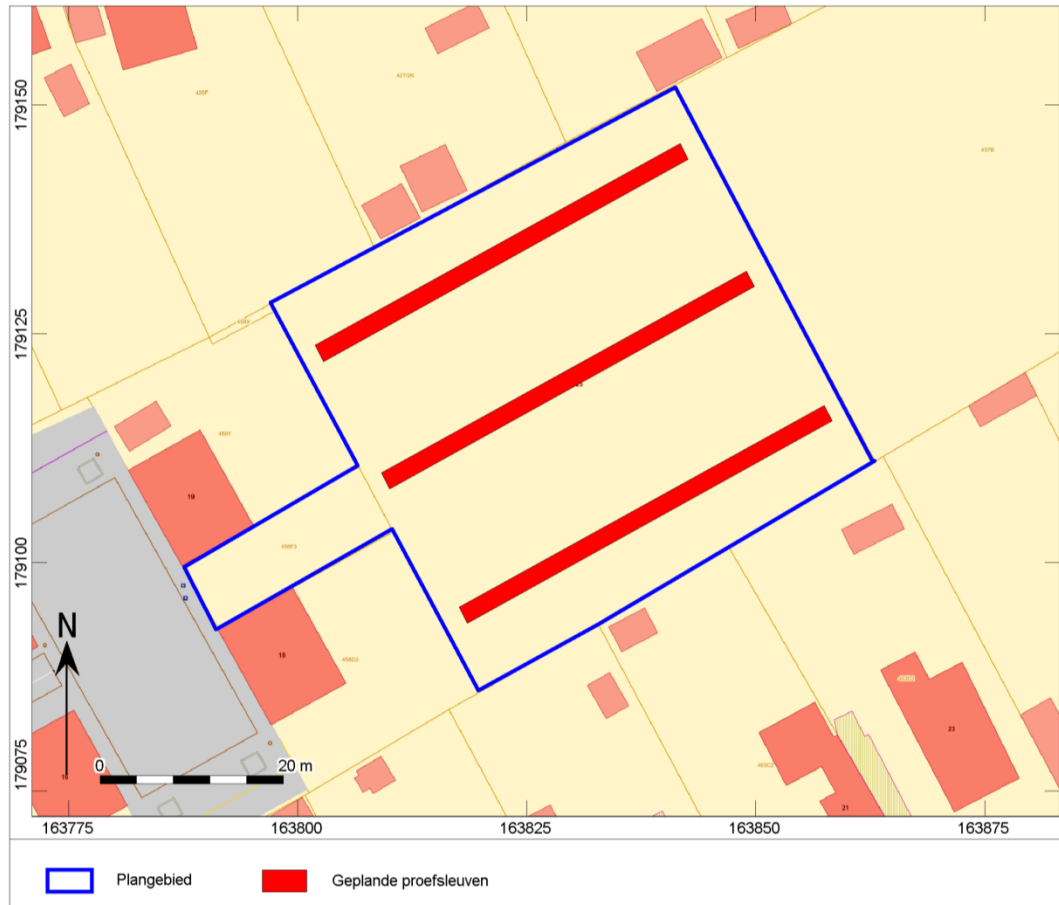

Afb. 2. Overzicht met de geplande proefsleuven op de Basiskaart Vlaanderen (GRB). (Bron: Agentschap Informatie Vlaanderen)

De werkzaamheden die gepland zijn voor het plangebied dat door proefsleuven onderzocht werd, omvatten de werken van een verkaveling van verschillende halfopenstaande woningen. Hierbij wordt tevens een weg en nutsleidingen voorzien.

In totaal moest er voor het plangebied (westelijke percelen) een totale oppervlakte van 267m² onderzocht worden door middel van proefsleuven. Op basis van het bureauonderzoek werd gesteld dat er een verwachting is voor vondstensites vanaf het Laat-Paleolithicum en sporensites vanaf het Neolithicum.

2 Gemotiveerd advies

2.1 Volledigheid van het onderzoek

Voor het plangebied is in het reguliere traject een bureauonderzoek uitgevoerd, wat in het uitgestelde traject is aangevuld met een proefsleuvenonderzoek. De resultaten worden hieronder per onderzoeksfase kort besproken.

2.1.1 Bureauonderzoek

Het bureauonderzoek stelt dat er voor het plangebied een kans bestaat op het aantreffen van resten vanaf het Laat-Paleolithicum. Op historisch kaartmateriaal is geen bewoning waar te nemen binnen het plangebied, wat zou betekenen dat er geen nederzettingssporen vanaf de 18^{de} eeuw verwacht worden. Vondstmeldingen en sites in de buurt van het plangebied tonen een aanwezigheid uit verschillende periodes, zoals de Romeinse Tijd en de Late Middeleeuwen.

2.1.2 Proefsleuvenonderzoek

Tijdens het proefsleuvenonderzoek zijn de archeologisch relevante afzettingen onderzocht op sporen en vondsten. Er werd geen vondstmateriaal aangetroffen die bij (duidelijk) archeologische structuren horen, wel werd er vondstmateriaal aangetroffen in een spoor uit het colluvium alsook uit een spoor in de Bt-horizont. Het gaat om een schoenfragment dat dateert vanaf de 17^e eeuw, en een enkele aardewerkvondst die ondateerbaar is gezien het gaat om een verbrand stuk en de determinatie daardoor niet kan plaatsvinden. Wat betreft de sporen werden enkele kuilen aangetroffen in het colluvium in werkput 1. Ook enkele (mogelijke) paalkuilen en kuilen werden aangetroffen in werkput 2 onder het colluvium. In werkput 3 werden geen antropogene sporen aangetroffen.

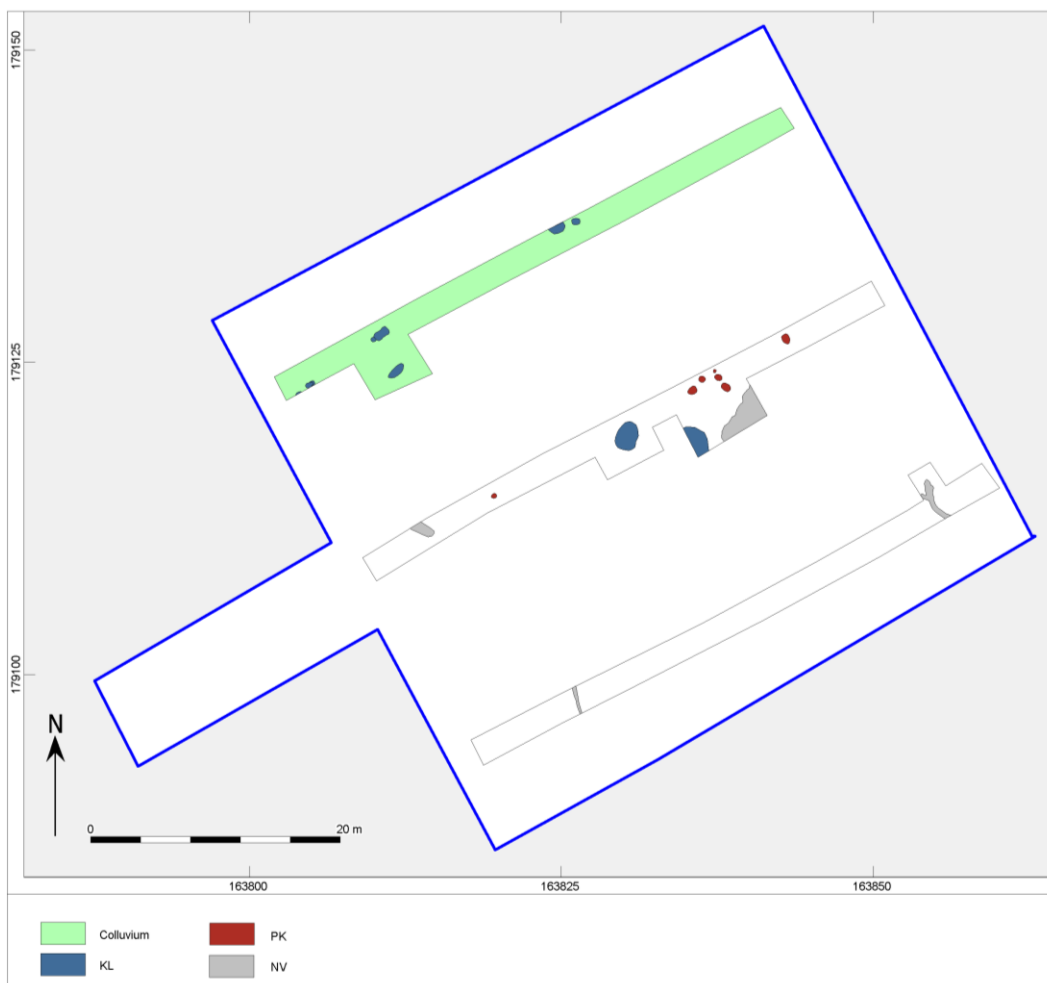

Afb. 3. Overzichtskartaal van de aangetroffen lagen en sporen.

2.2 Impactbepaling

Om de geplande werken uit te voeren zal er tot 60cm onder het maaiveld gefundeerd worden voor de wegenis. De woningen zullen gefundeerd worden op een minimale diepte van 80 cm. Zowel het sporenbestand in de top van het colluvium als in de top van de Bt-horizont worden daarom bedreigd door door de geplande werken.

2.3 Bepaling van maatregelen

Op basis van de resultaten adviseert het Vlaams Erfgoed Centrum om een gedeelte van het plangebied op te graven. Zowel de sporen in het colluvium als diegene in de top van de Bt-horizont hebben kennispotentieel bij een nader onderzoek. Het Vlaams Erfgoed Centrum adviseert dan ook een opgraving in twee vlakken binnen het plangebied. De opgraving van het eerste vlak zal zich bevinden ter hoogte van sleuf 1 en wordt begrensd door de oost-, west en noordgrens van het plangebied. In het zuiden wordt dit vlak begrensd door de locatie van sleuf 2, waar geen sporen in het colluvium zijn aangetroffen. Het tweede vlak zal zich bevinden ter hoogte van proefsleuven 1 en 2 en wordt begrensd door de noord- en oostgrens van het plangebied. In het westen zal de grens liggen bij de toegangsweg. De toegangsweg zelf zal niet nader onderzocht hoeven te worden, aangezien de enige verstoring hier van het archeologische niveau wordt veroorzaakt door de aanleg van een kabel- en leidingensleuf die een minimale verstoring van het archeologische niveau teweeg zal brengen. Daarnaast heeft een dergelijk smal tracé een laag potentieel op kenniswinst. De zuidgrens is gelegen bij de noordzijde van sleuf 3, waar geen sporen meer zijn aangetroffen. In totaal gaat het om 1100 m² voor vlak 1 en 2000 m² voor vlak 2.



Afb. 4. Advieskaart met opgravingszones

3 Programma van maatregelen voor een archeologische opgraving

3.1 Administratieve gegevens

Uitgevoerde fasen binnen (archeologie)nota:	Bureauonderzoek Proefsleuvenonderzoek
Aanleiding:	Verkaveling
Locatie:	Witloofstraat
Plaats:	Nederokkerzeel
Gemeente:	Kampenhout
Provincie:	Vlaams-Brabant
Kadastrale gegevens:	Kampenhout, Afdeling 3, Sectie C, percelen 458F3; 20-25
Diepte bodemverstoring	Funderen wegenis (0,6m –mv), aanleg nutsleidingen en fundering woningen (diepte onbekend)
Coördinaten (<i>bounding box</i> ; Lambertcoördinaten (EPSG:31370))	N: 163.841,3 / 179.151,9 O: 163.862,8 / 179.111,0 Z: 163.819,7 / 179.085,9 W: 163.787,6 / 179.099,4
Maatschappelijke zetel	Vlaams erfgoed Centrum Liesdonk 5 2440 Geel

3.2 Aanleiding van het onderzoek

De geplande werken betreffen de bouw van een verkaveling van verscheidene halfopen woningen en de bijbehorende wegenis en nutsleidingen. Aangezien het rechter perceel nog niet beschikbaar is voor de initiatiefnemer, zal dit gedeelte niet ontwikkeld worden in dit stadium.

Voor de uitgebreide motivering van het onderzoek, zie hoofdstuk 2 van dit programma van maatregelen.

3.3 Resultaten van het vooronderzoek

Reeds uitgevoerde onderzoeksfases:	Projectcodes:
Bureauonderzoek	2017E292
Proefsleuvenonderzoek	2020F91

Zie voor de resultaten van de verschillende vooronderzoeken hoofdstuk 2.1.

3.4 Vraagstelling en onderzoeksdoelen²

Landschap

- Wat is de archeologisch relevante geologische en bodemkundige opbouw? In hoeverre is de bodemopbouw intact? Is er sprake van bodemdegradatie en/of erosie, en wat vertelt dit over de intactheid van de sporen?
- Kan er een uitspraak worden gedaan over de inrichting van het landschap aan de hand van NWO?

² Deze vraagstellingen dienen gezien te worden als een leidraad in het onderzoek. Bij eventuele vondsten of contexten die niet aangesneden werden in dit PvM dienen op maat gemaakte vraagstellingen opgesteld te worden tijdens de eindrapportage.

Sporen en structuren

- Wat is de aard, omvang, datering, ruimtelijke samenhang en conservatie van de aangetroffen archeologische resten?
- Hoe kan de vindplaats of kunnen de vindplaatsen omschreven worden?
- Indien het een nederzetting betreft: Wat is de omvang en de ruimtelijke structuur van de aangetroffen nederzetting? Gaat het om één of meerdere erven en is er sprake van een fasering?
- Welke elementen omvatten de erven en hoe zijn ze gestructureerd (eventueel in verschillende fasen)?
- In hoeverre kunnen er gebouwplattegronden worden herkend en kunnen er uitspraken worden gedaan met betrekking tot de typen plattegronden en functionele en constructieve aspecten van de gebouwen? Is er sprake van herstelfasen? Zijn er aanwijzingen voor interne organisatie binnen de gebouwen?
- Op welke manier is de vindplaats en het omliggende cultuurlandschap ingericht (verkavelingsgreppels, afsluitingen e.d.)? Is er een directe relatie met het landschap?
- Hoe past de vindplaats binnen het regionale landschap met betrekking tot de onderzochte periodes? Zijn deze vergelijkbaar met andere soortgelijke vindplaatsen uit dezelfde periodes of wijzen de resultaten op een specifieke functie of specifieke omstandigheden binnen de nederzetting?

Vondstmateriaal

- Tot welke vondsttypen of vondstcategorieën behoren de vondsten, wat is de vondstdichtheid en de conserveringsgraad?
- Wat kan er op basis van het organische en anorganische vondstmateriaal gezegd worden over de datering van de nederzetting, de functie van de site, de materiële cultuur en de bestaans economie van de nederzetting?
- Welke typologische ontwikkeling maakte het aardewerk door in de aangetroffen fasen? In hoeverre zijn (chrono)typologieën met betrekking tot aardewerk en andere materiaalcategorieën uit aangrenzende regio's toepasbaar? Welke overeenkomsten en welke verschillen zijn aanwijsbaar?
- Was er sprake van herkenbare culturele invloeden en uitwisseling van producten vanuit andere gebieden? En zo ja: van waar en welke invloeden? Zijn er ook aanwijzingen voor de oorzaak van deze culturele invloeden (handel, sociaal, politiek, ...)?
- Is dit door middel van gericht specialistisch onderzoek, bijvoorbeeld onderzoek naar aardewerkbaksels, aan te tonen?
- Zijn er contexten aangetroffen die een hoog potentieel hadden voor archeobotanie? En zo ja, wat zijn hier de resultaten van en zeggen zij iets over de voedsel economie en het landschap binnen de locatie?

Aanbevelingen

- Welke onderzoeken zijn in de toekomst nog mogelijk en wenselijk op basis van het uitgevoerde assessment?
- Welke conserveringsmaatregelen moeten genomen worden om een goede bewaring en toekomstig onderzoek te garanderen?
- Is er een verwachting dat buiten het nu onderzochte gebied nog resten van de eventuele vindplaats aanwezig zijn en wat is de verwachting over de fysieke en inhoudelijke kwaliteit daarvan?
- In hoeverre bleek het beeld uit de proefsleuven een adequate afspiegeling van de archeologische realiteit zoals blootgelegd tijdens de opgraving? Welke elementen werden niet aangesneden tijdens het vooronderzoek?

3.5 Onderzoekstechnieken en methoden en strategieën

Het vlakdekkend archeologisch onderzoek vindt plaats op een site met complexe stratigrafie. Ze dient zodoende volgens hoofdstuk 16 van de Code van Goede Praktijk te worden uitgevoerd (versie 4.0).

De uitgravingen gebeuren door een kraan met een gladde kraanbak tot op het archeologische niveau. De bovengrond wordt telkens laagsgewijs verwijderd om sporen en eventuele veranderingen in de bodemopbouw goed te kunnen waarnemen.

Het plangebied kan door de veldwerkleider in verscheidene werkputten worden onderverdeeld op voorwaarde dat elke put een zodanige grootte heeft die toelaat een overzichtelijk ruimtelijk beeld over de situatie te scheppen. Wanneer grotere gebouwstructuren voor een deel buiten de werkput liggen, wordt de werkput ter plaatse uitgebreid.

Alle sporen dienen te worden beschreven en ingemeten. Ook de vlakhoogte en maaiveldhoogte dienen digitaal te worden opgemeten. De sporen worden handmatig gecoupeerd en de doorsnedes beschreven, getekend en gefotografeerd. Eventuele vondsten worden per context apart verzameld. Indien sprake is van vondstconcentraties (crematies, concentraties scherven, vuursteen), worden deze als puntlocaties ingemeten. Metaalvondsten (uitgezonderd spijkers) worden eveneens als puntlocaties ingemeten. Waar wenselijk worden sporen bemonsterd voor natuurwetenschappelijk onderzoek.

Fragiele en/of belangwekkende vondsten worden op de plaats van aantreffen gefotografeerd alvorens gelicht te worden. Profielen en coupes worden schaal 1:20 getekend. De profielen zullen bij een eenduidig profiel gedocumenteerd worden door middel van profielkolommen in elke profielwand per werkput. Op de profieltekeningen worden de TAW-hoogtes gezet en tevens zal de hoogte van het opgravingsvlak aangegeven worden op de tekening. Bij grote profieltekeningen kan op voorspraak van de erkend archeoloog andere schaal worden gehanteerd.

Tijdens het proefsleuvenonderzoek werd op twee vlakken een sporenniveau aangetroffen. Daarom dient er tijdens de opgraving het eerste vlak aangelegd te worden in de top van het colluvium, een tweede vlak zal worden aangelegd op de top van de B-horizont zodat eventuele grondsporen op dit niveau ook onderzocht kunnen worden. Eerst zal de geselecteerde zone van circa 1.100 m² op vlak 1 aan de top van het colluvium aangelegd moeten worden. Hierna kan de zone van circa 2.000 m² verdiept worden naar vlak 2, aan de top van de B-horizont.

Met de opdrachtgever wordt besproken of de werkputten terug moeten worden gedicht, of deze open mogen worden gelaten voor de werken.

3.5.1 Natuurwetenschappelijk onderzoek

Een aparte paragraaf wordt hier gewijd aan het natuurwetenschappelijk onderzoek. De erkend archeoloog beslist op het terrein bij welke contexten/vondsten stalen worden genomen waarbij een potentieel is voor macroresten, pollen, dendrochronologie en micromorfologie.

Kansrijke sporen voor zowel het aantreffen van verkoolde als onverkoolde resten worden ruim bemonsterd. Diepe sporen en sporen die onder de grondwaterstand zijn bewaard, worden standaard bemonsterd voor archeobotanisch onderzoek. Indien geschikt, worden deze sporen eveneens bemonsterd met het oog op een ¹⁴C-datering. Wanneer de sporen daartoe geschikt zijn, moeten alle sporen van één en dezelfde structuur bemonsterd worden ten behoeve het verzamelen van macroresten. Indien houten structuren aanwezig zijn, worden hiervan houtmonsters genomen ten behoeve van houtsoortbepaling, bewerkingsporen en dendrochronologisch onderzoek.

Bulkstalen worden genomen van contexten waarin zich macroresten en/of visbot bevindt (telkens 2 zakken, max. 10 liter per laag). Dit zal voornamelijk gaan over organische lagen van beerputten, waterputten of afvalkuilen. De stalen voor pollenanalyse worden genomen van originele lagen die zich altijd onder het grondwater hebben bevonden zoals humeuze bodemhorizonten, organische grachtvullingen of veenlagen, onderste lagen van een waterput, ... De stalen voor micromorfologie worden genomen van de ophogingslagen. Dendrostalen worden genomen van constructiehout.

Het macrorestenonderzoek kan zicht bieden op de evolutie van de voedingsgewoonten doorheen de tijd en worden per periode geselecteerd. Ook het pollenonderzoek kan hier een zicht bieden op de evolutie van het landschap. Een grondige afweging is nodig om te bepalen welke stalen/contexten/dateringen een echte kennisvermeerdering zullen opleveren. Deze afweging kan pas gemaakt worden nadat de volledige

opgraving is uitgevoerd. Belangrijk hierbij is dat de nodige afwegingen en keuzes worden gemaakt in overleg met de desbetreffende specialisten.

3.5.2 Landschappelijk bodemonderzoek

Voor het landschappelijk bodemonderzoek worden er profielkolommen gezet mochten deze aanvullende informatie geven over de bodemopbouw in vergelijking met de al verzamelde kennis van het proefsleuvenonderzoek. Wanneer een depressie of poel wordt aangetroffen, dan zal hier over een doorlopend profiel worden gedocumenteerd onder leiding van een (assistent) aardkundige.

3.5.3 Archeologierapport

Na het veldwerk en na de technische uitwerking zoals hieronder omschreven, wordt door de projectleider – zo nodig na specialistisch advies - een archeologierapport opgesteld volgens paragraaf 23.4 van de Code van Goede Praktijk, met hierin een voorstel voor de te waarden monsters en een waardering van sporen en vondstmateriaal en een voorstel voor analyse.

- In het Archeologierapport worden de bevindingen van het veldwerk samengevat en eventuele afwijkingen ten opzichte van de Archeologienota verantwoordt.
- In het Archeologierapport wordt een voorstel gedaan voor nadere waardering en analyse van sporen, monsters en vondsten (waaronder laboratoriumonderzoek).
- In het Archeologierapport wordt een voorstel gedaan welke vondsten en monsters niet bewaard (gedeponeerd) hoeven te worden.
- In het Archeologierapport wordt een voorstel gedaan voor de (uiteindelijke) conservering van kwetsbare objecten.
- In het Archeologierapport wordt een voorstel gedaan voor de opzet van het eindrapport, waaronder de keus van de te tekenen, te fotograferen en af te beelden objecten.
- In het Archeologierapport wordt aangegeven in welke mate de onderzoeksvragen beantwoord kunnen worden en of voor de uitwerking gewijzigde of aanvullende onderzoeksvragen gesteld moeten worden.
- In het Archeologierapport wordt aangegeven of aanvullende of gewijzigde eisen gesteld moeten worden aan de hieronder genoemde eisen van conservering.

3.6 Competenties uitvoerders

Aan de competenties van de uitvoerders worden de volgende eisen gesteld:

- Minstens één van de uitvoerende archeologen dient ten minste 240 werkdagen veldervaring te hebben met onderzoek van plattelandssites en in (zand)leembodems.
- Minstens één van de uitvoerende archeologen moet beschikken over een ruime kennis betreffende grondsporen en vondstmateriaal uit de historische periodes.
- De (assistent) aardkundige dient op afroep beschikbaar te zijn en moet beschikken over aantoonbare ervaring met archeologisch onderzoek in (zand)leembodems.
- De technisch medewerkers dienen niet te beschikken over specifieke competenties.

3.7 Voorstel over bewaren en deponeren van het archeologisch ensemble

De conservatie en bewaring van vondsten en monsters zal moeten voldoen aan de specificaties in de hoofdstukken 26 t/m 31 van de Code van Goede Praktijk. In het Archeologierapport zal een voorstel gedaan worden welke vondsten en monsters worden geanalyseerd en/of worden bewaard.

Tijdelijke opslag

Gedurende de doorlooptijd van het veldwerk / uitwerking van het archeologisch onderzoek tot aan de definitieve deponering van het project, dient de betreffende uitvoerder van het archeologisch onderzoek te voorzien in de tijdelijke opslag van de archeologische data, vondsten en stalen. Bij deze tijdelijke opslag (die een zekere tijdsperiode in beslag kan nemen) dient vanuit de archeologisch uitvoerder maatregelen genomen te worden om te zorgen dat het vondstmateriaal en de stalen zo min mogelijk aan degradatie worden blootgesteld. Dit betekent dat voor de opslag voorzieningen getroffen dienen te worden (zoals

gekoeld bewaren) die dit mogelijk maken, benodigd en toegespitst op de betreffende staalname, artefacttype, materiaalsoort etc. Tevens dient vooraf in voldoende mate rekening gehouden te worden met de omvang die het verzamelde materiaal (vondsten, stalen, bulkmateriaal) in totaliteit in beslag kunnen nemen.

Na bestuderen van het vondstmateriaal in het kader van het assessment kunnen de selecties bepaald worden voor vondsten die langdurig geconserveerd dienen te worden met het oog op het behoud van de vondst voor studie, tentoonstelling etc.

Definitieve deponering

Na afronding van het volledige archeologische onderzoek (veldwerk + uitgewerkte en bekrachtigde rapportage), dient het archeologisch ensemble ter deponering aangeboden te worden.

3.8 Randvoorwaarden

De opgraving wordt uitgevoerd volgens de bepalingen van de Code van Goede Praktijk.

3.9 Kostenraming en geschatte duur

Om een indicatie te geven van de kostprijs in de onderstaande kostenraming opgesteld voor de archeologische opgraving. Deze kostenraming is gebaseerd op kostenposten waarvan verwacht wordt dat deze aangesproken dienen te gaan worden. Daarnaast zijn er meerdere kostenposten die nu niet in de kostenraming zijn opgenomen, maar waar wel rekening mee moet worden gehouden dat deze aangesproken zouden moeten worden. De kostenraming dient daarmee gezien te worden als een basiskostenpost, die mogelijk op onderdelen uitgebreid dient te worden, al naar gelang de resultaten van het onderzoek. De variabele kosten die niet zijn meegenomen in de kostenraming zullen onder de basiskostenposten en natuurwetenschappelijk onderzoek verder besproken worden.

De kosten van dit onderzoek bedragen **€ 22.300,-** exclusief BTW en exclusief eventueel natuurwetenschappelijk onderzoek. Dit bedrag is opgebouwd uit de volgende onderdelen:

- Voorbereiding: € 500,-.
- Veldwerk: € 13.500,-.
- Technische uitwerking: € 3.650,-.
- Rapportage: € 3.450,-.
- Afronding: € 200,-.

Het onderzoek zal 1.100 m² voor vlak 1 en 2.000 m² voor vlak 2 beslaan. Hierdoor zal de opgraving 6 veldwerkdagen in beslag nemen.

Natuurwetenschappelijk onderzoek

Voor het wetenschappelijk onderzoek wordt een maximaal bedrag geraamd van € 6.500,--

Dit is gebaseerd op de volgende aantallen:

Waardering	VH
Waardering houtkoolstalen (C14 + determinatie)	5
Waardering Macroresten (analyses op natte context)	5
Waardering hout (dendro en determinatie)	1
Waardering pollenstalen	2
Analyses en dateringen	
C14 datering houtskool	3
Dendrochronologie	1
Macroresten analyse	4
Pollenanalyse (minimaal 400 tellingen per staal)	1
Anthracologisch onderzoek	2

4 Programma van maatregelen voor uitgesteld vooronderzoek met ingreep in de bodem

4.1 Administratieve gegevens

Uitgevoerde fasen binnen archeologienota:	Bureauonderzoek, fase 1 Proefsleuvenonderzoek fase 1
Aanleiding:	Verkaveling, bouw woningen, aanleg nutsleidingen en aanleg bufferbekken
Locatie:	Witloofstraat
Plaats:	Nederokkerzeel
Gemeente:	Kampenhout
Provincie:	Vlaams-Brabant
Kadastrale gegevens:	Kampenhout, Afdeling 3, Sectie C, percelen 458F3; 20-25
Diepte bodemverstoring	Funderen wegenis (0,6m –mv), aanleg nutsleidingen en fundering woningen (diepte onbekend). Aanleg bufferbekken, diepte 30 cm.
Coördinaten (bounding box; Lambertcoördinaten (EPSG:31370))	N: 163.841,3 / 179.151,9 O: 163.862,8 / 179.111,0 Z: 163.819,7 / 179.085,9 W: 163.787,6 / 179.099,4
Maatschappelijke zetel	Vlaams erfgoed Centrum Liesdonk 5 2440 Geel

4.1.1 Proefsleuvenonderzoek

Uit het bureauonderzoek is gebleken dat er een archeologische verwachting is van resten uit perioden die zich kenmerken door een sporenniveau. Er dient bijgevolg een proefsleuvenonderzoek uitgevoerd te worden. Het proefsleuvenonderzoek leidt tot beantwoording van de volgende onderzoeksvragen:

- Welke zijn de waargenomen horizonten in de bodem, beschrijving + duiding? Komt dit overeen met de vaststellingen uit het booronderzoek?
- Waardoor kan het ontbreken van een horizont verklaard worden?
- Zijn er sporen aanwezig? Zo ja, geef een beknopte omschrijving.
- Zijn de sporen natuurlijk of antropogeen?
- Hoe is de bewaringstoestand van de sporen?
- Maken de sporen deel uit van één of meerdere structuren?
- Behoren de sporen tot één of meerdere periodes?
- Kan op basis van het sporenbestand in de proefsleuven een uitspraak worden gedaan over de aard en omvang van occupatie?
- Zijn er indicaties (greppels, grachten, lineaire paalzettingen, ...) die kunnen wijzen op een inrichting van een erf/nederzetting?
- Zijn er indicaties voor de aanwezigheid van funeraire contexten? Zo ja;
 - Hoeveel niveaus zijn er te onderscheiden?
 - Wat is de omvang?
 - Komen er oversnijdingen voor?
 - Wat is het, geschatte, aantal individuen?
- Wat is de relatie tussen de bodem en de archeologische sporen?
- Wat is de relatie tussen de bodem en de landschappelijke context (landschap algemeen, geomorfologie, ...)?
- Is er een bodemkundige verklaring voor de gedeeltelijke afwezigheid van archeologische sporen? Zo ja, waarom? Zo nee, waarom niet?
- Kunnen archeologische vindplaatsen in tijd, ruimte en functie afgebakend worden (incl. de argumentatie)?
- Kunnen sporen uit de middeleeuwen en Nieuwe Tijd gerelateerd worden aan in de omgeving bekende sites en erfgoedrelicten? Daarbij kan ondermeer gedacht worden aan de nabij gelegen site van het religieus hof en het latere kasteel.
- Wat is de vastgestelde en verwachte bewaringstoestand van elke archeologische vindplaats?

- Wat is de waarde van elke vastgestelde archeologische vindplaats?
- Wat is de potentiële impact van de geplande ruimtelijke ontwikkeling op de waardevolle archeologische vindplaatsen?
- Welke vraagstellingen zijn voor vervolgonderzoek relevant?

4.1.2 Waarderend archeologisch booronderzoek en proefputtenonderzoek

Indien tijdens het proefsleuvenonderzoek een steentijdsite wordt aangetroffen, zal een aanvullend onderzoek uitgevoerd worden in de vorm van een waarderend archeologisch booronderzoek. Dit is een goede methode om de resten uit de Steentijd te toetsen en aanvullend te begrenzen. Ook kan hiermee de omvang en diepteligging van de site nader worden bepaald.

Het waarderend archeologisch booronderzoek en het proefputtenonderzoek leiden tot beantwoording van de volgende onderzoeksvragen:

- Welke zijn de waargenomen horizonten in de bodem, beschrijving + duiding? Komt dit overeen met de vaststellingen uit het landschappelijk booronderzoek?
- Waardoor kan het ontbreken van een horizont verklaard worden?
- Is er een prehistorische vindplaats aanwezig?
- Indien er een prehistorische vindplaats aanwezig is wat is de aard (basiskamp,...), de bewaringstoestand (primaire context, secundair, ...) van deze vindplaats?
- Wat is de vermoedelijke verticale en horizontale verspreiding van de site (afbakening)?
- Wat is de relatie tussen de bodem en de artefacten?
- Wat is de relatie tussen de bodem en de landschappelijke context (landschap algemeen, geomorfologie, ...)?
- Kunnen prehistorische vindplaatsen in tijd, ruimte en functie afgebakend worden (incl. de argumentatie)?
- Wat is de vastgestelde en verwachte bewaringstoestand van elke prehistorische vindplaats?
- Wat is de waarde van elke vastgestelde prehistorische vindplaats?
- Wat is de potentiële impact van de geplande ruimtelijke ontwikkeling op de waardevolle prehistorische vindplaatsen?
- Voor waardevolle prehistorische vindplaatsen die bedreigd worden door de geplande ruimtelijke ontwikkeling: hoe kan deze bedreiging weggenomen of verminderd worden (maatregelen behoud *in situ*)?
- Voor waardevolle prehistorische vindplaatsen die bedreigd worden door de geplande ruimtelijke ontwikkeling en die niet *in situ* bewaard kunnen blijven:
 - Wat is de ruimtelijke afbakening (in drie dimensies) van de zones voor vervolgonderzoek?
 - Welke aspecten verdienen bijzondere aandacht, zowel vanuit methodologie als aanpak voor het vervolgonderzoek?
- Welke vraagstellingen zijn voor vervolgonderzoek relevant?
- Zijn er voor de beantwoording van deze vraagstellingen natuurwetenschappelijke onderzoeken nodig? Zo ja, welke type staalnames zijn hiervoor noodzakelijk en in welke hoeveelheid?

Er worden geen afwijkingen voorzien ten aanzien van de Code van Goede Praktijk. Indien tijdens het veldwerk blijkt dat een afwijking noodzakelijk dan wordt dit gemotiveerd beschreven in de nota.

4.1.3 Proefsleuvenonderzoek

Om een betrouwbaar beeld te kunnen vormen van de aanwezige archeologie binnen het plangebied, zal een oppervlakte van ongeveer 12,5% worden onderzocht door middel van een proefsleuvenonderzoek. Er is gekozen voor dit percentage omdat op die manier voldoende oppervlakte onderzocht kan worden om een goede archeologische verwachting te bekomen van het plangebied. Verder worden de proefsleuven gelijk verdeeld over het te bebouwen deel van het plangebied. Het proefsleuvenonderzoek dient op zich om een beter begrip te krijgen op de archeologische verwachting. Indien er archeologie aanwezig blijkt te zijn, dient een vervolgonderzoek plaats te vinden in de vorm van een vlakdekkende opgraving in de zones waar uit het proefsleuvenonderzoek archeologische resten aanwezig blijken te zijn.

In totaal zullen er drie proefsleuven worden gepland. Twee hiervan zullen een afmeting van 2 m x 50 m hebben en één een afmeting van 2 m x 45 m. De werkputten krijgen een noordoostelijke oriëntatie en zullen op een tussenafstand van maximum 15 m van elkaar liggen. In totaal zullen de proefsleuven een oppervlakte van ca. 290 m² beslaan, wat zal overeenkomen met iets meer dan 10% van het plangebied. Er werd voor een breedte van 2 m gekozen om een betere dekkingsgraad van het plangebied te bekomen. De proefsleuven zullen worden uitgegraven tot op het eerste archeologisch leesbare niveau. Verder zal er nog ruimte zijn om kijkvensters te plaatsen met een totale oppervlakte van circa 73 m² (ca. 2,5% van het totale plangebied) om de zichtbaarheid op specifieke plaatsen te vergroten. De aanleg van kijkvensters is nodig om een spoor of een concentratie van sporen waarvan de interpretatie en de waardering niet onmiddellijk duidelijk is, beter te kunnen onderzoeken. Mogelijk kunnen deze ook een schijnbare afwezigheid van sporen aantonen. Kijkvensters worden, afgezien van hun ligging, afmeting en vorm, op dezelfde wijze als proefsleuven aangelegd. De locatie voor het aanleggen van de kijkvensters zal bepaald worden door een erkend archeoloog. In totaal dient op deze wijze een oppervlakte van 363 m² onderzocht te worden middels de proefsleuven en de kijkvensters, wat overeen komt met iets meer dan 12,5% van het plangebied. Vermoedelijk zal volstaan kunnen worden met de aanleg van één sporenvak.

Ter indicatie voor de plaatsing van de proefsleuven is in afbeelding 5 een voorstel voor een puttenplan bijgevoegd.

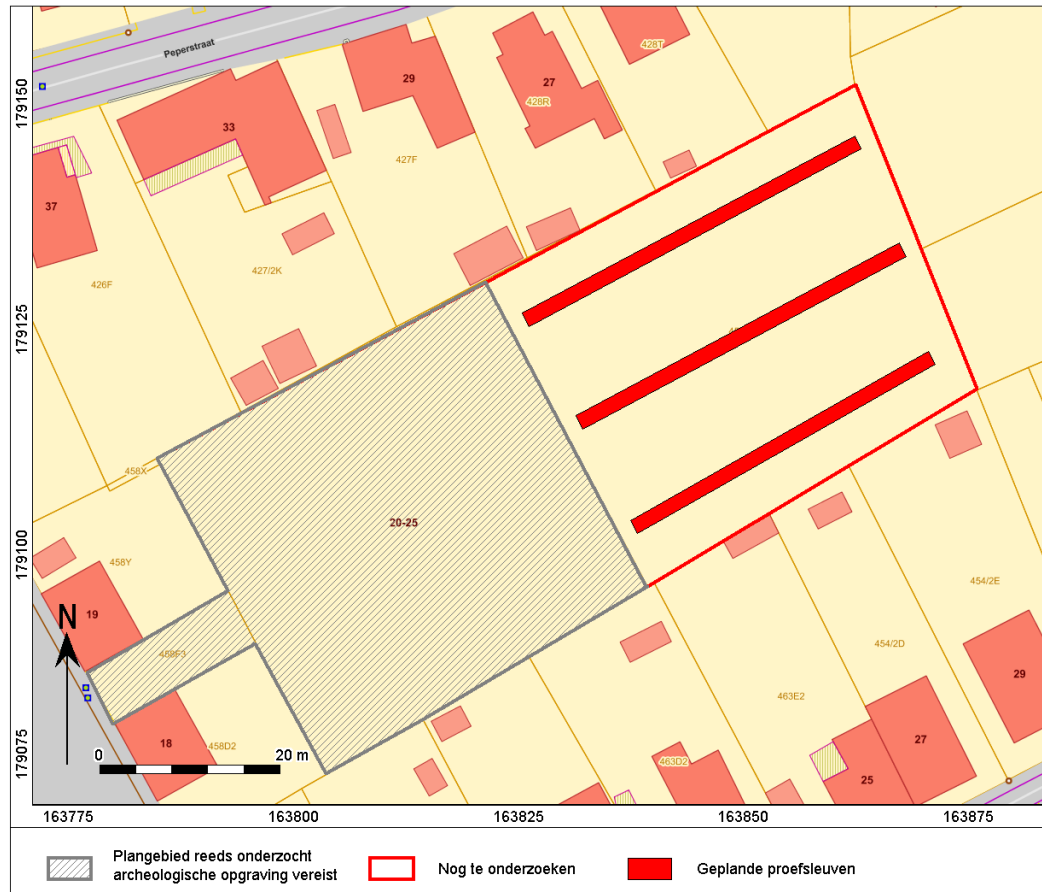

Afb. 5. De proefsleuvenkaart op het plangebied.

Het proefsleuvenonderzoek zal als volgt worden uitgevoerd:

- Er zal worden gegraven met een graafmachine met gladde bak.
- Op alle locaties vindt het graven plaats op aansturing van een archeoloog.
- Bij het verdiepen worden vondsten per stratigrafische laag verzameld. Het vlak en stort wordt met een professionele metaaldetector systematisch en vlakdekkend onderzocht. De vulling uit de gecoupeerde sporen wordt ook nagezocht met de metaaldetector.
- Bij de aanleg van de vlakken wordt vondstmateriaal per stratigrafische eenheid of per spoor verzameld. Indien deze niet herkenbaar of aanwezig zijn, worden vondsten in vakken van 2 x 2 m verzameld. De verzamelstrategie kan al naargelang de bevindingen worden aangepast.
- Indien er sprake is van vondstconcentraties (crematies, concentraties scherven, vuursteen), worden deze als puntlocaties ingemeten. Metaalvondsten (uitgezonderd spijkers) worden eveneens als puntlocaties ingemeten.
- Vondsten worden zoveel mogelijk aan een spoor of laag toegewezen. Gesloten vondstcomplexen worden integraal verzameld. Stortvondsten worden indien mogelijk per sleuf verzameld en geregistreerd.
- De selectie van materiaal in het veld vindt enkel plaats na overleg met en een beslissing daartoe van het bevoegd gezag.
- Het te documenteren vlak wordt waar nodig geschaafd, gefotografeerd, ingekrast en direct digitaal ingemeten met een robotic Total Station (rTS). Met de rTS worden vlak- en maaiveldhoogtes digitaal ingemeten.
- Een representatief deel van de sporen wordt gecoupeerd voor het beantwoorden van de onderzoeksvragen.

- Alle antropogene sporen worden gefotografeerd, ingetekend (schaal 1:20) en beschreven. Het restant van de gecoupeerde sporen wordt vervolgens stratigrafisch afgewerkt. Waar mogelijk worden sporen bemonsterd voor natuurwetenschappelijk onderzoek.
- Er worden gedurende het veldwerk foto's gemaakt van de algemene situatie, de vlakken, de profielen, van grondsporen in het vlak en van de coupes. Voor publicitaire doeleinden en/of eventuele communicatie-uitingen worden geregeld actie- en sfeerfoto's gemaakt.
- Fragiele en/of belangwekkende vondsten worden op de plaats van aantreffen gefotografeerd alvorens gelicht te worden.
- Profielen en coupes worden op schaal 1:20 getekend. De profielen zullen bij een eenduidig profiel gedocumenteerd worden door middel van profielkommen om de 20 m. Indien de stratigrafische bodemopbouw complex is of sterk afwisselend is, zal een lengteprofiel worden gedocumenteerd. Op de profieltekeningen worden de TAW-hoogten gezet en tevens zal de hoogte van het opgravingsvlak aangegeven worden op de tekening. Bij grote profieltekeningen kan, na afstemming met het bevoegd gezag, een andere schaal worden gehanteerd.
- Bij het aantreffen van bijzondere archeologische resten, worden opdrachtgever en bevoegde overheid onmiddellijk gewaarschuwd. In gezamenlijk overleg tussen de partijen zal vervolgens worden bepaald hoe met deze resten dient te worden omgegaan.
- Indien een proefsleuf niet volledig kan worden aangelegd zoals gepland ten gevolge van dichte begroeiing of bebouwing, dient de proefsleuf in overleg met de bevoegde overheid te worden verplaatst of opgedeeld, waarbij de sleuf zoveel mogelijk zijn oorspronkelijke positie zal behouden.
- De grond wordt gestockeerd langs de werkputten. Daarbij wordt de bovengrond gescheiden gehouden van de andere grond. Na het documenteren en afwerken van de werkput wordt de grond terug gestort (in lagen van max. 50 cm) en aangereden.

Indien buiten archeologische of natuurlijke sporen lithisch of ander steentijd materiaal aangetroffen wordt binnen de sleuven of de kijkvensters, worden deze vondsten driedimensionaal ingemeten. Nog tijdens het veldwerk wordt het materiaal ter evaluatie aan een deskundige voorgelegd, zodat een verdere terreinwaarderung (via boringen, evaluatie van bewaring bodemprofiel, enz.) kan uitgevoerd worden. Indien steentijdvondsten aangetroffen worden in jongere archeologische of natuurlijke sporen, dienen deze vondsten ingezameld te worden. Bij aanwezigheid van veel vondsten of kleine vondsten (chips kleiner dan 1 cm) wordt de vulling van het spoor in bulk gerecupereerd en naderhand uitgezeefd op maaswijdte van maximum 2 mm.

Het onderzoek wordt uitgevoerd conform de bepalingen in de Code van Goede Praktijk, specifiek zoals verwoord in hoofdstukken 8 en 12.

4.1.4 Waarderend archeologisch booronderzoek

Indien het proefsleuvenonderzoek aantoont dat er zich binnen het plangebied intacte afzettingen en vuursteenartefacten bevinden, wordt vanwege de aard van de archeologische resten uit de Steentijd geopteerd voor aanvullend onderzoek in de vorm van een waarderend booronderzoek.

Aangezien de resultaten van het proefsleuvenonderzoek nog niet bekend zijn, kunnen op dit moment geen uitspraken gedaan worden over de omvang van het waarderend archeologisch booronderzoek. Daar waar lithisch artefacten aangetroffen worden, zullen waarderende boringen gezet worden om de aanwezige vindplaats te begrenzen. Aangezien dit afhankelijk is van de resultaten van het proefsleuvenonderzoek, zal er geen kaart weergegeven kunnen worden. Desondanks kan er wel een algemene onderzoeksmethodiek worden opgesteld.

4.1.5 Proefputten

Een proefputtenonderzoek vormt de laatste stap in de evaluatie van de steentijdvindplaatsen. Hierna wordt een besluit genomen over het al dan niet opgraven van de vindplaatsen. Ook dit onderzoek is afhankelijk van voorgaande onderzoeken. Het aantal en de inplanting van de proefputten is afhankelijk van de spreiding van de positieve boringen.

De proefputten zullen 1 m² zijn en alle proefputten zullen worden genummerd. Elke proefput zal in vakken van 0,5 x 0,5 x 0,05 m laagsgewijs onderzocht worden. Hun zuidwestelijke punt zal worden ingemeten, inclusief een hoogtemeting. Het sediment zal per vak op een zeef met maaswijdte van maximaal 2 mm, worden uitgezeefd. Alle vondsten (menselijke artefacten) zullen worden ingezameld met vermelding van vaknummer en horizont. Het meest representatieve profiel per proefput zal worden gefotografeerd en beschreven (FAO/Unesco: A, E, B, C; met waar nodig/mogelijk onderverdelingen). De foto's zullen voorzien worden van een proefputnummer, de benaming van het profiel (noord, zuid, west, oost), een noordpijl en een schaal aanduiding. De inplanting van de proefputten met bijhorende nummers zal aangeduid worden op een algemeen overzichtsplan met een leesbare schaal. Het opmetingsplan zal georeferereerd en digitaal (inplantingen proefputten op topografische kaart in PDF formaat) beschikbaar zijn. De verticale begrenzing van de vuursteensite kan bepaald worden aan de hand van drie opeenvolgende lagen van vakken die geen vuursteen meer bevatten.

Indien uit het onderzoek blijkt dat er vondstlocaties uit de prehistorie aanwezig zijn, zullen deze zones verder worden opgegraven. Hiervoor zullen nieuwe bijzondere voorwaarden worden opgemaakt.

Indien geen diagnostisch materiaal aangetroffen wordt, of het materiaal behoort tot het Neolithicum of later, dient het proefsleuvenonderzoek verder uitgevoerd te worden.

4.2 Competenties uitvoerders

4.2.1 Proefsleuvenonderzoek

De uitvoerders van het proefsleuvenonderzoek dienen volgende competenties te hebben:

- Een veldwerkleider: een erkend archeoloog die ruime ervaring heeft in het uitvoeren van proefsleuven in gebieden met plaggenbodems.
- Een archeoloog-assistent: een archeoloog die kennis heeft van het uitvoeren van proefsleuven.
- Een aardkundige: een aardkundige met ervaring met betrekking tot de bodem- en sedimenttypes die in het projectgebied voorkomen.

4.2.2 Waarderend archeologisch booronderzoek

De uitvoerders van het verkennend en/of waarderend archeologisch booronderzoek dienen volgende competenties te hebben:

- Een veldwerkleider met ervaring in verkennend en/of waarderend archeologisch booronderzoek en kennis van vondstmateriaal uit de steentijd.

4.2.3 Proefputten

De uitvoerders van het proefputtenonderzoek in functie van steentijd artefactensites dienen volgende competenties te hebben:

- Een veldwerkleider met ervaring in onderzoek door middel van proefputten op steentijd artefactensites.
- Een archeoloog-assistent: een archeoloog die kennis heeft van het uitvoeren van proefsleuven.
- Een aardkundige of assistent-aardkundige: een aardkundige die kennis heeft van het bodemprofiel en geologische opbouw die beschreven wordt in de archeologienota.

4.3 Evaluatiecriteria

Het voorgestelde waarderend booronderzoek, proefputten en proefsleuvenonderzoek worden als succesvol beschouwd en mogen afgerond worden wanneer aan de volgende criteria voldaan is:

- Beantwoording van de onderzoeksvragen.
- Het vaststellen van de aan- of afwezigheid van een vindplaats.
- In het geval van de aanwezigheid van een vindplaats een gedetailleerde waardering opstellen en een duidelijk beeld scheppen van deze vindplaats in functie van de daaropvolgende opgraving.

Wanneer de vragen allemaal zowel betreffende de bodemopbouw, bodemkunde als archeologie beantwoord zijn, wordt het onderzoeksdoel als bereikt beschouwd.

4.4 Risico's

Volgende maatregelen worden getroffen om bestaande risico's bij de aanleg van de proefsleuven te beperken:

- Sleuven die dieper zijn dan de toegestane wettelijke uitgraafdiepte worden aangelegd, worden gestaakt en/of getrapt aangelegd.
- De werf is ingericht conform de vigerende arbeidswetgeving.
- De werf wordt ingericht en uitgevoerd volgens de vigerende veiligheids- en gezondheidswetgeving.
- De uitvoering van de prospectie in overeenstemming is met de wettelijke bepalingen inzake bodemverzet.
- De proefsleuven worden minstens drie meter van de perceelsgrenzen en de weg aangelegd om risico op verzakking van de bestaande gebouwen op de aanliggende percelen te vermijden en om te vermijden dat bestaande leidingen ter hoogte van de bestaande gebouwen worden geraakt.
- De werf wordt afgesloten voor mogelijk vandalisme en diefstal.

4.5 Voorziene afwijkingen ten aanzien van de Code van Goede Praktijk

Er worden geen afwijkingen voorzien ten aanzien van de Code van Goede Praktijk. Indien tijdens het veldwerk blijkt dat een afwijking noodzakelijk is, dan wordt dit gemotiveerd beschreven in de nota.

Bibliografie

Dockx C., 2017 : Witloofstraat, Kampenhout. Een Archeologienota, VEC Nota 201, Brugge.

Dockx C., 2017 : Witloofstraat, Kampenhout. Programma van Maatregelen, VEC Nota 201, Brugge.