



Ruben Willaert
restauratie & archeologie
decoratie

GEEFT HET VERLEDEN EEN TOEKOMST

Onze Lieve-Vrouwekerkplein (Dendermonde, Oost-Vlaanderen)

Projectcode: 2020E422
Juni 2020

ARCHEOLOGIENOTA
BUREAUONDERZOEK (FASE 0)
DEEL 2: PROGRAMMA VAN MAATREGELEN



Colofon

Ruben Willaert bvba
Ten Briele 14 bus 15
8200 Sint-Michiels-Brugge

Auteurs: Bot Bart, Willaert Aaron

Het eventuele nummer van het wettelijk depot of het buitenlandse equivalent hiervan: /

De naam en het erkenningsnummer van de erkende archeoloog:

Ruben Willaert, OE/ERK/Archeoloog/2015/00069

© Ruben Willaert bvba, Sint-Michiels-Brugge, 2020

Niets uit deze uitgave mag vermenigvuldigd en/of openbaar gemaakt worden door middel van druk, fotokopie of welke wijze dan ook zonder voorafgaande schriftelijke toestemming van Ruben Willaert bvba.

Ruben Willaert bvba aanvaardt geen aansprakelijkheid voor eventuele schade voortvloeiend uit de toepassing van de adviezen of het gebruik van de resultaten van dit onderzoek.

INHOUDSTAFEL

1	Administratieve gegevens	5
2	Inleiding	6
3	Geplande werken	6
4	Gemotiveerd advies	8
4.1	Advies	9
4.2	Afbakening	10
5	Onderzoeksvragen	10
6	Methode en Strategie	12
6.1	Randvoorwaarden	12
6.2	Proefsleuven en proefput	12
6.3	Eindcriteria en uitzonderingsmodaliteiten	14
6.4	Competenties	15
6.5	Vondsten	16
7	Bibliografie	16



FIGURENLIJST

Figuur 1: Projectgebied weergegeven op de GRB-basiskaart (Bron: Geopunt).	6
Figuur 2: Vereenvoudigde weergave van de geplande werken (Bron: Geopunt).	7
Figuur 3 Voorstel proefputten weergegeven op de orthofoto, middenschallig, winteropnamen, 2019 (Bron: Geopunt).	13

TABELLENLIJST

Tabel 1: Administratieve gegevens: De administratieve gegevens identificeren de actoren die betrokken zijn bij het vooronderzoek en de locatie van het vooronderzoek.....	5
---	---



1 Administratieve gegevens

Tabel 1: Administratieve gegevens: De administratieve gegevens identificeren de actoren die betrokken zijn bij het vooronderzoek en de locatie van het vooronderzoek.

a) De locatie van het vooronderzoek met vermelding van:	Provincie	Oost-Vlaanderen
	Gemeente	Dendermonde
	Deelgemeente	/
	Postcode	9200
	Adres	Onze Lieve-Vrouwekerkplein 9200 Dendermonde
	Toponiem	Onze Lieve-Vrouwekerkplein
	Bounding box (Lambertcoördinaten)	X _{min} = 130728 Y _{min} = 191381 X _{max} = 130841 Y _{max} = 191459
b) Het kadasterperceel met vermelding van gemeente, afdeling, sectie, perceelsnummer of -nummers en kaartje	Dendermonde, Afdeling 1, Sectie C, nr's: 334b ² , 325n, 335n Figuur 1	
c) Alle betrokken actoren en specialisten	Aaron Willaert (historicus) Bart Bot (erkend archeoloog)	
d) Personen buiten het project die geraadpleegd of betrokken werden voor algemene wetenschappelijke advisering	/	



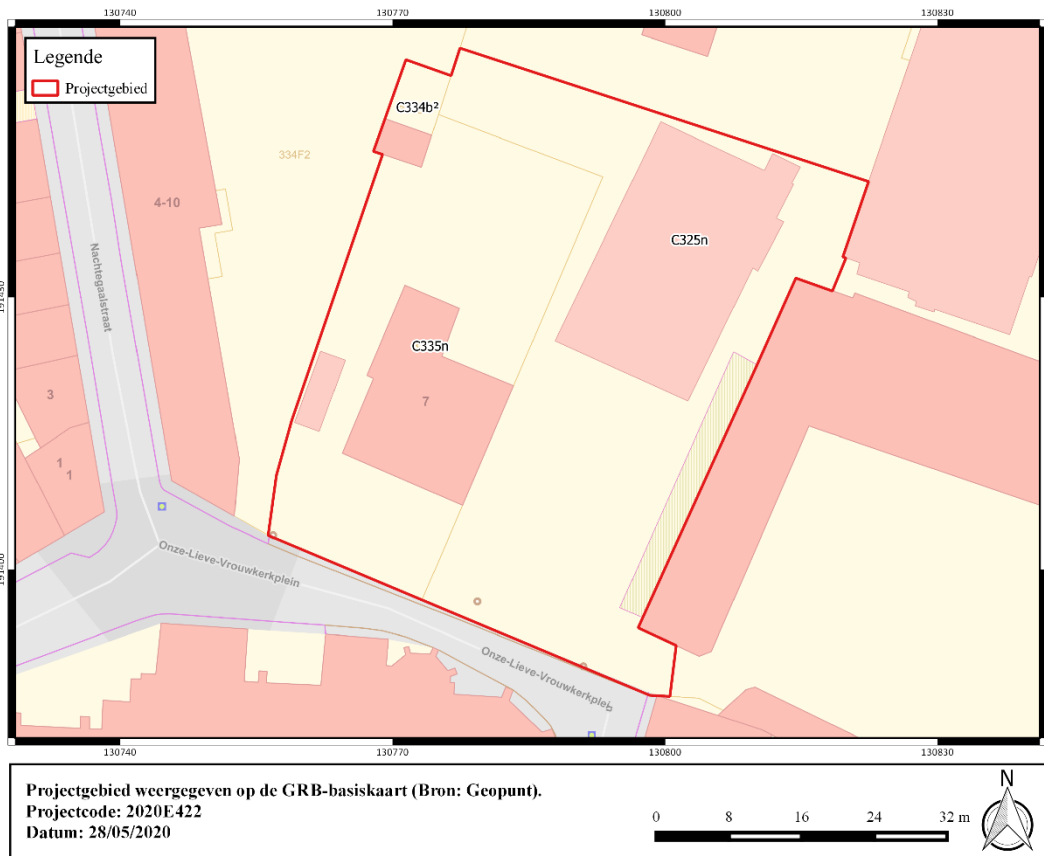

Figuur 1: Projectgebied weergegeven op de GRB-basiskaart (Bron: Geopunt).

2 Inleiding

Deze archeologienota wordt opgemaakt naar aanleiding van een geplande stedenbouwkundige vergunningsaanvraag waarbij de totale oppervlakte van de ingreep in de bodem 100 m² of meer beslaat en de totale oppervlakte van de kadastrale percelen waarop de aanvraag betrekking heeft 300 m² of meer bedraagt. De oppervlakte van het plangebied in kwestie bedraagt **2726 m²**, vandaar is men verplicht een bekrachtigde archeologienota toe te voegen aan de vergunningsaanvraag. Het onderzoeksterrein situeert zich volgens het gewestplan in een zone bestemd als gebied voor gemeenschapsvoorzieningen en nutsvoorzieningen. Het plangebied is gelegen binnen de vastgestelde archeologische zone van de historische stadskern van Dendermonde. Het onderzoeksterrein situeert zich noch binnen een archeologische site, noch binnen een zone waar geen archeologie te verwachten valt.

3 Geplande werken

De totale oppervlakte van het plangebied bedraagt 2726 m². Hiervan is op heden ca. 712 m² bebouwd. Deze bebouwing betreft een woning in het westelijk deel van het plangebied en een schoolgebouw in het noordoostelijk deel van het plangebied. Respectievelijk is ca. 71 m² en 143 m² van deze gebouwen onderkelderd. Ca. 640 m² is in gebruik als tuinzone behorende tot de woning in het westelijk deel van het plangebied. Het overige deel van het terrein is verhard.

De opdrachtgever plant de sloop van het bestaande gebouwenbestand, gevolgd door de realisatie van een nieuwbouwproject met buitenaanleg in de vorm van verharding en groenzone. De totale oppervlakte van de te slopen structuren bedraagt ca. 712 m². Na de sloopwerken wordt

een nieuw schoolgebouw gerealiseerd met een footprint van ca. 765 m². Van dit gebouw valt ca. 113 m² samen met bestaande bebouwing waarvan 32 m² met bestaande kelders. De nieuwbouw zal niet onderkelderd worden en wordt gefundeerd door middel van sleuffunderingen tot vorstvrije diepte (ca. 100 cm-mv) en een algemene funderingsplaat (ca. 50 cm-mv). Het overig deel van het terrein wordt heraangelegd deels met nieuwe verharding deels met groenstroken. Voor de volledige zone van de buitenaanleg dient een bodemingreep gerekend te worden van ca. 50 cm-mv. In functie van de geplande ontwikkeling dient tevens nieuwe riolering aangelegd te worden die aangesloten zal worden op een aantal putten. De putten worden aangelegd tot een diepte van ca. 2 m-mv, de riolering tot een diepte van ca. 80 cm-mv.

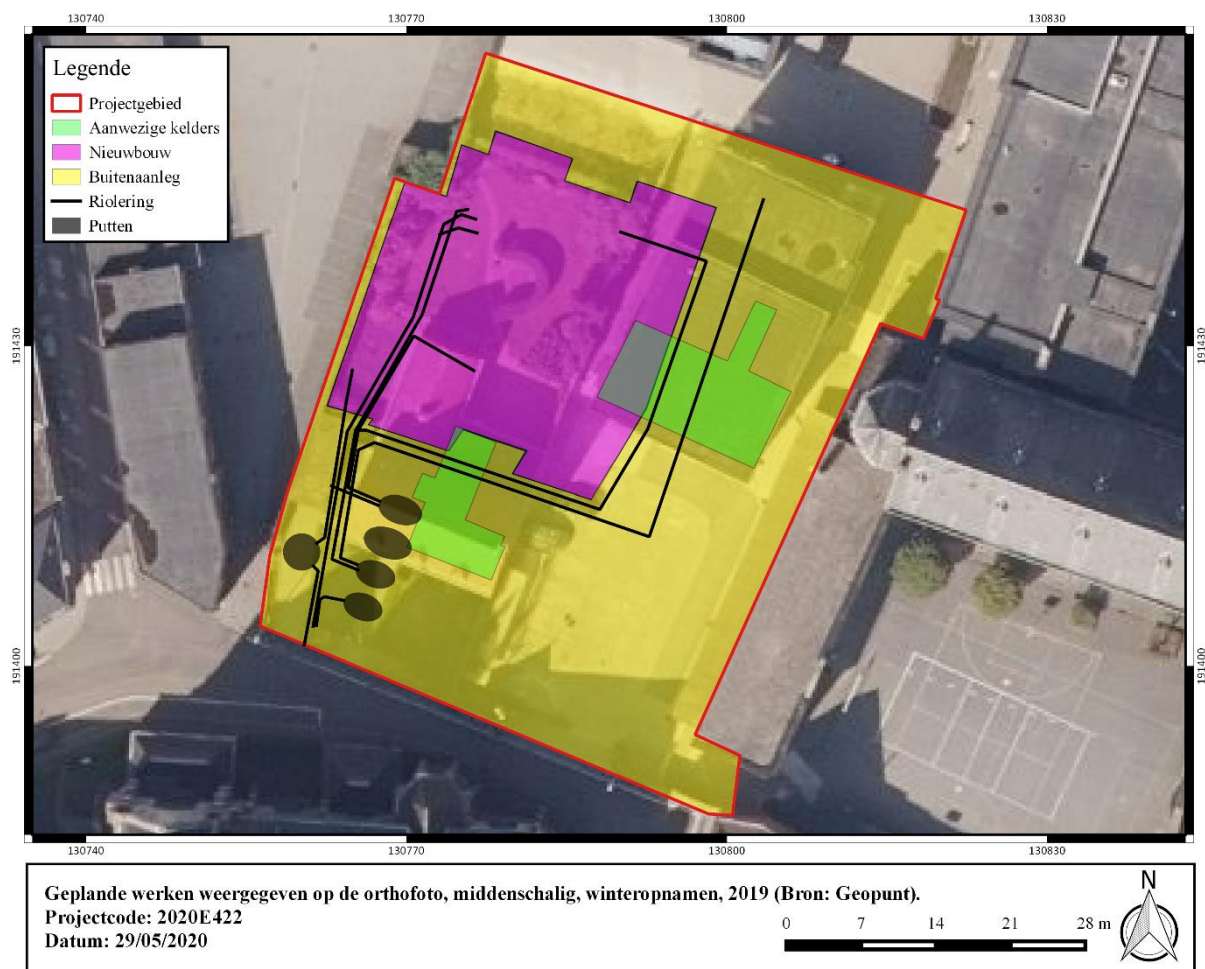

Figuur 2: Vereenvoudigde weergave van de geplande werken (Bron: Geopunt).

4 Gemotiveerd advies

In deze sectie volgt een gemotiveerd advies over het al dan niet moeten nemen van maatregelen. Het gemotiveerd advies is gebaseerd op het verslag van resultaten van het vooronderzoek. De vaststellingen over de aan- of afwezigheid van archeologische sites en hun aard worden geconfronteerd met de door de initiatiefnemer voorgenomen bodemingrepen. Op basis van deze confrontatie motiveert het advies of er maatregelen nodig zijn, welke deze zijn, en wat hun uitvoeringswijze is. Na dit gemotiveerd advies volgt het concrete programma van maatregelen voor project Dendermonde Onze Lieve-Vrouwekerkplein .

1° de volledigheid van het uitgevoerde vooronderzoek:

Alle nuttige en noodzakelijke onderzoeken werden uitgevoerd.

2° de aanwezigheid van een archeologische site:

Op basis van het uitgevoerde bureauonderzoek kan aangetoond worden dat het archeologisch potentieel van het projectgebied groot is. Op basis van het uitgevoerde bureauonderzoek kan onderstaande afgeleid worden:

- Het plangebied is gelegen binnen de historische stadskern van Dendermonde.
- Het plangebied ligt in de alluviale zone van de Schelde en de Oude Dender. Het plangebied is gunstig gelegen voor het voorkomen van een paleobodem en bijgevolg mogelijks een steentijdartefactensite.
- Gelet op de ligging van het plangebied precies ten noorden van de Onze Lieve-Vrouwekerk, kan de aanwezigheid van menselijke begravingen of andere structuren die met oudere kerkfasen in verband kunnen gebracht worden, niet uitgesloten worden.
- Ten noorden van de kerk situeert zich een netwerk van grachten. Onderzoek precies ten noorden van het huidig plangebied kon een van deze kanaaltjes dateren in de 16^e eeuw. Vermoedelijk maken deze grachten deel uit van een rabattensysteem.
- Binnen en rondom de projectgrenzen situeert zich een omvangrijk gebouwcomplex in de 16^{de} en 17^{de} eeuw. Binnen de projectgrenzen situeert zich in deze periode vermoedelijk de pastorie/dekenij met achterliggende tuin. Precies ten oosten situeert zich het hof Sint-Baafs, later weeshuis.

Voor wat betreft de periode van de steentijden kan gesteld worden dat het plangebied op het eerste zicht gunstig is gelegen. De werken zullen slechts plaatselijk (ter hoogte van de geplande putten) een aanzienlijke diepte aannemen en zodoende een eventueel aanwezige paleobodem aansnijden. Uit een proefonderzoek net ten noorden van het plangebied blijkt de moederbodem op een diepte van -2,2/2,7m onder het maaiveld te zitten. Tijdens dit onderzoek werden ophogingspakketten (dikte van 1,5m tot 2m) en enkele grondvaste sporen (grachten en kuilen) aangetroffen uit de nieuwe en nieuwste tijden. De kans dat er een paleobodem wordt aangesneden in de proefput is eerder laag te noemen.

Voor wat betreft de periode gaande van het neolithicum tot de vroege middeleeuwen is de verwachting laag maar niet onbestaande. Echter gezien de geplande werken zullen deze sporen (zoals eveneens de eventuele steentijdresten) eerder aangetroffen worden in de proefput



(verstoring tot -2m) en niet ter hoogte van de proefsleuven (verstoring tot maximaal -1m onder het maaiveld).

Concreet is er ter hoogte van het projectgebied een hogere verwachting naar bewoning vanaf de volle/late middeleeuwen ter hoogte van de proefput alsook de proefsleuven. De archeologische sporen kunnen zich manifesteren als funderingen, vloerniveau's, ophogingspakketten, achtererfstructuren, resten van ambachtelijke activiteiten, menselijke begravingen,

3° de waardering van de archeologische site:

Archeologisch onderzoek op de site zou informatie kunnen geven over de bebouwings- en bewoningshistoriek van het desbetreffende perceel en over de vroegste ontwikkeling van Dendermonde.

4° de impactbepaling:

Indien zich archeologische resten binnen de grenzen van het projectgebied bevinden, zijn deze bedreigd door de geplande werken.

4.1 Advies

Rekening houdende met de criteria uit de Code Goede Praktijk (CGP), hoofdstuk 5.2, werd de noodzaak tot verder vooronderzoek afgewogen:

- *Archivalisch onderzoek*: Bijkomend archivalisch onderzoek is in dit stadium van het onderzoek niet van toepassing. Dergelijk onderzoek zou een te grote meerkost betekenen, bovendien is aan de hand van het historisch kaartmateriaal een duidelijk beeld verkregen van het onderzoeksgebied.

- *Landschappelijk bodemonderzoek* Cfr. CGP 7.3: Het landschappelijk bodemonderzoek heeft als doel de aardkundige opbouw en ontstaansgeschiedenis van de ondergrond en het landschap te kennen door een gerichte staalname. Er wordt geadviseerd om geen voorafgaandelijk landschappelijk bodemonderzoek uit te voeren.

- *Geofysisch onderzoek* Cfr. CGP 7.4: Geofysisch onderzoek heeft tot doel om antropogene fenomenen te onderscheiden van natuurlijk sediment of om een morfologische reconstructie van het natuurlijke landschap te maken, door contrasten in elektrische, elektromagnetische en magnetische kenmerken van de ondergrond te meten. In het geval van het projectgebied is deze onderzoeksmethode niet van toepassing.

- *Veldkartering* Cfr. CGP 7.5: Veldkartering heeft tot doel om relevante archeologische indicatoren te zoeken door een visuele inspectie van een terrein. In het geval van het projectgebied is deze onderzoeksmethode niet van toepassing.

- *Verkennend en waarderend archeologisch booronderzoek* Cfr. CGP 8.4 en 8.5: Het verkennend archeologisch booronderzoek heeft als doel archeologische sites op te sporen door middel van boringen. Het waarderend archeologisch booronderzoek heeft als doel reeds opgespoorde archeologische sites te evalueren door middel van boringen. In het geval van het projectgebied is deze onderzoeksmethode niet van toepassing.



- *Proefsleuven en proefputten Cfr. CGP. 8.6:* Het doel van proefsleuven en proefputten is uitspraken te doen over de archeologische waarde van de totaliteit van een terrein door een beperkt maar statistisch representatief deel van dat terrein op te graven.

Gezien de ligging in een stadscontext, waarbij een complexe verticale stratigrafie verwacht wordt, met het voorkomen van puinpakketten, funderingen, vloeren,... in de bodem, is het uitvoeren van een verder vooronderzoek met ingreep in de bodem door middel van proefputten en proefsleuven de enige relevante onderzoeksmethode om deze site te onderzoeken. Eerder werd aangetoond dat het archeologisch potentieel van het projectgebied groot is. Een onderzoek met behulp van proefsleuven en een proefput kan duidelijkheid verschaffen omtrent de reële bedreiging van de bouwwerken (inschatting van het archeologisch niveau, de bewaringstoestand van de archeologische resten, de verstoringsgraad binnen het plangebied).

De aanbeveling werd getoetst aan de vier criteria opgenomen in de Code van Goede Praktijk artikel 5.3:

- mogelijk: De uitvoering van het vooronderzoek met ingreep in de bodem is momenteel niet mogelijk. Werken zullen uitgevoerd worden na het bekomen van de stedenbouwkundige vergunning en de afbraak van het huidige gebouwenbestand (zie 6.1. voor de randvoorwaarden bij de afbraak).
- nuttig: Er zijn geen argumenten om aan te nemen dat het terrein dermate verstoord is dat een prospectie niet zinvol zou zijn. De proefput en proefsleuven brengen het archeologisch potentieel van het projectgebied in kaart. Hierop kan een gedegen beslissing genomen worden in functie van een eventueel verder onderzoek.
- schadelijk: Gelet op de aard van de werken, is eventueel aanwezig archeologisch erfgoed bedreigd. Een onderzoek door middel van een proefputten en proefsleuven is, rekening houdende met het groot archeologisch potentieel van het projectgebied, de enige goede manier om een inschatting te maken van het archeologisch bodemarchief.
- noodzakelijk: Eventueel archeologische relictten zijn door de geplande werken bedreigd.

4.2 Afbakening

Het advies heeft betrekking op het volledige plangebied (ca. 2726 m²) dat verstoord wordt door de geplande werken. Verspreid over het volledige bedreigde plangebied worden drie proefsleuven en één proefput aangelegd, op enkele strategische plekken. In totaal wordt circa 200 m² of 7,3% van het bedreigde plangebied onderzocht. Dit is voldoende om een correcte uitspraak te doen omtrent de te nemen maatregelen.

5 Onderzoeksvragen

Doel van het onderzoek is een archeologische evaluatie van het terrein. Dit houdt in dat het archeologisch erfgoed opgespoord, geregistreerd, gedetermineerd en gewaardeerd wordt en dat de potentiële impact van de geplande werken op de archeologische resten wordt bepaald. Onderdeel van de evaluatie is dat er mogelijkheden gezocht worden om *in situ* behoud te



bewerkstelligen en, indien dit niet kan, er aanbevelingen worden geformuleerd voor vervolgonderzoek (ruimtelijke afbakening, diepteligging, strategie, doorlooptijd, te voorziene natuurwetenschappelijke onderzoeken en conservatietechnieken, voorstel onderzoeksvragen).

Bij het uitvoeren en uitwerken van de archeologische prospectie moeten minstens volgende vragen beantwoord worden:

- Hoe diep bevindt zich het archeologisch niveau?
- In hoeverre is het plangebied verstoord?
- Hoeveel archeologische niveaus kunnen onderscheiden worden?
- Wat is de aard, omvang, datering, en conservatie van de aangetroffen archeologische resten?
- Hoe is de opbouw van de chronologie van de aanwezige archeologische resten?
- Wat is de onderlinge samenhang tussen de sporen en structuren?
- Welke specifieke activiteiten hebben binnen het onderzoeksgebied plaatsgevonden?
- Wat zijn de materiële aanwijzingen hiervoor?
- Passen deze in de historische context van de locatie?
- Uit welke periode dateren de vondsten? Kan er een functionele interpretatie aan gegeven worden?
- Wat is de datering en samenstelling van de aangetroffen ophogingslagen?
- Moet er, op basis van de archeologische resten, een vlakdekkend vervolgonderzoekonderzoek plaatsvinden? Wat is de ruimtelijke afbakening van het vervolgonderzoek? Welke vraagstellingen dienen geformuleerd worden voor een vervolgonderzoek?

Menselijke resten:

- Zijn er menselijke begravingen aanwezig?
- In welke periode kunnen de skeletten gedateerd worden?
- Hoeveel niveaus van begravingen worden vastgesteld?
- Wat zijn de specifieke kenmerken van de begravingen? Bevinden de begravingen zich in volle grond, in een kist, een bekiste grafkuil?, ...
- Zijn er elementen die kunnen wijzen op een begrafenisritueel (bijgiften, positie van het lichaam en ledematen, balseming,...)?
- Zijn er binnen de populatie groepen aan te wijzen die als verwantschapsgroepen geïnterpreteerd kunnen worden? (grafkelders, grafkuilen met meerdere individuen,...)?



- Wat is het fysieke aspect van eventuele funeraire structuren? (kistvorm- en assemblage, grafkuil, grafkelders, knekelput,...)?
- Zijn er aanwijzingen voor begraving met kledij of een lijkwade?

6 Methode en Strategie

Uit het verslag van resultaten kwam naar voor dat verder vooronderzoek met ingreep in de bodem door middel van proefputten en proefsleuven, gezien de ligging van het plangebied in een stedelijke context met een complexe verticale stratigrafie, de meest aangewezen methode is om het plangebied te onderzoeken. De voorziene onderzoeksmethode moet niet uitgevoerd worden indien de geplande werken alsnog niet zullen plaatsvinden. Zowel het veldwerk als de verwerking en rapportage van de hieronder beschreven methode dienen te voldoen aan de methodiek zoals beschreven in de Code van Goede Praktijk. Specifiek wordt verwezen naar hoofdstukken 8.6.1 en 8.6.3 van de Code van Goede Praktijk voor de uitvoering van en rapportering over archeologisch vooronderzoek en archeologische opgravingen en het gebruik van metaaldetectoren (versie 3.0). Het onderzoeksdoel is succesvol bereikt indien de vraagstelling gefundeerd kan beantwoord worden.

6.1 Randvoorwaarden

Het onderzoek gebeurt in uitgesteld traject. Het af te breken gebouwenbestand moet afgebroken worden **tot op niveau van het maaiveld** alvorens het archeologisch onderzoek van start gaat. Er dient nadrukkelijk beklemtoond te worden dat aan de sloop duidelijke voorwaarden verbonden zijn. Het gebouwenbestand kan zonder archeologische begeleiding gesloopt en verwijderd worden tot op het niveau van het huidig straatniveau. De funderingen onder het straatniveau worden niet verwijderd of op andere manieren gemanipuleerd. Hetzelfde geldt voor eventueel aanwezige kelders, citernes of andere ondergrondse structuren, die nu niet gekend zijn en aan het licht zouden komen bij de afbraak. Verder moet op dergelijke manier te werk worden gegaan dat het vrijgekomen terrein niet of in zeer beperkte mate betreden wordt door zwaar materieel als dumpers en graaf- en breekmachines.

6.2 Proefsleuven en proefput

De proefsleuven en proefput worden ingepland rekening houdend met de wetenschappelijke vraagstelling en de huidige bebouwing. Volgende configuratie wordt voorgesteld:





Figuur 3 Voorstel proefputten weergegeven op de orthofoto, middenschalig, winteropnamen, 2019 (Bron: Geopunt).

Proefput 1 (5mx5m):

- Verwachting: resten middeleeuwse/nieuwe tijden bebouwing, menselijke resten, oudere grondvaste sporen (vanaf het neolithicum tot de nieuwste tijd), paleobodem?
- Proefput wordt opgegraven tot op moederbodem

Proefsleuf 2 (27mx2m):

- Verwachting: resten oude middeleeuwse/nieuwe bebouwing, menselijke resten,
- De proefsleuf wordt aangelegd tot op het eerste archeologische niveau. Indien het archeologische niveau zich hoger bevindt dan de verstoringsdiepte (-1m onder het maaiveld) van de werken dan moet er plaatselijk door middel van minstens één profielput gepeild worden naar de stratigrafische bodemopbouw.

Proefsleuf 3 (35mx2m):

- Verwachting: resten oude middeleeuwse/nieuwe bebouwing, achtererfstructuren, ambachtelijke activiteiten,
- De proefsleuf wordt aangelegd tot op het eerste archeologische niveau. Indien het archeologische niveau zich hoger bevindt dan de verstoringsdiepte (-1m onder het maaiveld) van de werken dan moet er plaatselijk door middel van minstens één



profielput gepeild worden naar de stratigrafische bodemopbouw.

Proefsleuf 4 (27mx2m):

- Verwachting: resten oude bebouwing, achtererfstructuren, ...
- De proefsleuf wordt aangelegd tot op het eerste archeologische niveau. Indien het archeologische niveau zich hoger bevindt dan de verstoringsdiepte (-1m onder het maaiveld) van de werken dan moet er plaatselijk door middel van minstens één profielput gepeild worden naar de stratigrafische bodemopbouw

Indien de onderzoeksvragen op basis van bovenstaande proefputten en sleuvenplan niet afdoende kunnen beantwoord worden, dan kan de uitvoerende erkende archeoloog er tijdens het veldonderzoek voor opteren om extra proefputten of proefsleuven aan te leggen, of de bestaande putten uit te breiden, om beter inzicht te krijgen in de aard van de aangetroffen archeologische sporen. In elke proefput wordt de volledige stratigrafische sequentie onderzocht tot op moederbodem (indien nodig door middel van een sondering/boring). Het aantal vlakken en de aanlegdieptes worden tijdens het veldwerk bepaald door de veldwerkleider. In het geval van diep uitgegraven contexten (bvb. waterputten) worden de uitgravingsdieptes aan de hand van boringen achterhaald. Bij het aantreffen van resten van ambachtelijke activiteiten moet indien nodig een specialist geraadpleegd worden. Een selectie van het sporenbestand moet onderzocht worden om uitspraken te kunnen doen in functie van een vervolgonderzoek. De kwetsbare sporen worden afgedekt. In elke proefput worden minstens twee profielwanden geregistreerd in functie van de stratigrafische opbouw. In de proefsleuf wordt door middel van een profielput gepeild naar de bodemopbouw. Elk vlak wordt gecontroleerd op de aanwezigheid van metalen voorwerpen met behulp van een metaaldetector. De geldende veiligheidsvoorschriften worden ten allen tijde gerespecteerd. Zo moet de omvang van de proefput zich evenredig verhouden tot de diepte van het aanlegvlak. Uitvoerend personeel die werkzaamheden uitvoeren in de nabije omgeving van een draaiende graafmachine moeten visueel duidelijk herkenbaar zijn zoals gebruikelijk.

Een fysisch antropoloog zal opgeroepen worden op het terrein van zodra er skeletten worden gevonden. Hij/zij verleent advies of het nodig geacht wordt om bij elk skelet bvb. bijkomende stalen te nemen (buikstalen, onder hoofd, vulling rond het skelet).

Indien er steentijdartefacten worden aangetroffen moeten deze artefacten als puntvondst ingemeten worden.

6.3 Eindcriteria en uitzonderingsmodaliteiten

De prospectie wordt als succesvol beschouwd, indien alle waargenomen archeologische sporen op een wetenschappelijke wijze onderzocht zijn, er een beargumenteerd antwoord op de onderzoeksvragen geformuleerd kan worden en het eindrapport wordt opgeleverd.

De uitvoering van de opgraving gebeurt volgens de Code van Goede Praktijk, eventueel aangevuld met bijkomende maatregelen indien de sporen en/of vondsten daartoe aanleiding geven. Deze eventuele maatregelen worden bepaald door de erkend archeoloog.



6.4 Competenties

Het veldwerkteam bestaat minimaal uit:

- een veldwerkleider (onder auspiciën van een erkend archeoloog), deze veldwerkleider beschikt over voldoende ervaring in stedelijke contexten in Vlaanderen en heeft bij voorkeur een goede kennis van de (post) middeleeuwse periode. Minimaal heeft hij/zij 2 jaar opgravingservaring op stedelijke contexten, aangetoond via CV.
- één assistent-archeoloog, hij/zij heeft minstens 1 jaar opgravingservaring op stedelijke contexten, aangetoond via CV.
- Een fysisch antropoloog dient op afroep beschikbaar te zijn.

Voor de begeleiding van de opdracht dient de veldwerkleider zich te laten ondersteunen door één of meerdere specialisten en regiodeskundigen, die hem bijstaan bij de uitvoering van de prospectie indien deze expertise intern niet beschikbaar is. Deze specialist beschikt over een aantoonbare en ruime ervaring met stadskernonderzoek in het algemeen en binnen de stad Dendermonde in het bijzonder.

Het projectteam wordt daarenboven bijgestaan door een aardkundige die minstens 1/5 van de duur van het veldwerk op het terrein aanwezig is. De aardkundige ondersteunt de archeologen bij de analyse van de bodemkundige/landschappelijke context en bij de interpretatie van sporen en structuren.



6.5 Vondsten

Conservatie en overdracht van het archeologisch ensemble gebeurt na afloop van het onderzoek conform aan de artikels 5.2.1, 5.2.2 en 5.2.3 van het Onroerend Erfgoeddecreet. Bij de start van de opgraving worden door de erkende archeoloog en de initiatiefnemer duidelijke afspraken gemaakt met betrekking tot de overdracht van het archeologisch ensemble bij de eigenaar en het erkende onroerend erfgoeddepot of andere bewaarder van het archeologisch ensemble. Na het beëindigen van de verwerking en het opleveren van de eindrapportage vindt de overdracht van de vondsten plaats.

7 Bibliografie

Agentschap Onroerend Erfgoed 2020

AGIV

DOV Vlaanderen

Geoportaal

Geopunt

Van Ranst, E. & Sys, C. 2000. Eenduidige legende voor de digitale bodemkaart van Vlaanderen. Universiteit Gent.

