



Archeologienota

Maaseik, Bosbeekvallei

Deel 2: Programma van Maatregelen

Inhoud

1	Administratieve gegevens	1
2	Overzicht maatregelen.....	2
3	Gemotiveerd advies.....	3
3.1	Datering en interpretatie onderzoeksterrein	3
3.2	Waardering archeologische vindplaatsen	3
3.3	Impactbepaling	3
3.4	Bepalingen van de maatregelen	4
3.4.1	Kennispotentieel verder (voor)onderzoek	4
3.4.2	Volledigheid van het vooronderzoek.....	4
3.4.3	Keuze verder vooronderzoek	5
4	Programma van Maatregelen	6
4.1	Administratieve gegevens advieszone.....	6
4.2	Onderzoeksopdracht	6
4.2.1	Afbakening onderzoeksterrein	6
4.2.2	Onderzoeksdoelstellingen.....	6
4.2.3	Onderzoeksvragen	6
4.3	Maatregelen landschappelijk bodemonderzoek.....	7
4.3.1	Methoden en technieken.....	7
4.3.2	Potentieel vervolgtraject	9
4.3.3	Eventuele afwijkende methodiek.....	9
4.4	Maatregelen archeologisch booronderzoek	10
4.4.1	Methoden en technieken.....	10
4.4.2	Eventuele afwijkende methodiek.....	14
4.5	Potentieel vervolgtraject na archeologisch vooronderzoek.....	15
5	Lijsten.....	16
5.1	Plannenlijst.....	16
5.2	Tabellenlijst	16
6	Bibliografie	17

1 Administratieve gegevens

Algemeen

Naam site	Maaseik Bosbeekvallei
Ligging	Ter hoogte van de Berkendijk, Maaseik, Limburg
Kadaster	Maaseik, Afdeling 3, Sectie A en B, Percelen 839 ^E , 835R, 843A, 837M, 438D, 438 ^E , 437D, 433B, 434A, 438F
Projectnummer BAAC Vlaanderen	2021-0148
Reeds uitgevoerd vooronderzoek	Bureauonderzoek (2020K268)
Bewaarplaats archief	/

Actoren

Auteur	Emmy Van Laere
Betrokken actoren	/
Betrokken derden	/

Plangebied

Oppervlakte plangebied	9000 m ²
Oppervlakte advieszone	7000 m ²
Kartering gewestplan	Groengebied

2 Overzicht maatregelen

Advies	Oppervlak / aantal	Tijdstip	Voorwaarde
Landschappelijke boringen	9 aantal boringen		Aktename van de archeologienota
Verkennde archeologische boringen	Afhankelijk van de resultaten van het landschappelijk booronderzoek	Na positief advies van het landschappelijk booronderzoek	Voldoende intact bewaarde bodem [1]
Waarderende archeologische boringen	Afhankelijk van de resultaten van het verkennend archeologisch booronderzoek	Na positief advies van het verkennend archeologisch booronderzoek	Artefact(en)/indicatoren in minstens één boring in het verkennend archeologisch booronderzoek [2]
Proefputten ifv steentijd artefactensites	Afhankelijk van de resultaten van het waarderend archeologisch booronderzoek	Na positief advies van het waarderend archeologisch booronderzoek	Enkel indien op basis van voorgaande stappen niet afdoende mogelijk is een begrenzing van aangetroffen cluster(s) af te lijnen

[1] Hiermee hoeft niet per definitie een volledig ongeroerde bodem te worden bedoeld. Indien geen grootschalige aftopping, of herhaaldelijke diepploeging van het bodemprofiel heeft plaatsgevonden, is de kans nog altijd bestaande dat steentijdresten min of meer in hun oorspronkelijke positie bewaard zijn gebleven. Ook licht afgetopte of aangeploegde steentijdsites kunnen nog relevante kenniswinst opleveren. Het afwegen van de gaafheid van het bodemprofiel is aan de erkend archeoloog in nauwe samenspraak met de aardkundige die het landschappelijk bodemonderzoek uitvoerde.

[2] Een archeologische indicator kan bestaan uit onder meer vuursteenartefacten en/of -bewerkingsafval, (verbrand) bot, (verkoalde) hazelnootdoppen, (verkoold) graan, verbrande leem of handgevormd aardewerk. Indien vuursteen of aardewerk is aangetroffen, dient vanaf één aangetroffen stuk door een senior-specialist steentijdonderzoek een beslissing genomen te worden omtrent verdere stappen gaande van verkennende/waarderende boringen, proefputten of geen vervolgonderzoek.

3 Gemotiveerd advies

3.1 Datering en interpretatie onderzoeksterrein

Op basis van de resultaten van het assessmentonderzoek kan een eerste inschatting gemaakt worden van de datering van het plangebied. Aan de hand van de cartografische bronnen en de CAI-kaart kan aangetoond worden dat er een indicatie is voor menselijke aanwezigheid in de omgeving van het plangebied en dit vanaf de prehistorie. Het plangebied bleef steeds onbebouwd, maar er werden wel vijvers aangelegd nog voor 1971. Verder wordt het plangebied volledig ingenomen door bos. Er bevindt zich een kleine vervallen boshut op het terrein en een verharding in de zuidwestelijke zone.

3.2 Waardering archeologische vindplaatsen

Tijdens het bureauonderzoek kon geen archeologische vindplaats vastgesteld worden. Er kon wel een specifieke verwachting opgesteld worden voor het plangebied.

Paleolandschappelijke ligging: Het plangebied ligt in het archeologisch sitecomplex in de alluviale context in vallei van de Bosbeek, de rivier stroomt midden door het plangebied. In deze vallei werden zanden en zandige leem afgezet door wind en de rivier. Door de opkomende landbouw in het holoceen werd er veel ontbost en vond erosie plaats waardoor slib afgezet werd in de vallei door de rivier. Hierdoor werd de vallei afgedekt met alluvium wat een erg goede bewaring kan betekenen voor eventueel aanwezige archeologische sites, sporen, vondsten en structuren.

Op de historische kaarten is de situatie vanaf de 18^e eeuw te zien. Op de kaart van Ferraris is het plangebied weergegeven als meersengebied, nadien wordt het gekarteerd als bos. De bodems staan vandaag gekarteerd als natte bodem zonder profielontwikkeling waarbij overwegend, veen en lemig zand voorkomt. Omdat de vallei steeds vochtiger werd, werd deze verlaten in de loop van de middeleeuwen. Hierdoor is de vallei vrijwel onverstoord gebleven en sinds lange tijd ingenomen als boslandschap. Deze paleolandschappelijk ligging maakt het voor het aantreffen van steentijdvondsten bijzonder interessant en hierdoor is de verwachting bijgevolg hoog.

Er werden enkele sporen uit de prehistorie, Romeinse periode en middeleeuwen gevonden in de ruime omgeving van het plangebied tijdens metaaldetecties en veldkarteringen. Ondanks de iets lagere ligging is het niet uitgesloten dat er sporen uit deze perioden aanwezig kunnen zijn binnen de contouren van het plangebied. Echter is er binnen het plangebied zelf al veel vergraven door de aanleg van de vijvers. Bijgevolg is de kans op het aantreffen van samenhangende sporen uit deze perioden eerder laag. Algemeen kan gesteld worden dat de verwachting voor sporen uit de steentijd hoog is. Sporen uit de overige perioden kunnen aangetroffen worden maar de kans hiertoe wordt eerder laag ingeschat.

3.3 Impactbepaling

Ter hoogte van de vijvers zal geen impact zijn op het bodemarchief. De bodem is daar immers vergraven. Rondom de vijvers wordt er afgegraven tot op het historisch maaiveld. Een impact op het bodemarchief is bijgevolg mogelijk als het archeologisch niveau zich meteen onder de bouwvoor bevindt, hiervoor dient verder onderzoek uitgevoerd te worden om dit na te gaan.

3.4 Bepalingen van de maatregelen

3.4.1 Kennispotentieel verder (voor)onderzoek

Naast het inschatten van de archeologische verwachting is het belangrijk om het potentieel op kennisvermeerdering nader te bekijken. Dit wil zeggen dat geanalyseerd wordt in welke mate eventueel uit te voeren onderzoek kan bijdragen tot concrete kenniswinst. Indien binnen het plangebied archeologische vondsten, sporen of structuren aan het licht komen uit de steentijden kan dit een grote vermeerdering zijn van kennis, niet alleen voor het plangebied maar ook voor de directe omgeving van Maaseik.

De werken binnen het plangebied omvatten het dempen van de vijvers en de overige delen (opgehoogde dijken) van het terrein zullen afgegraven worden tot op het historisch maaiveld, dit om het natuurlijk reliëf van het landschap te herstellen. Hierbij wordt de afgegraven grond gebruikt om de vijvers te dempen.

Bijgevolg is de impact enkel ter hoogte van de afgravingen en is het potentieel op kennisvermeerdering enkel aanwezig op deze delen van het terrein. Door de beperkte verstoringsdiepte is het nog moeilijk in te schatten welke precieze impact het afgraven zal hebben op potentieel aanwezig archeologische resten. Als het archeologisch niveau bedreigd zal worden bij de geplande werken, maw. als het archeologisch niveau meteen onder de ophoging/afgraving aanwezig is, dient verder onderzoek uitgevoerd te worden om een gedegen archeologische inschatting te kunnen maken. Indien het archeologisch niveau op een ruime diepte aanwezig is, zullen de geplande werken het archeologisch niveau niet raken en dient er bijgevolg geen onderzoek uitgevoerd te worden.

Er dient enkel ingezet te worden op steentijdarcheologie. Verder onderzoek naar sporenarcheologie zal in deze niet leiden tot een vermeerdering van nuttige kenniswinst, eventuele sporen zullen fragmentair verkregen worden en zullen niet kunnen leiden tot een samenhangend geheel. Bovendien zou dergelijk onderzoek de ondergrond meer verstoren dan dat de geplande werken zullen doen. Indien er kans is op het aantreffen van steentijdarcheologie net onder de ophoging/bouwvoor dient wel verder onderzoek te gebeuren.

3.4.2 Volledigheid van het vooronderzoek

Op basis van het uitgevoerde archeologisch vooronderzoek is er onvoldoende informatie over de aan- of afwezigheid van een archeologische site. Het kennispotentieel kon onvoldoende bepaald worden. Op basis van de beslissingsboom voor verder archeologisch vooronderzoek¹ is verder vooronderzoek aangewezen.

¹ ONROEREND ERFGOED VLAANDEREN 2019 fig.3

3.4.3 Keuze verder vooronderzoek

Tabel 1: Overzicht van de keuze onderzoeksmethode.

METHODE	MOGELIJK	NUTTIG	SCHADELIJK	NOODZAKELIJK	MOTIVATIE
LANDSCHAPPELIJK BODEMONDERZOEK	JA	JA	NEE	JA	DE TOESTAND VAN DE BODEM KAN HIERMEE IN KAART GEBRACHT WORDEN EN ER KAN NAGEGAAN WORDEN OF ER NOG INTACTE NIVEAUS AANWEZIG ZIJN MET EEN STEENTIJD POTENTIEEL
VERKENNEND/WAARDEREND BOORONDERZOEK	JA	MISSCHI EN	NEE	MISSCHI EN	AFHANKELIJK VAN DE RESULTATEN VAN VOORGAANDE ONDERZOEKEN
PROEFPUTTEN-ONDERZOEK STEENTIJD	JA	MISSCHI EN	NEE	MISSCHI EN	AFHANKELIJK VAN DE RESULTATEN VAN VOORGAANDE ONDERZOEKEN
PROEFSLEUVEN/PROEFPUTTEN ONDERZOEK	JA	NEE	NEE	NEE	EEN PROEFSLEUVENONDERZOEK ZAL ENKEL FRAGMENTAIRE INFORMATIE OPLEVEREN EN DE ONDERGROND MEER VERSTOREN DAN GEPLANDE WERKZAAMHEDEN. NUTTIGE KENNISWINST KAN NIET VERKREGEN WORDEN.

Binnen de zone van de geplande werken dient een landschappelijk bodemonderzoek uitgevoerd te worden. De landschappelijke boringen dienen de toestand, dikte en eventuele antropogene verstoring in kaart te brengen. Er zal eveneens aangetoond kunnen worden of de archeologische niveaus beschadigd zullen worden bij de geplande werken en of er nog een steentijdpotentieel aanwezig is.

4 Programma van Maatregelen

4.1 Administratieve gegevens advieszone

Naam site	Maaseik Bosbeekvallei		
Ligging	Ter hoogte van de Berkendijk, Maaseik, Limburg		
Kadaster	Maaseik, Afdeling 3, Sectie A en B, Percelen 839 ^E , 835R, 843A, 837M, 438D, 438 ^E , 437D, 433B, 434A, 438F		
Coördinaten ten noorden van de Bosbeek	Noordwest:	x: 239313.24	y: 195389.27
	Noordoost:	x: 239337.48	y: 195433.91
	Zuidwest:	x: 239405.22	y: 195336.93
	Zuidoost:	x: 239450.24	y: 195351.17
Coördinaten ten zuidwesten van de Bosbeek	Noordwest:	x: 239407.91	y: 195323.85
	Noordoost:	x: 239449.47	y: 195330.77
	Zuidwest:	x: 239440.24	y: 195294.90
	Zuidoost:	x: 239467.56	y: 195305.76
Coördinaten ten zuidoosten van de Bosbeek	Noordwest:	x: 239482.19	y: 195346.17
	Noordoost:	x: 239502.97	y: 195362.72
	Zuidwest:	x: 239502.58	y: 195323.08
	Zuidoost:	x: 239519.13	y: 195336.55
Oppervlakte advieszone	7.000 m ²		

4.2 Onderzoeksopdracht

4.2.1 Afbakening onderzoeksterrein

Het gehele terrein dient verder onderzocht te worden in de vorm van landschappelijke boringen met uitzondering ter hoogte van de vijvers.

4.2.2 Onderzoeksdoelstellingen

De doelstellingen van het verder vooronderzoek zijn dezelfde als de algemene doelstellingen van het vooronderzoek, zijnde het vaststellen van de aan- of afwezigheid van een archeologische site en de karakteristieken en bewaringstoestand van deze site, alsook een analyse van de relatie met het landschap, de waarde en de impact van de geplande werken.

4.2.3 Onderzoeksvragen

Bodem en paleolandschap

- Welke bodemhorizonten worden in de boringen of profielen aangetroffen en wat is de genese ervan? Welke zijn de bodemprocessen die hiermee geassocieerd worden?
- Vertegenwoordigen deze horizonten relevante archeologische niveaus?
- Indien deze horizonten relevante archeologische niveaus omvatten:

- Wat is de aard van dit niveau?
- Heeft dit niveau een duidelijke begrenzing?
- Wat is de bewaringstoestand van dit niveau?
- Wat is de impact van de geplande graafwerken op dit niveau?

Archeologische boringen

- Zijn er steentijdartefacten aanwezig?
- Is er een clustering in de steentijdartefacten aan te wijzen?
- Wat zijn de grenzen van de ruimtelijke spreiding(en) van de steentijdartefacten?
- Wat is de datering van de artefacten?

Verder archeologisch onderzoek

- Wat is de potentiële impact van de geplande ruimtelijke ontwikkeling op de waardevolle archeologische vindplaatsen?
- Voor waardevolle archeologische vindplaatsen die bedreigd worden door de geplande ruimtelijke ontwikkeling: hoe kan deze bedreiging weggenomen of verminderd worden (maatregelen behoud in situ)?
- Voor waardevolle archeologische vindplaatsen die bedreigd worden door de geplande ruimtelijke ontwikkeling en die niet in situ bewaard kunnen blijven:
 - Wat is de ruimtelijke afbakening (in drie dimensies) van de zones voor vervolgonderzoek?
 - Welke aspecten verdienen bijzondere aandacht, zowel vanuit methodologie als aanpak voor het vervolgonderzoek?
 - Welke vraagstellingen zijn voor vervolgonderzoek relevant?
 - Zijn er voor de beantwoording van deze vraagstellingen natuurwetenschappelijke onderzoeken nodig? Zo ja, welke type staalnames zijn hiervoor noodzakelijk en in welke hoeveelheid?

4.3 Maatregelen landschappelijk bodemonderzoek

4.3.1 Methoden en technieken

Algemene bepalingen

Voor de *algemene bepalingen* wordt verwezen naar de desbetreffende hoofdstukken in de Code Goede Praktijk.²

Specifieke methodologie

Inplanting

Rekening houdende met de natuurlijke, archeologische en technische omstandigheden werden de boringen zo gelijkmatig mogelijk over het areaal van de geplande verstoring verspreid.

² AGENTSCHAP ONROEREND ERFGOED 2020.

Er worden verspreid over het plangebied 9 boringen uitgevoerd.

Wordt één van de boringen als verstoord geïnterpreteerd, dan dient de grootte van deze verstoring in kaart te worden gebracht.

Type en diameter van de grondboor

De boringen worden handmatig uitgevoerd met een (combi)boor van het type Edelman met een diameter van 7 cm.

Boordiepte

Er worden geen afwijkingen voorzien ten opzichte van de algemene methode.

Verwerking en interpretatie

De boringen worden per laag of horizont lithologisch en bodemkundig beschreven. Belangrijke bodemeigenschappen, zoals textuur, bodemstructuur, oxidoreductie, kalkgehalte, biologische processen, chemische processen, mineralogische processen en bodemhorizonten worden gedetermineerd en beschreven. De beschrijving van de boringen gebeurt conform de *FAO guidelines for soil description* en de Code van Goede Praktijk.

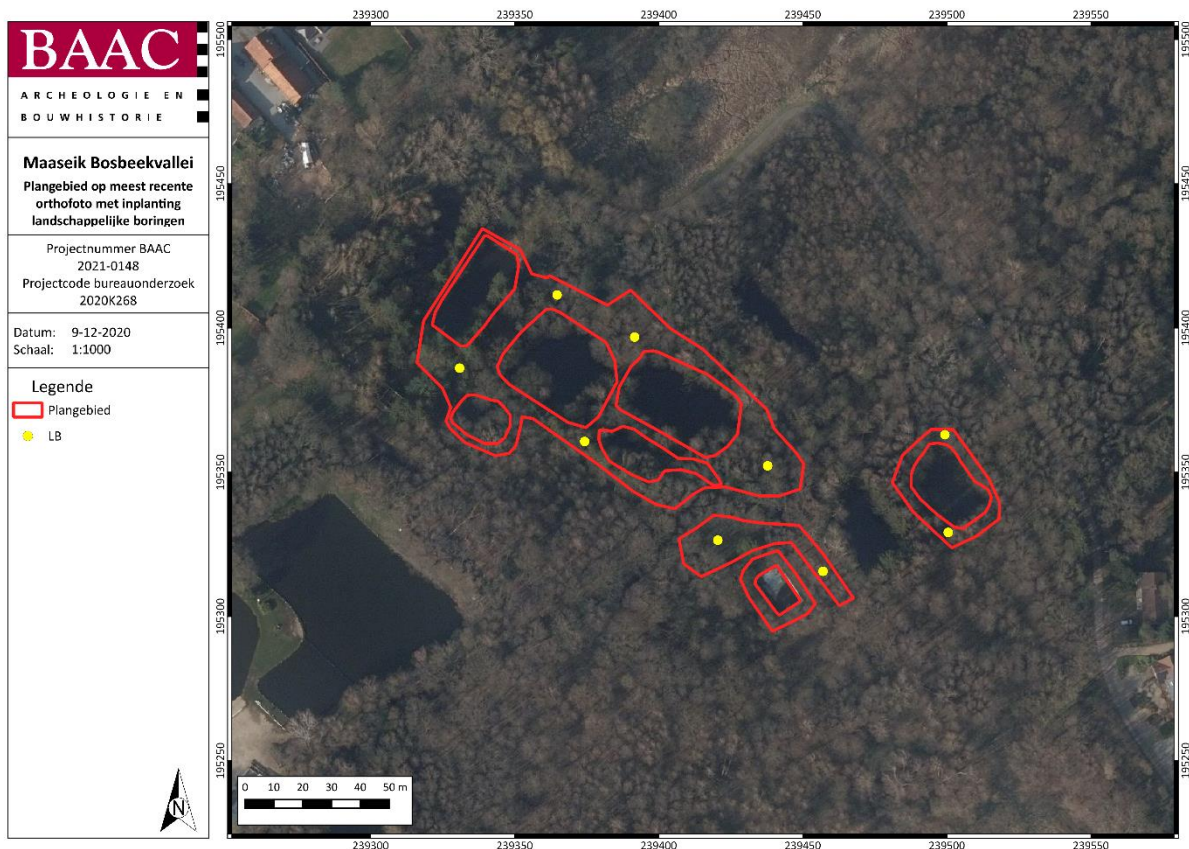

Plan 1: Inplantingsplan landschappelijke boringen (digitaal; 1:1; 09-12-2020)

4.3.2 Potentieel vervoltraject

Op basis van de resultaten van het landschappelijk bodemonderzoek wordt een verder onderzoekstraject uitgestippeld. Dit onderzoek wordt ook uitgevoerd in uitgesteld traject. De maatregelen voor dit onderzoek zijn opgenomen in volgende hoofdstukken. Bij de keuze voor een vervoltraject wordt beroep gedaan op volgende criteria:

- Indien de bodemopbouw **geen archeologisch niveau** omvat: **geen verder onderzoek**
- Indien sprake is van **een voldoende intacte bodemopbouw³ of begraven bodems met potentieel op intact bewaarde artefactensites uit de steentijden én deze geraakt zullen worden bij het afgraven: verder vooronderzoek naar dit steentijdpotentieel** (dit bestaat uit verkennend archeologisch booronderzoek, waarderend archeologisch booronderzoek en/of proefputten in het kader van steentijdonderzoek).

Daarnaast is het al of niet uitvoeren van verder onderzoek ook afhankelijk van de diepte waarop het archeologisch niveau gelegen is. Indien dit namelijk dieper ligt dan de geplande ingrepen, buffer inclusief, dan zal verder onderzoek niet geadviseerd worden, aangezien eventueel aanwezige waarden in dat geval niet verstoord zullen worden.

Na elke stap in het traject van het verdere archeologisch onderzoek dient bijgevolg opnieuw een afweging gemaakt te worden indien en in welke afgebakende zone verder archeologisch (voor)onderzoek dient plaats te vinden en dit op basis van de resultaten van het voorgaande onderzoek in combinatie met de impactbepaling, zoals voorzien in hoofdstuk 0.

4.3.3 Eventuele afwijkende methodiek

In regel wordt het boorgrid gezet zoals voorgesteld in de specifieke methodologie. Indien bepaalde omstandigheden een afwijkende methodologie of techniek vereisen, wordt dit door de erkende archeoloog gemotiveerd in de nota.

³ Met voldoende intacte bodem wordt hier een bodem bedoeld die niet met regelmaat gediëpplagd is, en niet zo sterk afgetopt of dusdanig vergraven door recente ingrepen dat alle archeologisch relevante niveaus verdwenen zijn. Indien geen of nauwelijks bodemvorming heeft plaatsgevonden, wil dat niet zeggen dat een bodem niet (deels) intact kan zijn. Hiermee dient rekening te worden gehouden wanneer de beslissing aangaande het wel of niet uitvoeren van archeologische boringen wordt genomen.

Het -al dan niet- aantreffen van archeologische indicatoren in de boringen kan leiden tot diverse beslissingen. Een archeologische indicator kan bestaan uit onder meer vuursteenartefacten, (verbrand) bot, (verkoold) hazelnootdoppen, (verkoold) graan, verbrande leem of handgevormd aardewerk. Vanaf dat er één archeologische indicator wordt aangetroffen neemt een senior-specialist steentijdonderzoek een beslissing genomen omtrent verdere stappen, gaande van verkennende/waarderende boringen tot proefputten i.f.v. steentijdonderzoek of geen vervolgonderzoek.

4.4 Maatregelen archeologisch booronderzoek

4.4.1 Methoden en technieken

Algemene bepalingen

Het archeologisch booronderzoek valt uiteen in twee onderzoeksfases: het **verkennend archeologisch booronderzoek (VAB)** en het **waarderend archeologisch booronderzoek (WAB)**. Het doel van het vooronderzoek met ingreep in de bodem in de vorm van verkennende archeologische boringen is een archeologische evaluatie van dat deel van het terrein dat op basis van de resultaten van het bureauonderzoek een grote kans heeft op het aantreffen van steentijdwaarden en waar bovendien volgens het landschappelijk bodemonderzoek een intacte bodem aanwezig is. Het doel van het vooronderzoek met ingreep in de bodem in de vorm van waarderende archeologische boringen is de reeds opgespoorde sites door middel van boringen verder te evalueren.

Voor de *algemene bepalingen* wordt verwezen naar de desbetreffende hoofdstukken in de Code Goede Praktijk.⁴

Fasering Archeologisch Booronderzoek

Algemeen

In ideale omstandigheden doorloopt het archeologisch booronderzoek twee fases. In de eerste fase (**verkennende archeologisch boringen**) tracht men de aanwezige vindplaatsen op te sporen door in een relatief ruim driehoeksgrid te bemonsteren; standaard is dit 10 x 12 m. In de tweede fase (**waarderende archeologisch boringen**) worden de eventueel getroffen vindplaatsen verder geëvalueerd door het grid te vernauwen naar 5 x 6 m. Hierdoor verkrijgt men niet alleen een beter beeld van de omvang en de gaafheid van de vindplaats(en); in een aantal gevallen is het zelfs mogelijk een eerste, voorlopige, datering naar voor te schuiven. De trefkans van goed dateerbare, periode specifieke, artefacten bij booronderzoek is echter vrij klein. Het is dan ook niet abnormaal dat er nog een fase van testputten volgt, met name bij een diffuse vondstspreading, voor men overgaat tot een eventuele vrijgave, opgraving of bescherming van de vindplaats(en).⁵

Er wordt van uitgegaan dat het merendeel van de te verwachten vindplaatsen enerzijds bestaat uit kleine, kortstondig bewoonde, kampementen van jagers-verzamelaars. Deze zijn niet veel groter dan 15-25 m².⁶ Grotere vondstconcentraties (ca. 50-200 m²) blijken vaak te zijn opgebouwd uit meerdere, al dan niet gedeeltelijk overlappende, kleinere concentraties.⁷ Anderzijds zijn er de huisplaatsen van de eerste agrarische gemeenschappen, bestaande uit een woonhuis en een erf waarop soms bijgebouwen staan. Deze zijn mogelijk voor langere tijd bewoond en bezitten een oppervlakte in de orde van 500-2000 m².⁸

Kort samengevat: grotere nederzettingen en palimpsestsituaties/verblijfplaatsen zijn bij een gebruik van een 10 x 12 m boorgrid op te sporen; voor kleinere, kortstondig bewoonde occupaties (die een zeer groot onderzoekspotentieel bezitten op vlak van de ruimtelijke analyse en typonomie) is een 5 x 6 m boorgrid noodzakelijk. Bovendien volstaan één of enkele geclusterde positieve boorlocaties (met een relatief gaaf bodemprofiel) voor het opsporen van een vuursteenvindplaats.

⁴ AGENTSCHAP ONROEREND ERFGOED 2020.

⁵ Zie o.m. PERDAEN et al. 2011.

⁶ Zie o.m. CROMBÉ et al. 2003; DE BIE 1999; DEPRAETERE et al. 2007; DEPRAETERE et al. 2008; LOUWAGIE et al. 2005.

⁷ CROMBÉ 2006.

⁸ TOL et al. 2004 p.70

Onderzoeksproces

Een eerste stap binnen het onderzoeksproces is de uitvoer van het verkennend archeologisch booronderzoek. Naar aanleiding van het archeologisch verkennend booronderzoek zijn volgende vervolgotrajecten⁹ mogelijk:

- Indien **archeologische indicatoren**¹⁰ worden aangetroffen en indien de **bodembewaring** ter plaatse voldoende goed is: uitvoer **waarderend archeologisch booronderzoek** op deze (sub)locatie(s) en/of **proefputtenonderzoek in functie van een prehistorische artefactensite** (zie CGP v4, hoofdstuk 8.7, blz 78 ev.) en/of indien de onderzoeksvragen van het vooronderzoek reeds beantwoord kunnen worden **opgraving in functie van een prehistorische artefactensite** (zie CGP v4, hoofdstuk 18, blz 162 ev), gevolgd door proefsleuvenonderzoek (zie CGP v4, hoofdstuk 8.6, blz 65 ev.).
- Indien **geen archeologische indicatoren** voor steentijd aangetroffen worden of indien de **bodembewaring ter plaatse onvoldoende** is: **geen verder onderzoek**

Daarnaast is het al of niet uitvoeren van verder onderzoek ook afhankelijk van de diepte waarop het archeologisch niveau gelegen is. Indien dit namelijk dieper ligt dan de geplande ingrepen, buffer inclusief, dan zal verder onderzoek niet geadviseerd worden, aangezien eventueel aanwezige waarden in dat geval niet verstoord zullen worden.

Na elke stap in het traject van het verdere archeologisch onderzoek dient bijgevolg opnieuw een afweging gemaakt te worden indien en in welke afgebakende zone verder archeologisch (voor)onderzoek dient plaats te vinden en dit op basis van de resultaten van het voorgaande onderzoek in combinatie met de impactbepaling, zoals voorzien in hoofdstuk 0.

Specifieke methode verkennend archeologisch booronderzoek

Inplanting

De keuze van het grid en de resolutie is gebaseerd op de resultaten van het reeds uitgevoerde vooronderzoek zonder ingreep in de bodem en gemotiveerd in dit PvM. Aangezien steentijd artefactensites bewaard kunnen zijn, bedraagt de resolutie 10 bij 12 m. Hierbij is 10 m de afstand tussen de raaien en 12 m de afstand tussen de boringen in een raai. De boringen worden geplaatst in een regelmatig en verspringend driehoeksgrid.

Type en diameter van de grondboor

De gebruikte (combi)boor is van het type Edelman en heeft een boorkop van minstens 12 cm.

Voor het bekomen van natuurwetenschappelijke stalen worden aangepaste boren aangewend.

Boordiepte en boorvolume

⁹ Hierbij wordt uiteraard rekening gehouden met eerder onderzoekscriteria opgenomen in 4.3.2 Potentieel vervolgotraject.

¹⁰ Er bestaan primaire en secundaire archeologische indicatoren. In de eerste categorie vallen onder meer vuursteenartefacten en -bewerkingsafval en handgevormd aardewerk. Het betreft met andere woorden zaken die onomstotelijk een antropogene oorsprong hebben. Secundaire indicatoren als (verbrand) bot, (verkoold) hazelnootdoppen, (verkoold) graan en verbrande leem kunnen weliswaar ook een natuurlijke oorsprong hebben, maar zijn wel met grote waarschijnlijkheid het gevolg van menselijk handelen. Vanaf dat er één archeologische indicator uit bovenstaande categorieën wordt aangetroffen, neemt een senior-specialist steentijdonderzoek een beslissing omtrent verdere stappen, gaande van verkennende/waarderende boringen tot proefputten i.f.v. steentijdonderzoek of geen vervolgonderzoek. Andere secundaire archeologische indicatoren, zoals bijvoorbeeld houtskool of onverbrand botmateriaal, zijn op zich staand niet sterk genoeg om onomstotelijk menselijk handelen aan te tonen. Ze kunnen wel versterkend werken in geval van aantreffen in combinatie met andere indicatoren.

Van elke relevante aardkundige eenheid of antropogene laag wordt een volledig boorprofiel bekomen en een volume sediment opgeboord en ingezameld dat representatief is voor de desbetreffende aardkundige eenheid of antropogene laag. De inzameling van sediment gebeurt gescheiden, per aardkundige eenheid of antropogene laag. De bouwvoor maakt, wanneer relevant voor de vraagstellingen, deel uit van de beoogde aardkundige eenheden.

Boorbeschrijving

Alle boringen worden in het veld beschreven. Aangezien de boringen mede tot doel hebben om de aardkundige opbouw en ontstaansgeschiedenis van de ondergrond en het landschap te kennen, zoals het geval is bij een landschappelijk booronderzoek, verloopt de beschrijving van een representatieve selectie van de boringen volgens de vereisten uit hoofdstuk 6.11.8 van de CGP. De selectie laat toe om voldoende gefundeerde uitspraken te doen over het onderzochte gebied. Een selectie van representatieve boorprofielen wordt opgelegd en tegen een egale en neutrale achtergrond in detail gefotografeerd, waarbij de stratigrafische volgorde wordt aangehouden, en de dikte van elke aardkundige eenheid of antropogene laag overeenstemt met de dikte zoals deze opgeboord wordt, met aanduiding van boven- en onderzijde.

Zeven

Het opgeboorde sediment wordt gezeefd. Bij steentijd artefactensites bedraagt de maaswijdte maximaal 2 mm. Bij sedimenten die zich niet lenen tot zeven, mag het sediment gesneden worden op een manier die toelaat om vondsten van kleine omvang visueel waar te nemen. Zeefresidu's worden steeds gecontroleerd gedroogd. De zeefresidu's worden uitgezocht en gecontroleerd op de aanwezigheid van archeologische vondsten en indicatoren, zowel van menselijke als natuurlijke aard of een combinatie van beide. Ingezamelde vondsten worden nooit op het terrein achtergelaten. Vondsten worden voorzien van een vondstkaartje. Het kaartje en de vondst worden zo verpakt dat ze niet zonder opzet van mekaar gescheiden kunnen worden.

Verwerking en interpretatie

Voor elke aardkundige eenheid of antropogene laag wordt een beschrijving geboden. Op basis van de waargenomen variatie in aardkundige opbouw worden alle boorlocaties toegewezen tot een beperkt aantal typeprofielen die representatief zijn voor de onderscheiden variaties in aardkundige opbouw of bodemontwikkeling en -conservatie.

Vondsten

Indien dit onderzoek vondsten oplevert, worden deze aan een assessment onderworpen en bewaard volgens de beschreven methoden in de Code van Goede Praktijk. Na afloop van het onderzoek kan de gewaardeerde en 'archeologisch leeg' bevonden zeeffractie van de zeefresidu's worden gedeselecteerd, alleen de vondsten worden weerhouden.

Specifieke methode waarderend archeologisch booronderzoek

Inplanting

Afhankelijk van de resultaten van het verkennend archeologisch booronderzoek zal daar waar een archeologische site of artefactencluster werd vastgesteld een nieuw boorgrid worden uitgezet van 5 x 6 m. De afstand tussen de raaien is 5 m en 6 m tussen de boringen onderling. Het grid wordt zo ingepland zodat het toelaat voldoende gefundeerde uitspraken te doen over het onderzochte gebied. Het grid is bovendien gebaseerd op het grid van de verkennende boringen zodat de waarderende boringen als een verdichting van dit grid kunnen worden gezien.

Type en diameter van de grondboor

De gebruikte (combi)boor is van het type Edelmann en heeft een boorkop van minstens 12 cm. Belangrijk is dat een boor met eenzelfde boorkopdiameter wordt ingezet als tijdens het eerder verkennende archeologisch booronderzoek.

Voor het bekomen van natuurwetenschappelijke stalen worden aangepaste boren aangewend.

Boordiepte en boorvolume

Van elke relevante aardkundige eenheid of antropogene laag wordt een volledig boorprofiel bekomen en een volume sediment opgeboord en ingezameld dat representatief is voor de desbetreffende aardkundige eenheid of antropogene laag. De inzameling van sediment gebeurt gescheiden, per aardkundige eenheid of antropogene laag. De bouwvoor maakt, wanneer relevant voor de vraagstellingen, deel uit van de beoogde aardkundige eenheden.

Boorbeschrijving

Alle boringen worden in het veld beschreven. Aangezien de boringen mede tot doel hebben om de aardkundige opbouw en ontstaansgeschiedenis van de ondergrond en het landschap te kennen, zoals het geval is bij een landschappelijk booronderzoek, verloopt de beschrijving van een representatieve selectie van de boringen volgens de vereisten uit hoofdstuk 6.11.8 van de CGP. De selectie laat toe om voldoende gefundeerde uitspraken te doen over het onderzochte gebied. Een selectie van representatieve boorprofielen wordt opgelegd en tegen een egale en neutrale achtergrond in detail gefotografeerd, waarbij de stratigrafische volgorde wordt aangehouden, en de dikte van elke aardkundige eenheid of antropogene laag overeenstemt met de dikte zoals deze opgeboord wordt, met aanduiding van boven- en onderzijde.

Zeven

Het opgeboorde sediment wordt gezeefd. Bij steentijd artefactensites bedraagt de maaswijdte maximaal twee millimeter. Bij sedimenten die zich niet lenen tot zeven, mag het sediment gesneden worden op een manier die toelaat om vondsten van kleine omvang visueel waar te nemen. Zeefresidu's worden steeds gecontroleerd gedroogd. De zeefresidu's worden uitgezocht en gecontroleerd op de aanwezigheid van archeologische vondsten en indicatoren, zowel van menselijke als natuurlijke aard of een combinatie van beide. Ingezamelde vondsten worden nooit op het terrein achtergelaten. Vondsten worden voorzien van een vondstkaartje. Het kaartje en de vondst worden zo verpakt dat ze niet zonder opzet van mekaar gescheiden kunnen worden.

Verwerking en interpretatie

Voor elke aardkundige eenheid of antropogene laag wordt een beschrijving geboden. Op basis van de waargenomen variatie in aardkundige opbouw worden alle boorlocaties toegewezen tot een beperkt aantal typeprofielen die representatief zijn voor de onderscheiden variaties in aardkundige opbouw of bodemontwikkeling en -conservatie.

Vondsten

Indien dit onderzoek vondsten oplevert, worden deze aan een assessment onderworpen en bewaard volgens de beschreven methoden in de Code van de Goede Praktijk. Na afloop van het onderzoek kan de gewaardeerde en 'archeologisch leeg' bevonden zeeffractie van de zeefresidu's worden gedeselecteerd, alleen de vondsten worden weerhouden.

Methodologie proefputtenonderzoek in functie van een prehistorische artefactensite

Als tijdens het waarderend booronderzoek mogelijk intact bewaarde artefactensites uit de steentijden worden aangetroffen, gaat men op de locatie van deze sites over tot een proefputtenonderzoek in functie van een prehistorische artefactensites. Dit onderzoek levert bijkomende gegevens betreffende de datering, de densiteit, afbakening, stratigrafie en bewaringstoestand van de site. De noodzaak tot het toepassen van deze methode dient bepaald te worden op basis van de resultaten van het voorgaand vooronderzoek. Indien het relevant is of noodzakelijk blijkt, worden volgens deze methode één of meerdere kleine proefputten (van 0,5 x 0,5m) onderzocht, zoals omschreven in de parameters van de CGP.

4.4.2 Eventuele afwijkende methodiek

In regel wordt het booronderzoek (en proefputtenonderzoek) uitgevoerd zoals voorgesteld in de specifieke methodologie. Indien bepaalde omstandigheden een afwijkende methodologie of techniek vereisen, wordt dit door de erkende archeoloog gemotiveerd in de nota.

4.5 Potentieel vervolgtraject na archeologisch vooronderzoek

Op basis van het uitgevoerde archeologisch vooronderzoek zijn diverse vervolgstappen mogelijk:

- Vrijgave

Wanneer het archeologisch potentieel van het terrein volledig behaald werd, kan een vrijgave geadviseerd worden. Er is in dit geval in het kader van de geplande werken geen bijkomende kenniswinst te behalen door middel van verder onderzoek.

- Opgraving

Wanneer nog kennisvermeerdering mogelijk is na het reeds uitgevoerde vooronderzoek, is verder onderzoek nuttig. De vastgestelde archeologisch waardevolle zones van het plangebied zullen geadviseerd worden voor opgraving, wanneer deze verstoord zullen worden bij de uitvoering van de geplande werken. De rapportage hiervan en het natuurwetenschappelijk onderzoek na afloop van de opgraving maakt deel uit van het archeologisch traject.

- Behoud in situ

Behoud in situ kan plaatsvinden wanneer de geplande werken de aanwezige waardevolle archeologisch resten niet bedreigen of in zulke mate kunnen aangepast worden, zodanig dat dit behoud kan gegarandeerd worden. Het advies voor behoud in situ omvat een duidelijke beschrijving van de maatregelen die hiervoor noodzakelijk zijn.

- Een combinatie van voorgaande opties

Het plangebied kan opgedeeld worden in zones, waarbinnen verschillende van bovenstaande adviezen van toepassing zijn. De opdeling wordt in het eindadvies duidelijk opgemaakt en in kaart gebracht en een programma van maatregelen voor elk van deze zones wordt opgesteld.

De keuze van het vervolgtraject wordt op basis van al het uitgevoerde archeologisch vooronderzoek gemaakt, beschreven en gemotiveerd in de nota, die in akte genomen dient te worden. Indien uit het vooronderzoek met ingreep in de bodem blijkt dat een opgraving noodzakelijk is, dient dus rekening gehouden te worden met de uitvoering van deze opgraving, alsook de uitwerking van de opgravingsresultaten, het uitvoeren van natuurwetenschappelijk onderzoek en conservatie en restauratie. De specifieke invulling van de uitwerking van de opgravingsresultaten, van het natuurwetenschappelijk onderzoek en van de conservatie en restauratie zullen in het programma van maatregelen van de nota van het onderzoek in uitgesteld traject worden vastgelegd. Verder onderzoek in de vorm van een opgraving kan pas uitgevoerd worden, wanneer de vergunning voor de geplande werken verleend werd en na het uitvoeren van de melding aanvang onderzoek door de erkende archeoloog.

5 Lijsten

5.1 Plannenlijst

Plan 1: Inplantingsplan landschappelijke boringen (digitaal; 1:1; 09-12-2020) 8

5.2 Tabellenlijst

Tabel 1: Overzicht van de keuze onderzoeksmethode. 5

6 Bibliografie

- AGENTSCHAP ONROEREND ERFGOED, 2020. *Code van goede praktijk voor de uitvoering van en rapportering over archeologisch vooronderzoek en archeologische opgravingen en het gebruik van metaaldetectoren (versie 4.0)*, Brussel. Available at: https://www.onroerendergoed.be/sites/default/files/2019-03/CGP_V4_geen_TC_20190322.pdf.
- DE BIE, M., 1999. Extensieve prospectie op de Meirberg te Meer & Opgraving van Meer 5 en Meer 6 (Oud-Mesolithicum). *Notae Praehistoricae*, 19, pp.69–70.
- CROMBÉ, P., 2006. The Wetlands of Sandy Flanders (Northwest Belgium): Potentials and prospects for prehistoric research and management. *Nederlandse Archeologische Rapporten*, 31, pp.41–54.
- CROMBÉ, P., PERDAEN, Y. & SERGANT, J., 2003. The wetland site of Verrebroek (Flanders, Belgium): spatial organisation of an extensive Early Mesolithic settlement. In A. LARSSON, L., KINDGREN, H., KNUTSSON, K., LOEFFLER, D., ÅKERLUND, ed. *Mesolithic on the Move. Papers presented at the Sixth International Conference on the Mesolithic in Europe*. Stockholm, pp. 205–215.
- DEPRAETERE, D., DE BIE, M. & VAN GILS, M., 2007. Opgraving van de vroegmesolithische locus 7 te Meer-Meirberg (prov. Antwerpen). *Notae Praehistoricae*, 27, pp.83–87.
- DEPRAETERE, D., VAN GILS, M. & DE BIE, M., 2008. *Aanvullend archeologisch waarderingsonderzoek op het steentijdmonument Meer-Meirberg (Hoogstraten) en opgraving van de vroegmesolithische locus 7*, Brussel.
- LOUWAGIE, G., NOENS, G. & DEVOS, Y., 2005. *Onderzoek van het bodemmilieu in functie van het fysisch-chemisch kwantificeren van de effecten van grondgebruik en beheer op archeologische bodemsporen in Vlaanderen*, Gent.
- PERDAEN, Y. et al., 2011. Op zoek naar prehistorische resten in de wetlands van de Sigmacluster Kalkense Meersen. Prospectief en evaluerend archeologisch onderzoek in het gebied Wijmeers 2, zone D/E (Wichelen, prov. Oost-Vl.). *Relicta - Archeologie, Monumenten- & Landschapsonderzoek in Vlaanderen* 8, 8, pp.9–45.
- TOL, A.J. et al., 2004. *Prospectief boren; een studie naar de betrouwbaarheid en toepasbaarheid van booronderzoek in de prospectiearcheologie, Amsterdam (RAAP-rapport 1000)*.,