

**Programma van maatregelen
Belsele (Sint-Niklaas) – Hoge Bokstraat 59**

Natasja Reyns

Bornem
2020

Gemotiveerd advies

Het was tot op heden enkel mogelijk een bureauonderzoek (projectcode 2020L28) uit te voeren. Bijkomend vooronderzoek blijkt echter nodig en dient te verlopen via een uitgesteld traject. Momenteel is het terrein nog bebouwd. De uitvoering van een proefsleuvenonderzoek kan pas plaatsvinden na uitvoering van de sloopwerken. Hiervoor dient eerst een vergunning bekomen te worden, in het kader waarvan de archeologienota opgesteld werd.

Het bureauonderzoek toont aan dat het onderzoeksgebied archeologisch potentieel kent. Er is met name een verwachting naar resten van historische bebouwing uit de nieuwe tijd en er wordt ook rekening gehouden met het mogelijke voorkomen van resten uit de metaaltijden, de Romeinse tijd en de middeleeuwen. De aanwezigheid van historische bebouwing en van de huidige bebouwing op het terrein maakt dat we verwachten dat de bovenzijde van het bodemarchief op het terrein geroerd is. Omwille daarvan achten we het potentieel op een goed bewaarde steentijd artefactensite slechts laag. De geplande werken op het terrein betekenen een ernstige bedreiging van het aanwezige bodemarchief. Daarom is verder vooronderzoek nodig.

Programma van maatregelen voor uitgesteld vooronderzoek met ingreep in de bodem

Administratieve gegevens

Locatie (provincie, gemeente, deelgemeente, adres, toponiem): Oost-Vlaanderen, Sint-Niklaas, Belsele, Hoge Bokstraat 59, Bokstraat

Bounding box x/y Lambert 72 coördinaten:

- 132150.70, 205876.17
- 132224.25, 205941.44

Kadastrale percelen: Sint-Niklaas, Afdeling 9 (Belsele), sectie B, nummer 1147E

Kadastraal plan:

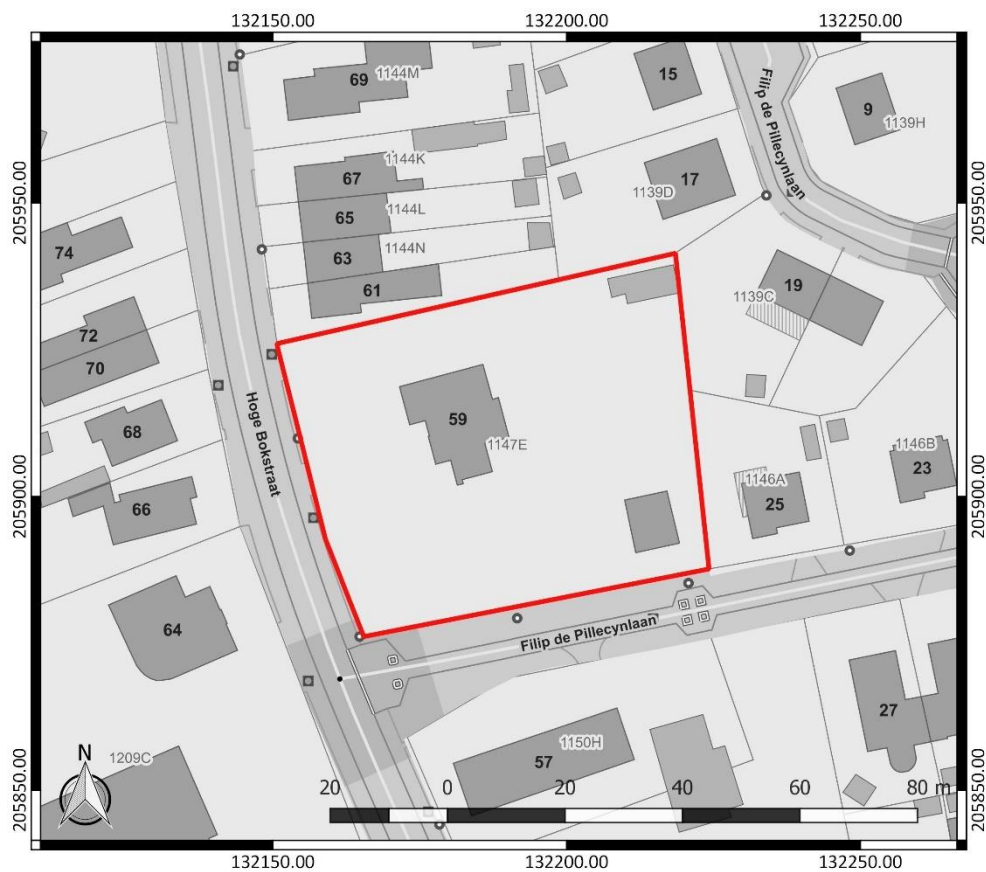

Figuur 1: Kadasterplan met aanduiding van het onderzoeksgebied in rood (www.geopunt.be)

Aanleiding van het vooronderzoek

Zie hoofdstuk 2.3.2 van het verslag van resultaten.

Resultaten van het vooronderzoek zonder ingreep in de bodem

Zie hoofdstuk 2.4.4 van het verslag van resultaten.

Vraagstelling en onderzoeksdoelen

Doelstelling van een uitgesteld vooronderzoek met ingreep in de bodem is nagaan of archeologische niveaus aanwezig zijn in het projectgebied en op welke diepte, om een verdere inschatting te kunnen maken van de versturende impact van de geplande werken. Ook dient het uitgesteld vooronderzoek met ingreep in de bodem uitspraken te kunnen doen over de aan- of afwezigheid van een archeologische site binnen het onderzoeksgebied en over het potentieel op kennisvermeerdering.

Volgende onderzoeksvragen dienen te worden behandeld:

- Zijn archeologische sporen aanwezig binnen het onderzoeksgebied en zo ja, wat is de precieze afbakening ervan in de ruimte en in de tijd?
- Wat is het type vindplaats (bewoning, begraving, ...), aanwezig binnen het onderzoeksgebied?
- Wat is de bewaringstoestand van de aangetroffen archeologische sporen?
- Wat is de bewaringstoestand van de aangetroffen materiële cultuur?
- Wat is de potentiële kenniswinst van een eventuele opgraving?
- Zijn er sporen aanwezig die te relateren zijn aan de bebouwing die te zien is op historische kaarten?
- Is er mogelijkheid tot behoud *in situ* en zijn er eventuele maatregelen nodig om aan het behoudsprincipe te voldoen?
- Indien behoud *in situ* van het archeologisch erfgoed onmogelijk of onwenselijk is in het kader van de geplande bodemingrepen: kan een afbakening gemaakt worden van bepaalde delen van het terrein die voorafgaand aan de werkzaamheden moeten onderzocht worden?

Onderzoeksmethode

De keuze van de methode voor verder vooronderzoek wordt gebaseerd op de volgende vier criteria:

1° is het MOGELIJK deze methode toe te passen op dit terrein?

2° is het NUTTIG deze methode toe te passen op dit terrein (levert het iets op)?

3° is het overdreven SCHADELIJK voor het bodemarchief deze methode toe te passen op dit terrein?

4° is het NOODZAKELIJK deze methode toe te passen op dit terrein (kosten-batenanalyse)?

Voor het verdere vooronderzoek wegen we verschillende onderzoeksmethodes af. Geofysisch onderzoek is niet aangewezen omdat dit geen gegevens over de chronologie van de eventueel gedetecteerde fenomenen kan opleveren. Het potentieel op kennisvermeerdering is voor deze onderzoekstechniek te beperkt. Veldkartering is niet mogelijk binnen het onderzoeksgebied, omdat het volledige terrein bebouwd is of in gebruik is als tuin.

Landschappelijk bodemonderzoek is relevant om de bewaringstoestand van de bodem beter in te kunnen schatten, maar ook andere onderzoeksmethodes kunnen dit in kaart brengen. Het is kosten-baten efficiënter om meteen over te gaan tot een andere onderzoeksmethode.

Wel dient er een proefsleuvenonderzoek uitgevoerd te worden om na te gaan of binnen het onderzoeksgebied relevante archeologische sporen aanwezig zijn. Deze onderzoekstechniek biedt daarvoor voldoende ruimtelijk inzicht en is geschikt omdat een site zonder complexe verticale stratigrafie verwacht wordt.

De onderzoekszone beslaat steeds de oppervlakte van ca. 3510 m², zoals die afgebakend is op basis van het uitgevoerde bureauonderzoek (Figuur 2).

De onderzoeksdoelen zijn succesvol bereikt wanneer de vooropgestelde onderzoeksvragen en de bijkomende onderzoeksvragen die opgesteld worden naar aanleiding van elk assessment beantwoord zijn.

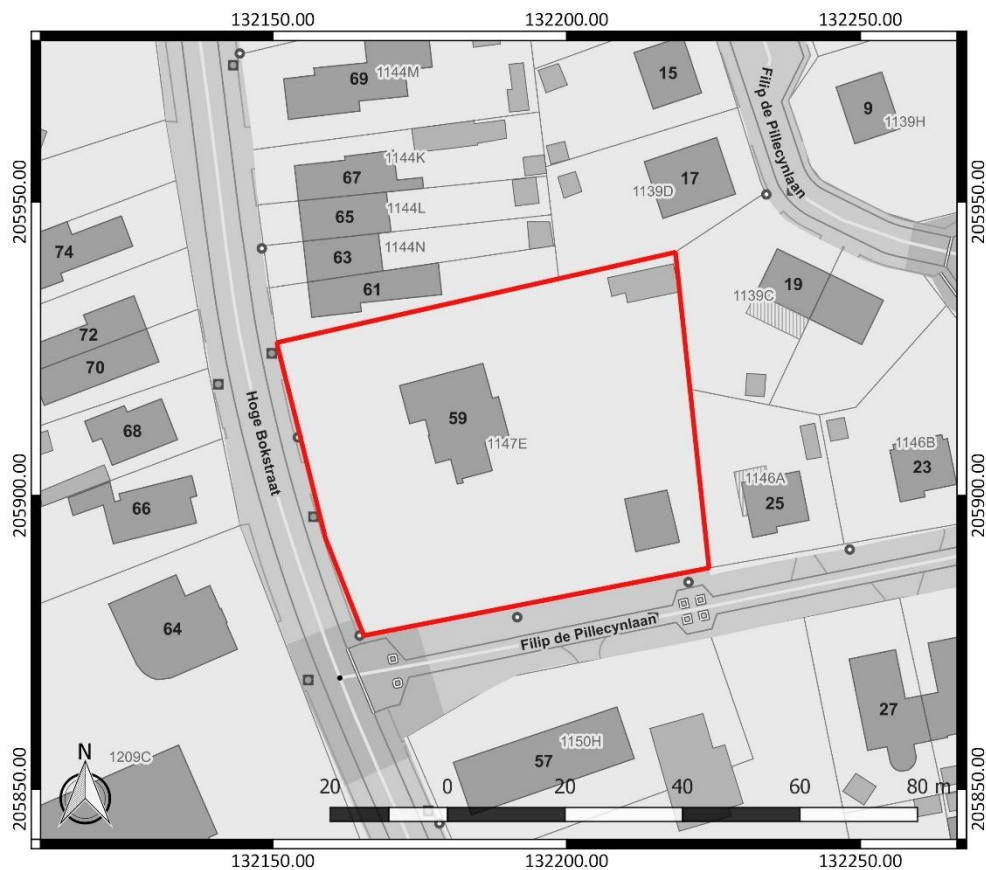

Figuur 2: Situering van het onderzoeksgebied met aanduiding van de zone waar bijkomend archeologisch vooronderzoek nodig is (rood), geprojecteerd op het GRB (www.geopunt.be)

Onderzoekstechnieken

Het bodemarchief dient onderzocht te worden totdat alle aardkundige eenheden onderzocht zijn waarin archeologische sites in primaire positie kunnen voorkomen, die relevant zijn voor de vraagstellingen van het onderzoek.

Voor aanvang van het proefsleuvenonderzoek dient de aanwezige bebouwing en verharding gesloopt te worden. De uitbraak van verhardingen, funderingen en andere ondergrondse massieven dient te gebeuren onder begeleiding van een archeoloog. Omdat historische bebouwing verwacht wordt, mogen muren en funderingen die archeologisch relevant zijn niet uitgebroken worden. Dit dient aangegeven te worden door de begeleidende archeoloog.

Proefsleuvenonderzoek

Voor de gehanteerde onderzoekstechnieken is hoofdstuk 8.6 van de Code van Goede Praktijk van toepassing. Er wordt gewerkt met continue, parallelle proefsleuven. In dat geval heeft het gebruik van 2 m brede sleuven met een tussenafstand van 15 m een hogere trefkans dan 4 m brede sleuven met een tussenafstand van 20 m.¹ De aangelegde proefsleuven dienen een breedte van 2 m te hebben.

De proefsleuven hebben een maximale tussenafstand van middelpunt tot middelpunt van 15 m. De beoogde oppervlakte die onderzocht dient te worden door middel van proefsleuven, bedraagt

¹ Haneca *et al.* 2016, 48

minimaal 10 %. Dit wordt behaald aan de hand van het vooropgestelde sleuvenplan, dat voorziet in 173 lopende m proefsleuven.

Voor een goede selectie moeten de proefsleuven aangevuld worden met kijkvensters en/of dwarssleuven. De oppervlakte hiervan bedraagt minimaal 2,5 % van het onderzoeksgebied. De zijden van de kijkvensters meten maximaal 13 x 13 m. De kijkvensters en/of dwarssleuven moeten voldoende groot zijn om de onderzoeksvragen te kunnen beantwoorden.

De globale topografie van de omgeving van het terrein helt af van naar het noorden toe. Het lijkt het meest aangewezen om de proefsleuven aan te leggen met een noordnoordwest-zuidzuidoost oriëntatie, rekening houdend met de oriëntatie van de grenzen van de zone die onderzocht dient te worden aan de hand van proefsleuven. Op die manier kan het proefsleuvenonderzoek efficiënt uitgevoerd worden.

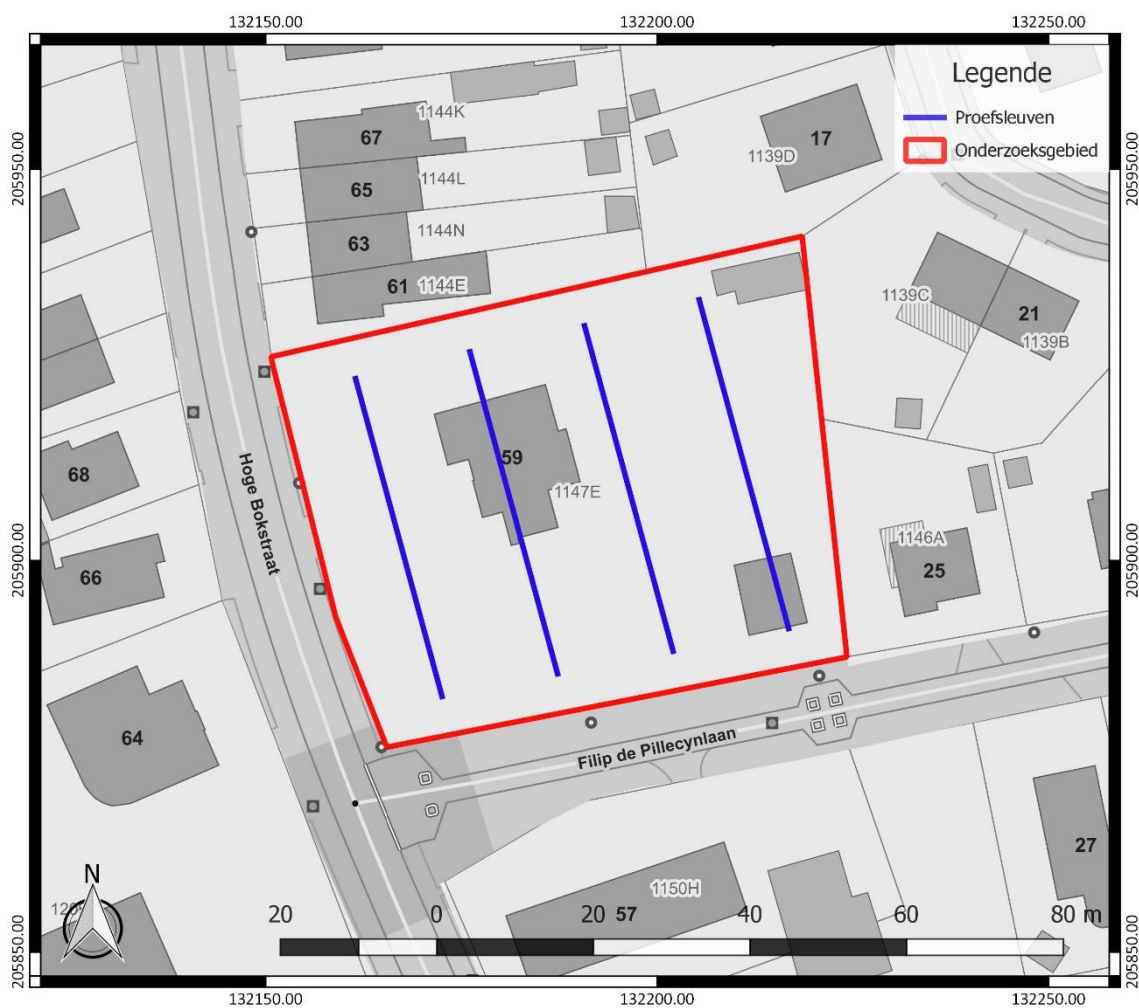

Figuur 3: Inplanting van de proefsleuven (blauw), weergegeven op het GRB (www.geopunt.be)

De inplanting van de proefsleuven zoals ze voorzien is laat toe de aanwezigheid van resten van historische bebouwing te onderzoeken, de impact van de huidige bebouwing op het bodemarchief en ook zones waar geen bebouwing gekend is om de aanwezigheid van sporen ouder dan de nieuwe tijd te onderzoeken.

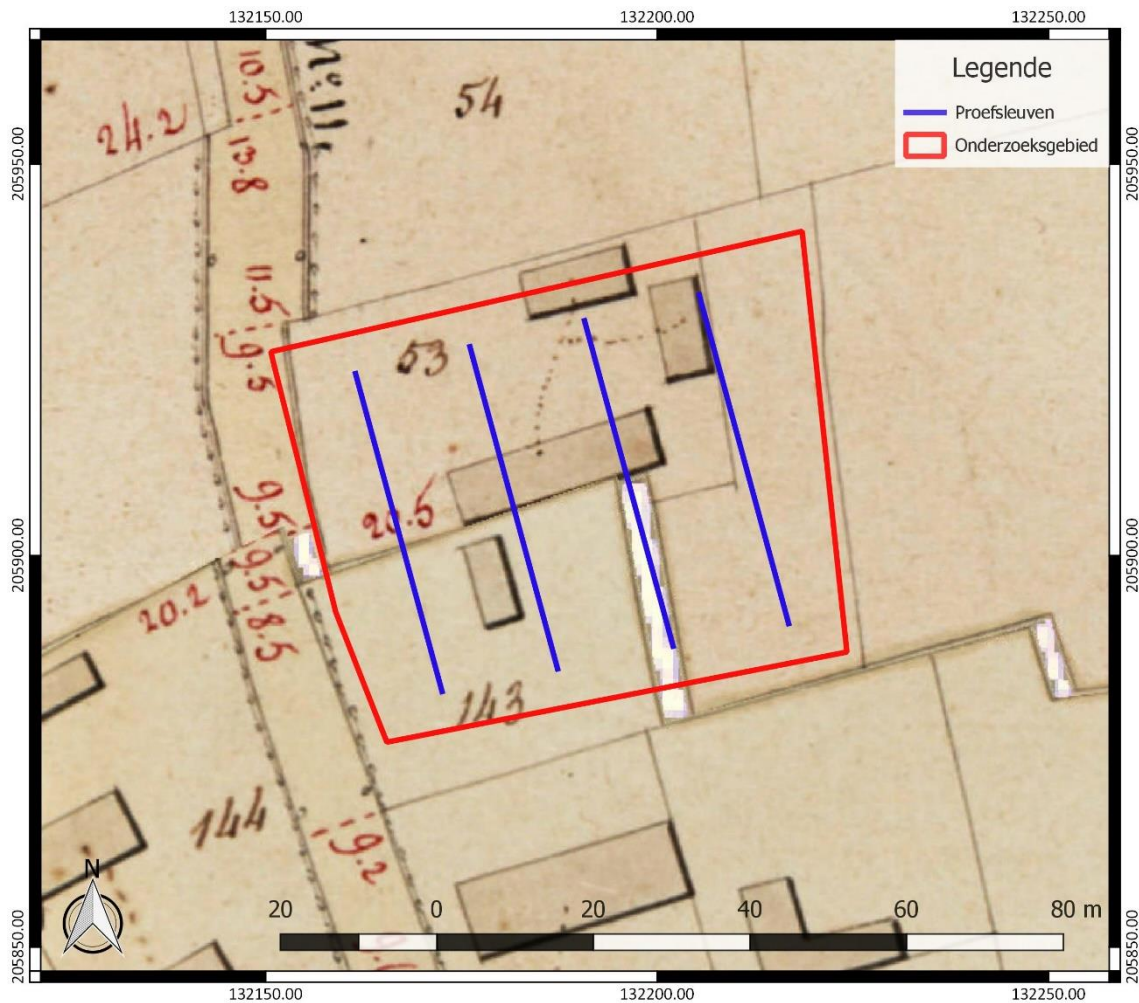

Figuur 4: Situering van de proefsleuven op de Atlas der Buurtwegen (www.geopunt.be)

Na uitvoering van het proefsleuvenonderzoek dient een evaluatie gemaakt te worden van de eventuele aanwezigheid van relevante archeologische sporen en een relevante archeologische vindplaats. Dit kan resulteren in een programma van maatregelen voor een opgraving. Dit houdt in het uitvoeren van veldwerk, de uitwerking van de opgravingsresultaten en indien dit aan de orde is, het uitvoeren van natuurwetenschappelijk onderzoek en conservatie.

Voorziene afwijkingen ten aanzien van de Code van Goede Praktijk

Er zijn momenteel geen afwijkingen voorzien ten aanzien van de Code van Goede Praktijk.

Bibliografie

Haneca, K./S. Debruyne/S. Vanhoutte/A. Ervynck, 2016: *Archeologisch vooronderzoek met proefsleuven. Op zoek naar een optimale strategie*, Brussel.