

ARCHEOLOGISCHE EVALUATIE VAN HET BODEMARCHIEF TER HOOGTE VAN DE LEERLOOIERIJSTRAAT 20 TE ZAVENTEM (VLAAMS-BRABANT)

PROGRAMMA VAN MAATREGELEN



ABO Archeologische Rapporten 1450

Rapport opgemaakt door: Tine Van denhaute



Derbystraat 51

9051 Gent

januari 2021

Dossiernr. 29804.R.01

Projectcode OE: 2021A67

Inhoud

1	Inleiding.....	4
2	Gemotiveerd advies	6
3	Uitgesteld traject.....	7
4	Stap 1: vooronderzoek zonder ingreep in de bodem: landschappelijk booronderzoek...	7
4.1	Onderzoeksvragen	7
4.2	Methodologie en strategie.....	8
4.3	Actoren.....	9
4.4	Randvoorwaarden.....	9
4.5	Eindcriteria	9
5	Stap 2 (optioneel): vooronderzoek met ingreep in de bodem in de vorm van verkennend archeologisch booronderzoek evt. gevolgd door waarderend archeologisch booronderzoek en/of proefputten in functie van steentijd artefactensites	10
5.1	Fasering vooronderzoek.....	10
5.2	Vooronderzoek met ingreep in de bodem.....	12
6	Stap 3: (optioneel) vooronderzoek met ingreep in de bodem: proefsleuven	18
6.1	Onderzoeksvragen	18
6.2	Methodologie en strategie.....	19
6.3	Actoren.....	20
6.4	Randvoorwaarden.....	20
6.5	Voorziene afwijkingen ten aanzien van de code voor goede praktijk	21
6.6	Eindcriteria	21
7	Bewaring en deponering van vondsten	21
8	Criteria voor het niet uitvoeren van de voorziene onderzoeksmethoden	22
9	Voorziene afwijkingen ten aanzien van de Code van Goede Praktijk.....	22
10	Risico's en maatregelen	22
11	Noodnummers	24
12	Kwaliteitscontrole en ondertekening.....	25
13	Bibliografie	26

Lijst van figuren

Figuur 1: Orthofoto (meest recent) met aanduiding van het studiegebied (Geopunt 2021).....	4
Figuur 2: Overzicht toepasbaarheid, uitvoerbaarheid en noodzakelijkheid van de landschappelijk bodemonderzoek	7
Figuur 3: Overzicht onderzoeksvragen landschappelijk bodemonderzoek	8
Figuur 4: Luchtfoto (middenschalige winteropnamen, kleur, 2020) met aanduiding van de boorpunten voor het landschappelijk bodemonderzoek (Geopunt 2021).....	9
Figuur 5: overzicht toepasbaarheid, uitvoerbaarheid en noodzakelijkheid van het verkennend booronderzoek.....	13
Figuur 6: Overzicht onderzoeksvragen verkennend booronderzoek	13
Figuur 7: Overzicht toepasbaarheid, uitvoerbaarheid en noodzakelijkheid van het waarderend boor- en proefputtenonderzoek	15
Figuur 8: Overzicht onderzoeksvragen waarderend boor- en proefputtenonderzoek	16
Figuur 9: overzicht onderzoeksvragen proefsleuvenonderzoek.....	19
Figuur 10: Technische gegevens voor het voorgestelde proefsleuvenonderzoek	20
Figuur 11: Voorstel proefsleuvenplan weergegeven op de meest recente orthofoto met aanduiding van het studiegebied (Geopunt 2020)	20
Figuur 12: Risico's en maatregelen	23
Figuur 13: Overzicht noodnummers	24

DEEL 2 PROGRAMMA VAN MAATREGELEN

1 INLEIDING

Deze archeologienota kwam tot stand in opdracht van de initiatiefnemer naar aanleiding van de aanvraag van een omgevingsvergunning voor de bouw van een appartementencomplex.

Doordat de oppervlakte van de percelen waarop deze ingreep betrekking heeft de grens van 3.000m² overschrijdt ca. 3.160m²) en de ingreep in de bodem de 1.000m² (ca. 3.160m²) overschrijdt, moet er in het kader van het Onroerend Erfgoeddecreet, voorafgaand aan een omgevingsvergunning, een archeologienota worden opgemaakt om het archeologisch potentieel te evalueren (art. 5.4.1. Onroerend Erfgoeddecreet).

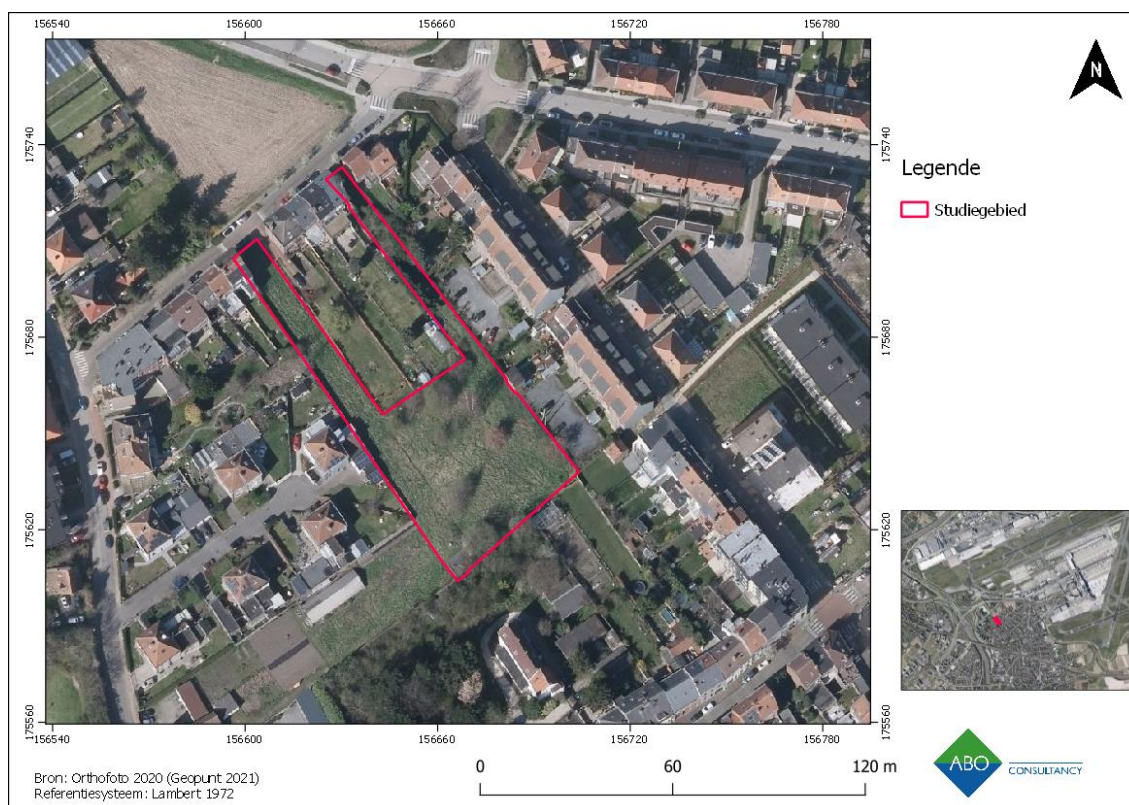

Figuur 1: Orthofoto (meest recent) met aanduiding van het studiegebied (Geopunt 2021)

Het verslag van resultaten van deze archeologienota kon echter geen afdoende uitspraken doen inzake het archeologisch potentieel van het bodemarchief ter hoogte van het onderzoeksgebied. Aan de hand van bestaande en ontsloten landschappelijke, archeologische, historische, iconografische en cartografische gegevens werd de kans op het aantreffen van archeologische resten reëel bevonden. Dit bleek hoofdzakelijk uit:

- 1) Uit het historische, landschappelijke en bodemkundige onderzoek (hst. 3 en 4) blijkt dat het studiegebied landschappelijk gunstig gelegen is binnen een gradiëntzone nabij de alluviale vlakte van de Woluwe. Bodemkundig bestaat het studiegebied uit bodemtype OB, een door menselijk ingrijpen gewijzigde grond waarvan het oorspronkelijke bodemtype niet achterhaald kon worden. In de omgeving bevinden zich droge zandleem en lemige zandbodems. Deze zijn (soms mits irrigatie) geschikt voor landbouw. Op

historische kaarten vanaf de 18^{de} eeuw is een continu gebruik als landbouwgrond te zien. Tot op heden loopt dit gebruik verder gezien het terrein momenteel als weide dienst doet.

- 2) De toekomstige werken bestaan uit de bouw van een appartementencomplex bestaande uit drie woonblokken. Twee aan de straatzijde (blok B en C) en een achteraan met ondergrondse parkeergarage (blok A). De diepte van de werken voor blok A reikt tot ca. 3,5m-mv, de diepte voor blok B en C tot ca. 1,5m-mv. Tussenin worden nutsvoorzieningen en een wegdek aangelegd, evenals een tuinzone. De diepte van de werken en de grootte van het terrein zorgen voor een potentieel tot kennisvermeerdering.
- 3) Het archeologisch potentieel is matig tot hoog. De ligging binnen een gradiëntzone nabij de alluviale vlakte van de Woluwe is gunstig voor alle periodes, inclusief de steentijd. Op historische kaarten vanaf de 18^{de} eeuw is te zien dat het terrein onbebouwd is gebleven en een gebruik kende als landbouwgrond. De kans op het aantreffen van resten uit de steentijd tot en met de volle middeleeuwen wordt dan ook ingeschat als hoog. Vanaf de late middeleeuwen concentreerden de economische activiteiten zich eerder nabij de Woluwe waar watermolens werden opgericht. Later zou deze zone uitgroeien tot het centrum van de industrialisering te Zaventem. Sporen vanaf deze periode lijken iets minder waarschijnlijk maar kunnen eveneens niet worden uitgesloten.

Op basis van bovenstaande argumenten wordt **verder onderzoek** in de vorm van **landschappelijke boringen**, indien nodig gevolgd door **verkennende en/of waarderende boringen** geadviseerd. Hierna volgt een **proefsleuvenonderzoek**.

2 GEMOTIVEERD ADVIES

Aan de hand van het verslag van resultaten wordt geoordeeld dat de kans op het aantreffen van resten uit de steentijd tot en met de (volle) middeleeuwen het grootst is. Er kan echter niet aangenomen worden dat de kans op het aantreffen uit andere archeologische perioden onbestaande is. Op basis van de archeologische resten die voor deze periodes worden verwacht, wordt er geopteerd voor een vooronderzoek d.m.v. landschappelijke boringen en eventueel verkennende en mogelijk waarderende boringen. Nadien wordt een proefsleuvenonderzoek uitgevoerd.

Stap	Onderzoeksmethode	Argumentatie
1	Landschappelijke boringen	Inzicht genereren in de aardkundige opbouw van het landschap, nagaan of er nog archeologisch relevante aardkundige eenheden bewaard zijn.
2	Verkennende boringen (optioneel) en mogelijk waarderende boringen (optioneel)	Indien uit de landschappelijke boringen een gaaf bewaarde bodemopbouw blijkt zullen verkennende boringen worden uitgevoerd om het potentieel op steentijd te evalueren. Indien uit het verkennend booronderzoek een steentijdpotentieel blijkt zullen waarderende boringen worden uitgevoerd om het potentieel op archeologische sites meer diepgaand te evalueren.
3	Proefsleuvenonderzoek (optioneel)	Een proefsleuvenonderzoek geeft snel een terreindekkend, visueel overzicht van de eventueel aanwezige archeologische sporen op het terrein en hun ruimtelijke verspreiding. Eventueel aanwezige verstoring en de verticale en horizontale positie van hiervan kan ook snel worden vastgesteld d.m.v. proefsleuven. Indien uit het landschappelijk bodemonderzoek een volledige verstoring van het terrein blijkt dient dit onderzoek niet te worden uitgevoerd.

Er werd bijgevolg niet geopteerd voor **geofysisch onderzoek**. Dit is een goede methode om onder meer muurresten, grachten en greppels, ovens en haarden, grondsporen en landschappelijke entiteiten zoals donken, kreekruggen, zandruggen en paleokanalen op te sporen in de ondergrond. De horizontale en verticale resolutie van deze technieken is echter beperkt en de resultaten dienen steeds getoetst te worden aan de realiteit. Bijgevolg zijn de resultaten niet sluitend. Daarnaast is een geofysisch onderzoek niet afdoende om inzicht te krijgen in de aard, bewaring en datering van het sporenbestand.

Er werd in dit geval niet geopteerd voor veldkartering. Het terrein kende een gebruik als akker waardoor de kans bestaat op aanvoer van intrusief materiaal door bemesting en dergelijke. Het terrein bevindt zich bovendien op een helling waardoor de kans bestaat dat materiaal verrold werd naar beneden toe (door aanvoer van colluvium bv.) en zich dus niet meer in situ bevindt.

Gezien de grootte van het terrein werd niet geopteerd voor proefputten. In dit geval lijken proefsleuven meer aangewezen om snel en overzichtelijk het archeologisch potentieel voor het terrein in kaart te brengen.

3 UITGESTELD TRAJECT

Er wordt voorgesteld om het onderstaande vooronderzoek uit te voeren in uitgesteld traject (art. 5.4.5 Onroerend Erfgoeddecreet, art. 5.1.2 CGP). Het uitvoeren van het archeologisch vooronderzoek is momenteel onmogelijk om juridische redenen. Het terrein is momenteel nog niet eigendom van de initiatiefnemer waardoor het vooronderzoek nog niet kan uitgevoerd worden.

4 STAP 1: VOORONDERZOEK ZONDER INGREEP IN DE BODEM: LANDSCHAPPELIJK BOORONDERZOEK

Het bureauonderzoek kon geen eenduidige aan- of afwezigheid van archeologische erfgoedwaarden aantonen ter hoogte van het onderzoeksgebied door een gebrek aan informatie over de gedetailleerde aardkundige gegevens van de ondergrond. Archeologische resten in de omgeving suggereren echter menselijke aanwezigheid vanaf de late middeleeuwen. Het terrein is gunstig gelegen op een helling nabij de alluviale vlakte van de Woluwe waardoor de kans groot is om sporen uit eerdere periodes terug te vinden. Het onderzoeksgebied bevindt zich dus binnen een gradiëntzone die van oudsher interessant was voor menselijke occupatie.

Gezien de nabijgelegen bebouwing staat het studiegebied weergegeven als bodemtype OB, een door menselijk ingrijpen gewijzigde bodem waarvan het oorspronkelijk bodemtype niet meer achterhaald kon worden. De bodemkaart in de omgeving is indicatief en kan op perceelniveau sterk verschillen. Het is bijgevolg van belang om vooreerst de aardkundige opbouw ter hoogte van het onderzoeksgebied in kaart te brengen.

Aangezien een landschappelijk bodemonderzoek inzicht kan genereren inzake de aardkundige opbouw en de ontstaansgeschiedenis van de ondergrond en het landschap, is deze methode geschikt om enerzijds na te gaan of de natuurlijke bodemopbouw nog aanwezig is en tot welk bodemtype deze behoort en anderzijds om een indicatie te geven of er nog archeologisch relevante aardkundige eenheden bewaard zijn.

Mogelijk?	Nuttig?	Schadelijk?	Noodzakelijk?
Ja	Ja	Nee	Ja, om inzicht in de bodemopbouw te genereren en eventuele verstoringen vast te stellen plus hun aard en omvang.

Figuur 2: Overzicht toepasbaarheid, uitvoerbaarheid en noodzakelijkheid van de landschappelijk bodemonderzoek

4.1 ONDERZOEKSVRAGEN

Voor het bepalen van de strategie in de volgende stappen van het onderzoekstraject moet vooreerst een wetenschappelijk onderbouwd antwoord gegeven worden op de volgende onderzoeksvragen. Een overzicht:

Hoofdvraag	Antwoord	Bijvra(a)g(en)
1. Komt de aardkundige opbouw overeen met de bestaande en ontsloten gegevens?	Ja	a. Welke lithologische karakteristieken (o.a. textuur, kleur, bijmenging, watertafel, vochtigheid en overgangen) kunnen worden waargenomen? b. Welke horizonten kunnen worden waargenomen? c. Zijn er ontbrekende horizonten? Hoe kan dit verklaard worden? d. Wat zeggen de sedimenten over de waterhuishouding? e. Zijn er één of meerdere begraven bodems aanwezig? f. Zijn er indicaties voor erosie?
	Nee	a. Welke lithologische karakteristieken (o.a. textuur, bijmenging, kleur, watertafel, vochtigheid en overgangen) kunnen worden waargenomen? b. Welke horizonten kunnen worden waargenomen? c. Zijn er ontbrekende horizonten? Hoe kan dit verklaard worden? d. Wat zeggen de sedimenten over de waterhuishouding? e. Zijn er één of meerdere begraven bodems aanwezig? f. Zijn er indicaties voor erosie? g. Wat is de omvang van deze anomalie? h. Is de anomalie natuurlijk of antropogeen? i. Welke processen hebben deze anomalie veroorzaakt? j. Zou deze anomalie een afwezigheid van archeologische resten kunnen veroorzaken?
2. Wat is de ruimtelijke variatie in lithostratigrafische opbouw?		
3. Wat is de genese en ouderdom van de aardkundige eenheden?		

Figuur 3: Overzicht onderzoeksvragen landschappelijk bodemonderzoek

4.2 METHODOLOGIE EN STRATEGIE

4.2.1 LANDSCHAPPELIJKE BORINGEN

In functie van het beantwoorden van de bovenstaande onderzoeksvragen worden 11 manuele boringen voorgeschreven, uitgevoerd met een Edelmanboor (\emptyset 7cm) in een regelmatig, verspringend driehoeksgrid van 20 meter bij 24 meter – d.i. 20 meter tussen de boringen binnen één raai en 24 meter tussen de raaien. De (assistent) aardwetenschapper kan van dit grid afwijken mits gegronde verantwoording hiervan in de rapportage. De lokalisering en hoogtebepaling van de boorpunten gebeurt conform CGP 7.3.2.2°.

- De beschrijving en verwerking van de profielen gebeurt conform CGP 6.11.8 en CGP 7.3.3.5°
- De documentatie, verwerking, interpretatie en waardering van eventuele vondsten gebeurt conform CGP 11.3.2 en 12.5.4.
- Er is geen staalname voor natuurwetenschappelijk materiaal in functie van paleo-ecologische of ecologisch-archeologische interpretaties verplicht (CGP 9.5.1.).
-

Oppervlakte (m ²)	Grid	Maximale maaswijdte	Aantal
3.160m ²	20x24	7cm	11

Tabel 1: Technische gegevens voor het voorgestelde landschappelijk booronderzoek.

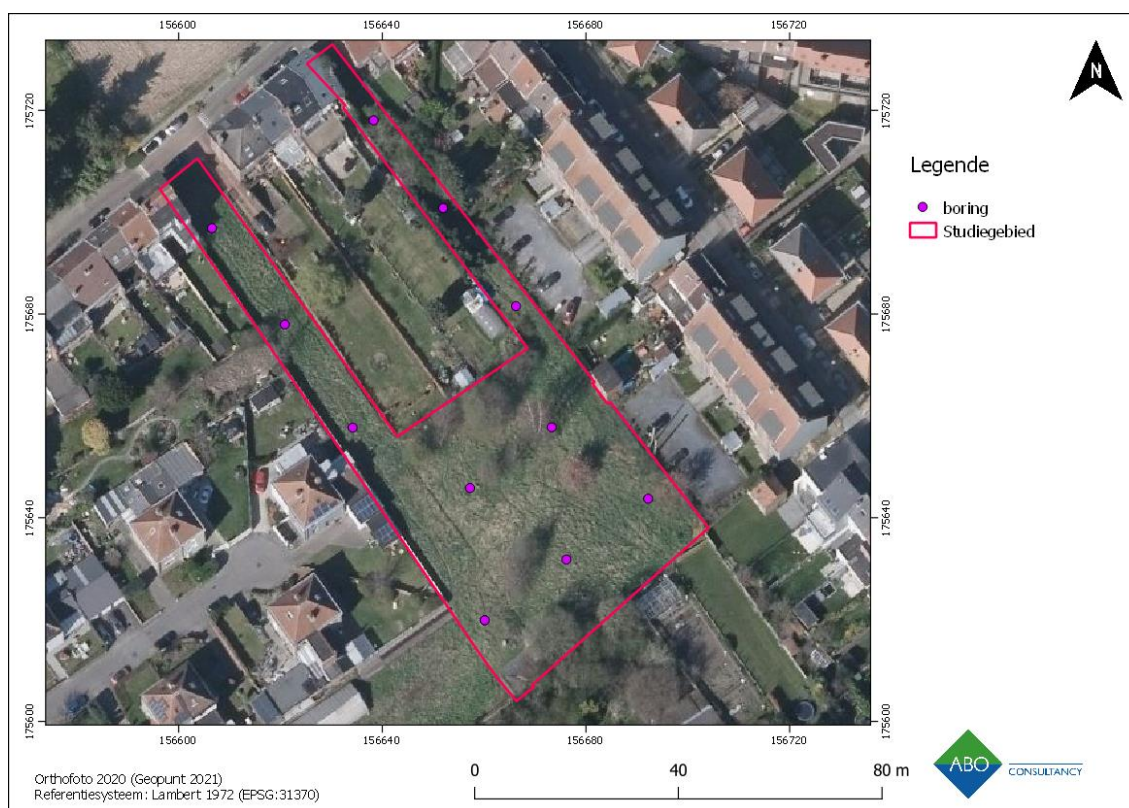

Figuur 4: Luchtfoto (middenschalige winteropnamen, kleur, 2020) met aanduiding van de boorpunten voor het landschappelijk bodemonderzoek (Geopunt 2021)

4.3 ACTOREN

Elk veldteam bestaat minstens uit een (assistent-)aardwetenschapper met ervaring inzake de bodem- en sedimenttypes eigen aan de verwachte ondergrond van het onderzoeksgebied, namelijk zandleembodems (CGP 7.3.2. en CGP 10.2.1.).

4.4 RANDVOORWAARDEN

In het geval dat een onverwacht gezondheids- of veiligheidsrisico optreedt, wordt het onderzoek niet uitgevoerd.

4.5 EINDCRITERIA

Het landschappelijk bodemonderzoek wordt als succesvol beschouwd als alle aardkundige entiteiten op een wetenschappelijke verantwoorde wijze onderzocht werden, wetenschappelijk onderbouwde antwoorden kunnen worden geformuleerd op de onderzoeksvragen, afdoende uitspraken kunnen worden geformuleerd in verband met het vervolg van het onderzoekstraject en een rapport kan worden opgeleverd.

- a) Als het landschappelijk bodemonderzoek bewijs levert voor een bodemopbouw met **minstens een A-B-C-sequentie en/of voor begraven bodemrelicten**, wordt bijkomend

vooronderzoek aanbevolen in de vorm van **verkennend archeologisch booronderzoek** dat eventueel wordt aangevuld met een waarderend archeologisch booronderzoek en/of proefputten in functie van steentijdpotentieel. Naderhand wordt nog een proefsleuvenonderzoek uitgevoerd om het grondsporenbestand uit latere periodes te evalueren.

- b) Als het landschappelijk bodemonderzoek bewijs levert voor een bodemopbouw met **minstens een heterogene toplaag (Ap)** op een **intacte C** en de **afwezigheid van begraven bodemrelicten** wordt een **proefsleuvenonderzoek** geadviseerd om sporensites uit latere archeologische periodes te evalueren.
- c) Indien het landschappelijk bodemonderzoek aangeeft dat **(delen van) het onderzoeksgebied diepgaand verstoord zijn** (vb. afgetopte C-horizont) en alle aardkundige eenheden interessant voor archeologische resten derhalve ontbreken, wordt voor (deze delen van) het perceel geen bijkomend vooronderzoek aanbevolen en volgt een **vrijgave** voor (deze zones van) het perceel.

5 STAP 2 (OPTIONEEL): VOORONDERZOEK MET INGREEP IN DE BODEM IN DE VORM VAN VERKENNEND ARCHEOLOGISCH BOORONDERZOEK EVT. GEVOLGD DOOR WAARDEREND ARCHEOLOGISCH BOORONDERZOEK EN/OF PROEFPUTTEN IN FUNCTIE VAN STEENTIJD ARTEFACTENSITES

Dit vooronderzoek is optioneel en afhankelijk van het resultaat van het landschappelijk bodemonderzoek. Het bureauonderzoek kon geen eenduidige aan- of afwezigheid van archeologische erfgoedwaarden aantonen ter hoogte van het onderzoeksgebied. Het studiegebied is echter landschappelijk gunstig gelegen: op een gradiëntzone nabij de alluviale vlakte van de Woluwe.

Dit onderzoek zal enkel worden uitgevoerd indien uit het landschappelijk booronderzoek een gaaf bewaarde bodem met minstens een A-B-C-sequentie aan het licht komt.

Met uitzondering van het neolithicum, worden resten uit deze periode nagenoeg zonder uitzondering aangetroffen in de vorm van artefactensites. De desbetreffende actoren onderhielden verder een (zeer) mobiel jager-verzamelaarsbestaan. De kampplaatsen van deze gemeenschappen zijn bijgevolg ruimtelijk erg beperkt. Binnen deze concentraties doen zich daarenboven sterke dichtheitsverschillen voor. Daarnaast kan tot 90% van de artefacten kleiner zijn dan 1 centimeter. Sporen zijn ook zeldzaam. Hoewel een machinaal vooronderzoek in de vorm van proefsleuven geschikt is om neolithische sporensites op te sporen, is deze methode ongeschikt indien het concentraties van artefacten zonder grondsporen gaat.

5.1 FASERING VOORONDERZOEK

Zoals hierboven verduidelijkt, zijn archeologische resten van mobiele artefactensites veel sterker vertegenwoordigd in de vorm van vondsten dan sporen. Daarenboven zijn de vondstconcentraties vaak beperkt in hun omvang en is de overgrote meerderheid van de

archeologische indicatoren erg klein. Het lokaliseren, identificeren en waarderen van zulke sites vereist dan ook een specifieke en gefaseerde methodologie. De resultaten van elke fase van het vooronderzoek dienen geëvalueerd te worden om op basis daarvan de volgende fase te bepalen en te specificeren.

Om de fasen van het onderzoek methodologisch uit te werken, dient uit een reeks technieken gekozen te worden ten aanzien van de specifieke vraagstelling in de specifieke context van het te onderzoeken terrein. De geselecteerde techniek dient per fase zo doeltreffend en efficiënt mogelijk te zijn. Zo dient in het proces van de bepaling van de methodologie betreffende het vooronderzoek met ingreep in de bodem in functie van steentijd artefactensites allereerst rekening te worden gehouden met de kenmerken van het te onderzoeken terrein. Er is namelijk een sterke regionale diversiteit binnen Vlaanderen omtrent steentijdvindplaatsen betreffende het voorkomen, de aard, de context en de bewaring van de steentijd artefactensite.

Het verder vooronderzoek in functie van steentijd artefactensites kan worden uitgevoerd door middel van drie verschillende methoden die hieronder verder worden besproken:

- veldkartering
- booronderzoek
- proefputten

Voorgaande informatie in achtving houdend, wordt voor het vooronderzoek in functie van steentijd artefactensites op dit specifieke terrein gekozen voor een onderzoek in de vorm van een verkennend archeologisch booronderzoek. Aan de hand van een verkennend archeologisch booronderzoek kan een eerste inschatting gemaakt worden met betrekking tot de aan- of afwezigheid van artefactensites¹ ter hoogte van het onderzoeksgebied. Op basis van de resultaten van dit booronderzoek wordt de vervolgstategie bepaald:

- Bij het **aantreffen van (een) indicator(en)² voor steentijdsites** binnen het verkennend archeologisch booronderzoek volgt bijkomend vooronderzoek in de vorm van een waarderend archeologisch booronderzoek en/of proefputten in functie van steentijdsites.
- Bij het **uitblijven van (een) indicator(en) voor steentijdsites** volgt een proefsleuvenonderzoek. Een archeologisch booronderzoek kan immers geen sporensites in kaart brengen en bijgevolg nooit afdoende uitspraken doen over hun aan- of afwezigheid.

Alle vormen van vooronderzoek in functie van steentijd artefactensites dienen plaats te vinden voor eventueel vooronderzoek in functie van sporensites. Na elke fase van het vooronderzoek dienen de resultaten geëvalueerd te worden ten aanzien van het bepalen en specificeren van de eventuele volgende fase.

¹ Voornamelijk maar niet exclusief steentijdsites.

² Zie verder. Een archeologische indicator kan zowel een lithisch artefact als handgevormd aardewerk zijn, al dan niet in combinatie met een ecofact ((verbrand) bot, (verkoalde) hazelnootdoppen of graan en evt. verbrande leem, houtskool of onverbrand botmateriaal).

5.2 VOORONDERZOEK MET INGREEP IN DE BODEM

Zowel het verkennend archeologisch als het waarderend archeologisch booronderzoek zijn sampling-technieken. Een booronderzoek biedt een relatief kleine steekproef en kan hierdoor dus ook relatief weinig vondsten opleveren. Deze onderzoeksmethode is vooral geschikt in vertrouwde contexten en contexten met een hoge vondstdensiteit. Het is een relatief snelle en efficiënte methode om steentijd artefactensites te lokaliseren en om hieraan voor zover mogelijk een eerste (voorlopig) waardeoordeel toe te kennen. **Fout! Bladwijzer niet edefinieerd.**

Het booronderzoek kan mogelijk een beter beeld geven van de:

- aanwezigheid site/concentratie
- bewaringstoestand
- lokalisatie (punt)concentratie
- begrenzing site

Proefputten bieden een groter monster met mogelijk meer vondsten en zo ook mogelijk meer diagnostische artefacten. Deze onderzoeksmethode is effectiever bij sites met een lage vondstdensiteit. Daarenboven bieden proefputten als voordeel dat ze meer en duidelijkere profielen opleveren. Dit is effectiever bij ongekende of complexe contexten. Daarentegen betekent de grotere omvang van deze bodembemonstering ook een grotere verstoringsgraad en een hogere kostprijs.

Het proefputtenonderzoek kan mogelijk een beter beeld geven van de:

- lokalisatie concentratie
- begrenzing concentratie
- bewaringstoestand
- vondstdensiteit
- (voorlopige) datering

5.2.1 VERKENNEND ARCHEOLOGISCH BOORONDERZOEK

Het doel van het verkennend archeologisch booronderzoek is het opsporen van archeologische sites door middel van boringen. Daarnaast kunnen de verkennende archeologische boringen lokaal ook dienen ter nazicht van de aardkundige opbouw en ontstaansgeschiedenis van de ondergrond en het landschap. (CGP 8.4)

Door middel van het verkennend archeologisch booronderzoek worden steentijd artefactensites opgespoord door het inzamelen van sedimenten per aardkundige eenheid / antropogene laag. Daarenboven bieden de verkennend archeologische boringen natuurgetrouwe doorsnedes van de aanwezige aardkundige eenheden / antropogene lagen. De boringen dienen uitgevoerd te worden opdat de resultaten hiervan tot conclusies kunnen leiden die gelden voor het gehele terrein. (CGP 8.4)

Mogelijk?	Nuttig?	Schadelijk?	Noodzakelijk?
Ja	Ja, deze methode is geschikt om het steentijdpotentieel van	In beperkte mate.	Ja, indien uit het landschappelijk bodemonderzoek een

Mogelijk?	Nuttig?	Schadelijk?	Noodzakelijk?
	een terrein op efficiënte wijze te evalueren.		gaaf bewaarde bodem met minstens een A-B-C-sequentie blijkt

Figuur 5: overzicht toepasbaarheid, uitvoerbaarheid en noodzakelijkheid van het verkennend booronderzoek

1.2.1.1 ONDERZOEKSVRAGEN

Voor zover mogelijk en ter bepaling van het eventuele vervolg van het vooronderzoek, alsook de specifieke methodologie hiervan, dient een wetenschappelijk onderbouwd antwoord te worden gegeven op de volgende onderzoeksvragen:

Onderzoeksvragen
1. Zijn er artefacten aanwezig?
2. Wat is de aard van deze artefacten?
3. Is het mogelijk een eerste (voorlopige) datering te bieden?
4. Wat is de ruimtelijke spreiding van deze artefacten (horizontaal en verticaal)?
5. Zijn er patronen te herkennen in de ruimtelijke spreiding van de positieve boringen? Duiden deze mogelijk op concentraties?
6. Kunnen eerder bekomen aardkundige gegevens worden aangevuld, verfijnd of bijgesteld?
7. Wat zegt de landschappelijke situatie van de artefacten m.b.t. het reliëf, het bodemtype, de geologische eenheid en de hydrologie over het landgebruik vanuit een synchroon en diachroon perspectief?
8. Zijn er andere (antropogene) indicatoren ² van een steentijdsite aanwezig?
9. Kan er een eerste (voorlopige) inschatting worden gemaakt van de bewaringsgraad van de site / concentraties?
10. Worden de vindplaatsen bedreigd door de geplande werkzaamheden en/of is er mogelijkheid tot behoud in situ? Zijn er eventueel maatregelen nodig om aan het behoudsprincipe te voldoen? Indien dit niet mogelijk is: welk vervolgonderzoek dient te worden uitgevoerd?

Figuur 6: Overzicht onderzoeksvragen verkennend booronderzoek

1.2.1.2 METHODOLOGIE EN STRATEGIE

In functie van het beantwoorden van de bovenstaande onderzoeksvragen worden manuele boringen voorgeschreven, uit te voeren met een edelmanboor met een diameter van minstens 10 centimeter. Het grid, de plaatsing van het grid en de resolutie van de verkennend archeologische boringen worden bepaald op basis van de resultaten van het landschappelijk bodemonderzoek en ten aanzien van het op wetenschappelijk relevante wijze kunnen beantwoorden van de onderzoeksvragen. Als minimum wordt een regelmatig, verspringend driehoeksgrid van 12 meter bij 10 meter gebruikt, conform CGP 8.4. De veldwerkleider kan van dit grid afwijken mits gegronde verantwoording hiervan in de rapportage. De boringen moeten hoe dan ook zo geplaatst worden opdat de resultaten hiervan tot conclusies kunnen leiden die gelden voor het gehele terrein.

Er dienen volledige boorprofielen te worden bekomen, waarbij de representatieve aardkundige eenheden / antropogene laag/lagen en indien potentieel interessant ook de bouwvoor

ingezameld zal worden. (CGP 8.4) Waar de natuurlijke bodemopbouw niet of beperkt verstoord is en een goede bewaring vertoont, worden alle bodemhorizonten, inclusief de minerale A-horizont en de bovenste laag van de C-horizont ingezameld om een zo volledig en duidelijk mogelijk beeld van de verticale vondstverspreiding te krijgen. De eenheden / lagen worden gescheiden ingezameld. De stalen dienen afzonderlijk nat gezeefd te worden over een zeef met een maaswijdte van maximaal 2mm conform CGP 8.4. Na het gecontroleerd drogen van de zeefstalen worden deze onderzocht in functie van de aanwezigheid van zowel lithisch materiaal als andere artefacten en ecofacten die eventueel kunnen dienen als bijkomende archeologische indicatoren (zie verder).

- De lokalisering en hoogtebepaling van de boorpunten gebeurt conform CGP 8.4.
- De staalname (volume, lagen en diepte) en het zeven gebeurt conform CGP 8.4.
- De beschrijving en verwerking van de profielen gebeurt conform CGP 6.11.8 en CGP 8.4.
- De documentatie, verwerking, interpretatie en waardering van eventuele vondsten gebeurt conform CGP 11.3.2 en CGP 12.5.7.
- Met uitzondering van macroscopisch zichtbare natuurwetenschappelijke vondsten, is er geen staalname verplicht voor natuurwetenschappelijk materiaal in functie van paleo-ecologische of ecologisch-archeologische interpretaties (CGP 9.5.3).

De verwachte stratigrafie kan lokaal afwijken. De verkennend archeologische boringen kunnen dan ook lokaal een meer gedetailleerd beeld vormen van de bodemopbouw en –bewaring. Op basis van elk boorprofiel dient dan ook de ontstaansgeschiedenis gereconstrueerd te worden conform CGP 8.4. De resultaten worden getoetst aan het referentiekader van het landschappelijk bodemonderzoek en kunnen eventueel nieuwe referentieprofielen opleveren waar er lokaal afwijkende profielen worden geobserveerd.

De resultaten van het verkennend archeologisch booronderzoek zijn bepalend voor de (wijze van) uitvoer van het eventueel verder onderzoek. Indien er minstens één positieve boring is, volgt verder vooronderzoek in de vorm van een waarderend archeologisch booronderzoek en / of proefputten in functie van steentijd artefactensites. Een positieve boring is een boring met tenminste één artefact. Dit kan zowel een lithisch artefact als handgevormd aardewerk zijn. Daarenboven moet er ook gelet worden op de eventuele aanwezigheid van ecofacten. Een ecofact kan (verbrand) bot, (verkoolde) hazelnootdoppen of graan zijn. Het voorkomen van verbrande leem, houtskool of onverbrand botmateriaal op zich, is geen sluitende indicator van menselijke aanwezigheid in de steentijd. In combinatie met duidelijk antropogeen materiaal kan dit echter versterkend werken.

1.2.1.3 ACTOREN

Het veldteam bestaat minstens uit een veldwerkleider met ervaring in verkennend booronderzoek en kennis van steentijdartefacten(sites) en een assistent-archeoloog. Een (assistent-)aardkundige kan de archeologen bijstaan. (CGP 8.4)

1.2.1.4 RANDVOORWAARDEN

In het geval dat een onverwacht gezondheids- of veiligheidsrisico optreedt, wordt het onderzoek niet uitgevoerd.

1.2.1.5 EINDCRITERIA

Het verkennend archeologisch booronderzoek wordt als succesvol beschouwd indien:

- alle aardkundige entiteiten of archeologische niveaus relevant voor artefactensites op een wetenschappelijk verantwoorde wijze onderzocht zijn,
- kan worden bepaald of er zich al dan niet een steentijd artefactensite bevindt binnen het studiegebied,
- bovenstaande onderzoeksvragen in de mate van het mogelijke voorzien zijn van wetenschappelijk onderbouwde antwoorden,
- er afdoende uitspraken kunnen worden geformuleerd ten aanzien van het vervolg van het onderzoekstraject,
- een nota kan worden opgeleverd.

5.2.2 WAARDEREND ARCHEOLOGISCH BOORONDERZOEK

Het doel van het waarderend archeologisch booronderzoek is om de 'reeds opgespoorde archeologische sites te evalueren' (CGP 8.5). Waar het verkennend archeologisch booronderzoek enkel de vondstdensiteit van puntlocaties weergeeft, kan een waarderend archeologisch booronderzoek dit beeld bijsturen. Dit gebeurt door middel van een booronderzoek in een denser grid, wat de trefkans aanzienlijk verhoogt. Het biedt de mogelijkheid om meer positieve puntlocaties te lokaliseren door de boringen tussen de positieve puntlocaties van het voorgaand verkennend archeologisch booronderzoek te plaatsen. Verder kan het waarderend archeologisch booronderzoek ook meer gedetailleerde informatie leveren betreffende de aardkundige opbouw en ontstaansgeschiedenis van de ondergrond en het landschap (CGP 8.5). Het waarderend archeologisch booronderzoek resulteert zo in een meer gedetailleerd beeld van het terrein, dat bepalend is voor de (wijze van) uitvoer van het eventueel verder (voor)onderzoek.

Mogelijk?	Nuttig?	Schadelijk?	Noodzakelijk?
Ja	Ja, om reeds opgespoorde archeologische sites (steentijd) te evalueren	Ja, in beperkte mate.	Ja, indien uit het verkennend booronderzoek de (mogelijke) aanwezigheid van een steentijdsite blijkt.

Figuur 7: Overzicht toepasbaarheid, uitvoerbaarheid en noodzakelijkheid van het waarderend boor- en proefputtenonderzoek

1.2.2.1 ONDERZOEKSVRAGEN

Voor het bepalen van de strategie in de volgende stappen van het onderzoekstraject moet vooreerst een wetenschappelijk onderbouwd antwoord gegeven worden op de volgende onderzoeksvragen:

Onderzoeksvragen
1. Wat is de aard van de artefacten?
2. Is het mogelijk een (eerste) (voorlopige) datering te bieden?
3. Wat is de ruimtelijke spreiding van deze artefacten (horizontaal en verticaal)?

Onderzoeksvragen
4. Zijn er patronen te herkennen in de ruimtelijke spreiding van de positieve boringen? Duiden deze mogelijk op concentraties?
5. Kunnen eerder bekomen aardkundige gegevens worden aangevuld, verfijnd of bijgesteld?
6. Wat zegt de landschappelijke situatie van de concentraties m.b.t. het reliëf, het bodemtype, de geologische eenheid en de hydrologie over het landgebruik vanuit een synchroon en diachroon perspectief?
7. Konden er andere antropogene indicatoren worden aangetroffen?
8. Kan er een (eerste) (voorlopige) inschatting worden gemaakt van de bewaringsgraad van de site / concentraties?
9. Kan er een eerste (voorlopig) idee gevormd worden over de aard van de site?
10. Worden de vindplaatsen bedreigd door de geplande werkzaamheden en/of is er mogelijkheid tot behoud in situ? Zijn er eventueel maatregelen nodig om aan het behoudsprincipe te voldoen? Indien dit niet mogelijk is: welk vervolgonderzoek dient te worden uitgevoerd?

Figuur 8: Overzicht onderzoeksvragen waarderend boor- en proefputtenonderzoek

1.2.2.2 METHODOLOGIE EN STRATEGIE

In functie van het beantwoorden van de bovenstaande onderzoeksvragen worden manuele boringen voorgeschreven, uit te voeren met een edelmanboor met een diameter van minstens 10 centimeter. Het grid, de plaatsing van het grid en de resolutie worden bepaald op basis van de resultaten van het voorgaand landschappelijk bodemonderzoek en verkennend archeologisch booronderzoek en ten aanzien van het op wetenschappelijk relevante wijze kunnen beantwoorden van de onderzoeksvragen. Het minimum is een regelmatig, verspringend driehoeksgrid van minstens 6 meter bij 5 meter conform CGP 8.5. De veldwerkleider kan van dit grid afwijken mits gegronde verantwoording hiervan in de rapportage.

Er worden stalen genomen van alle aardkundige eenheden die steentijdresten kunnen bevatten. De precieze bemonsteringsstrategie is afhankelijk van de resultaten van de verkennende archeologische boringen. De stalen worden afzonderlijk nat gezeefd over een zeef met een maaswijdte van maximaal 2mm, conform CGP 8.5. Na het gecontroleerd drogen van de zeefstalen worden deze onderzocht in functie van de aanwezigheid van zowel lithisch materiaal als andere artefacten en ecofacten die eventueel kunnen dienen als bijkomende archeologische indicatoren.

- De lokalisering en hoogtebepaling van de boorpunten gebeurt conform CGP 8.5.
- De staalname (volume, lagen en diepte) en het zeven gebeurt conform CGP 8.5 en CGP 8.5.
- De beschrijving en verwerking van de profielen gebeurt conform CGP 6.11.8 en CGP 8.5.
- De documentatie, verwerking, interpretatie en waardering van eventuele vondsten gebeurt conform CGP 11.3.2 en CGP 12.5.7.

- De staalname voor natuurwetenschappelijk materiaal in functie van paleo-ecologische of ecologisch-archeologische interpretaties gebeurt conform CGP 9.5.4.

De verwachte stratigrafie kan lokaal afwijken. De boringen kunnen dan ook lokaal een meer gedetailleerd beeld vormen van de bodemopbouw en –bewaring. Op basis van elk boorprofiel dient de ontstaansgeschiedenis gereconstrueerd te worden. Zo kan het referentieprofiel van het landschappelijk bodemonderzoek, verder getoetst en gespecificeerd worden.

De resultaten van het waarderend archeologisch booronderzoek zijn bepalend voor de (wijze van) uitvoering van het eventueel verder onderzoek.

1.2.2.3 ACTOREN

Het veldteam bestaat minstens uit een veldwerkleider met ervaring in waarderend booronderzoek en kennis van steentijdartefacten(sites) en een assistent-archeoloog. Een (assistent-)aardkundige kan de archeologen bijstaan. (CGP 8.5)

1.2.2.4 RANDVOORWAARDEN

In het geval dat een onverwacht gezondheids- of veiligheidsrisico optreedt, wordt het onderzoek niet uitgevoerd.

1.2.2.5 EINDCRITERIA

Het waarderend archeologisch booronderzoek wordt als succesvol beschouwd indien:

- alle aardkundige entiteiten of archeologische niveaus relevant voor artefactensites op een wetenschappelijk verantwoorde wijze onderzocht zijn,
- bovenstaande onderzoeksvragen in de mate van het mogelijke voorzien zijn van wetenschappelijk onderbouwde antwoorden,
- er afdoende uitspraken kunnen worden geformuleerd in verband met het vervolg van het onderzoekstraject,
- een nota kan worden opgeleverd.

6 STAP 3 (OPTIONEEL): VOORONDERZOEK MET INGREEP IN DE BODEM: PROEFSLEUVEN

Dit vooronderzoek is optioneel en afhankelijk van de resultaten van het landschappelijk bodemonderzoek. Indien uit dit landschappelijk bodemonderzoek een volledige versterking van het terrein blijkt dient het proefsleuvenonderzoek niet te worden uitgevoerd.

6.1 ONDERZOEKSVRAGEN

Voor het bepalen van de strategie in de volgende stappen van het onderzoekstraject moet vooreerst een wetenschappelijk onderbouwd antwoord gegeven worden op de volgende onderzoeksvragen:

Hoofdvraag	Antwoord	Bijvra(a)g(en)
1. Zijn er grondsporen aanwezig?	Ja	<ul style="list-style-type: none"> a. Wat is hun aard? b. Wat is hun bewaringstoestand? c. Wat is hun verspreiding? d. Wat is de densiteit? e. Hoe verloopt de ruimtelijke horizontale spreiding? f. Hoe verloopt de ruimtelijke verticale spreiding? g. Zijn er verschillende niveaus van sporen aanwezig? h. Behoren de resten tot één of meerdere periodes? i. Gaat het om losse sporen zonder ruimtelijke samenhang of maken ze deel uit van één of meerdere archeologische structuren of concentraties? Geef een interpretatie en voorzie argumentatie. j. Wat is de datering van de sporen op basis van het vondstmateriaal, de versnijdingen en/of opvulling van de sporen en de daarmee gepaarde fasering?
	Nee	<ul style="list-style-type: none"> a. Wat kan de afwezigheid ervan verklaren? b. Is deze anomalie natuurlijk of antropogeen? c. Wat is de omvang van deze anomalie?
2. Zijn er artefacten aanwezig?	Ja	<ul style="list-style-type: none"> a. Wat is hun aard? b. Wat is hun bewaringstoestand? c. Wat is hun verspreiding? d. Wat is de densiteit? e. Hoe verloopt de ruimtelijke horizontale spreiding? f. Hoe verloopt de ruimtelijke verticale spreiding? g. Behoren de resten tot één of meerdere periodes? h. Gaat het om losse artefacten of komen ze voor in verband met één of meerdere sporen of maken ze deel uit van één of meerdere archeologische structuren? Geef een interpretatie en voorzie argumentatie. i. Zijn er verschillende niveaus van sporensites aanwezig?
	Nee	<ul style="list-style-type: none"> a. Wat kan de afwezigheid van archeologische resten verklaren? b. Is deze anomalie natuurlijk of antropogeen? c. Wat is de omvang van deze anomalie?

Hoofdvraag	Antwoord	Bijvra(a)g(en)
3.	Kan een ruimtelijke afbakening gemaakt worden van de zones met archeologische sporen of artefacten?	
4.	Kunnen archeologische vindplaatsen op basis van het sporen/artefactenbestand in tijd, ruimte en functie afgebakend worden? Waarom?	
5.	Kan het vindplaatstype (bewoning, economisch, funerair, religieus, militair) worden bepaald op basis van de aard van de contexten en/of het vondstmateriaal? Waarom?	
6.	Wat zegt de landschappelijke ligging (reliëf, bodemtype, geologische eenheid en hydrologie) van de archeologische erfgoedwaarden over het vroegere landgebruik volgens een synchroon en diachroon perspectief?	
7.	Wat is de impact van de geplande werken op het archeologisch bodemarchief?	
8.	Is er mogelijkheid tot behoud <i>in situ</i> en zijn er eventueel maatregelen nodig om aan het behoudsprincipe te voldoen?	
9.	Indien behoud <i>in situ</i> van het archeologisch erfgoed onmogelijk of onwenselijk is in het kader van de geplande bodemingrepen: kan een afbakening gemaakt worden van bepaalde delen van het terrein die voorafgaand aan de werkzaamheden moeten onderzocht worden? <ul style="list-style-type: none"> a. Welke site-specifieke vragen moeten bij een eventueel vervolgonderzoek door middel van een opgraving, beantwoord worden? b. Is voor het beantwoorden van deze vragen aanvullend natuurwetenschappelijk onderzoek nodig? Zo ja, welk? En welk type staalnamen, inclusief hoeveelheid, is hiervoor noodzakelijk? c. Waarop moet specifiek gelet worden tijdens het vervolgonderzoek, zowel op methodologisch als strategisch vlak? d. Kan er een inschatting gemaakt worden over budget, tijdsduur, personeelsbezetting, personeelskwalificaties en gespecialiseerde begeleiding bij een vervolgonderzoek? 	
10.	Zijn er structuren/sporen die bijzondere aandacht verdienen bij evt. vervolgonderzoek?	
11.	Welk kennispotentieel heeft de archeologische site op regionaal niveau en in breder perspectief?	

Figuur 9: overzicht onderzoeksvragen proefsleuvenonderzoek

Op basis van de antwoorden op de onderzoeksvragen zal de erkend archeoloog eventueel verder vlakdekkend onderzoek sturen.

6.2 METHODOLOGIE EN STRATEGIE

Bij proefsleuvenonderzoek is een dekkingsgraad van 12,5% het uitgangspunt, waarvan 10% voor de sleuven en 2,5% voor kijkvensters, dwarssleuven en volgsleuven. Concreet vertaalt dit zich naar 4 proefsleuven van 2m breed op een onderlinge afstand van maximaal 15m met een totale oppervlakte van 370m² of ca. 11,7% van de oppervlakte. Dit biedt voldoende ruimte voor de uitbreiding van sleuven en de aanleg van kijkvensters. Er werd rekening gehouden met een buffer van 5m aan de randen van het onderzoeksgebied.

De proefsleuven werden georiënteerd dwars op de isohypsen om snel een vlakdekkend overzicht mogelijk te maken. Gezien de afbakening van het studiegebied diende één proefsleuf haaks op de straatzijde georiënteerd te worden.

Totale oppervlakte (m ²)	Totale sleufoppervlakte (m ²)	Onderlinge afstand (m)	Sleufbreedte (m)	Aantal
3.160	370	15	2	4

Figuur 10: Technische gegevens voor het voorgestelde proefsleuvenonderzoek

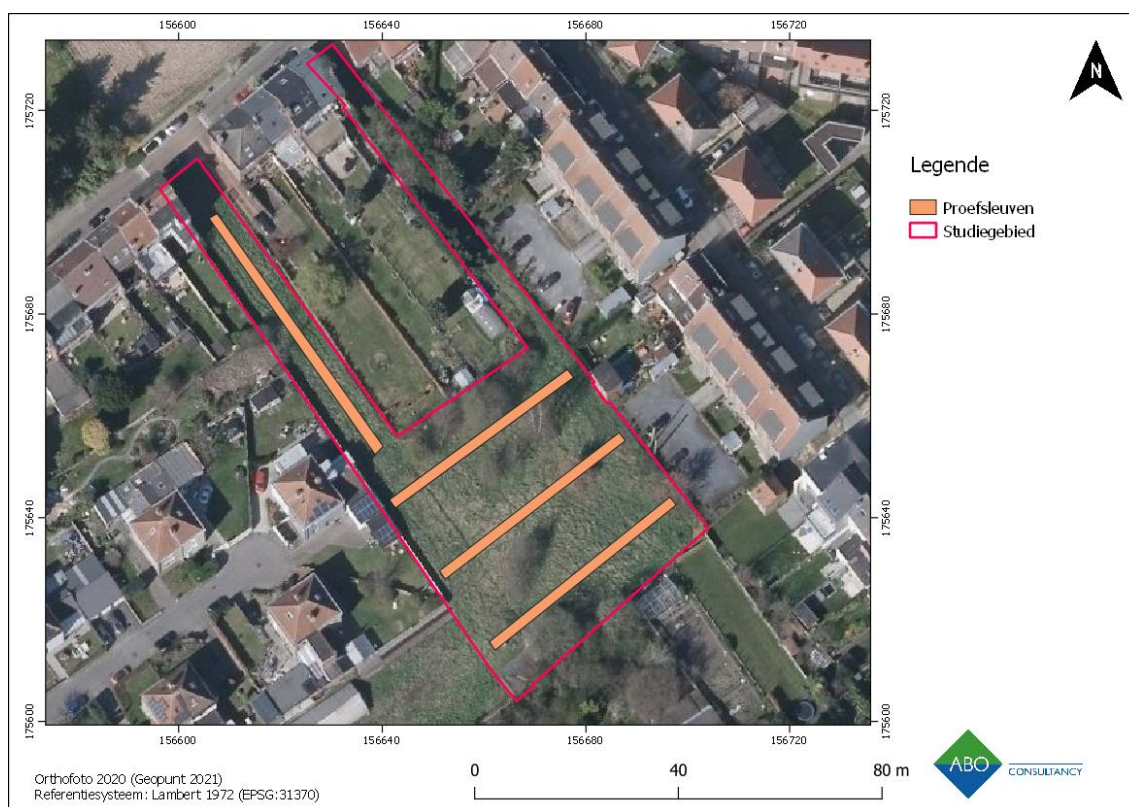

Figuur 11: Voorstel proefsleuvenplan weergegeven op de meest recente orthofoto met aanduiding van het studiegebied (Geopunt 2020)

6.3 ACTOREN

Bij proefsleuven wordt de veldwerkleider met ervaring in het aanleggen van proefsleuven bijgestaan door minstens een assistent-archeoloog en een conservator (CGP 8.6.2/3). Een assistent-aardwetenschapper met ervaring in de bodem- en sedimenttypes van het onderzoeksgebied, namelijk zandleemgronden (CGP 7.3.2. en CGP 10.2.1.), behoort tot het basisteam indien primaire aardkundige eenheden ter hoogte van het onderzoeksgebied kunnen worden aangetroffen.

6.4 RANDVOORWAARDEN

De grond wordt gescheiden afgegraven en bewaard naast de proefsleuven. Het dichten van de sleuven gebeurt op zo een manier dat de originele bodemopbouw bekomen wordt en dat de nieuwe draagkracht van de ondergrond de draagkracht van de ondergrond voorafgaand aan de aanvang van het veldwerk evenaart.

De zones van het opgravingsvlak die sporen of artefacten bevatten, worden in afwachting van een opgraving of definitief fysiek behoud, afgedekt met geotextiel om te voorkomen dat degradatie ervan zou optreden. Er worden ook de nodige maatregelen getroffen om een langdurige bewaring van de sporen tijdens het veldwerk te garanderen en schade ten gevolge van lucht en weerselementen te voorkomen (CGP 8.6.1.1).

In het geval dat een onverwacht gezondheids- of veiligheidsrisico optreedt, wordt het onderzoek niet uitgevoerd.

Op het terrein bevinden zich bomen. Het proefsleuvenonderzoek kan pas plaatsvinden nadat deze bodem verwijderd zijn op het terrein en de wortel werd uitgefreesd. Dit met zo min mogelijk ruimtelijke verstoring in de bodem. Op het terrein bevinden zich bomen die behouden zullen blijven. De aanleg van de proefsleuven gebeurde op zodanige wijze dat hier rekening mee werd gehouden.

6.5 VOORZIENE AFWIJINGEN TEN AANZIEN VAN DE CODE VOOR GOEDE PRAKTIJK

Afwijkingen ten aanzien van de CGP worden niet voorzien. Indien er tijdens het uitvoeren van het veldwerk toch redenen hiervoor zijn, dan worden deze beschreven en met verantwoording opgenomen in het verslag van resultaten.

6.6 EINDCRITERIA

Het onderzoek wordt als succesvol beschouwd indien alle sporen- en vondstenlocaties op een wetenschappelijke verantwoorde wijze onderzocht werden, onderbouwde antwoorden op de onderzoeksvragen kunnen worden geformuleerd en een rapport kan worden opgeleverd.

7 BEWARING EN DEPONERING VAN VONDSTEN

De conservatie en overdracht van archeologische vondsten na afloop van het vooronderzoek gebeurt conform aan de artikelen 5.2.1 tot en met 5.2.3 van het Onroerend Erfgoeddecreet en de bijhorende uitvoeringsbepalingen. Bij de aanvang van het onderzoek worden duidelijke afspraken gemaakt tussen de opdrachtgever en de erkend archeoloog inzake de overdracht van de archeologische vondsten aan de eigenaar, erkende onroerend erfgoeddepot of andere bewaarder van het archeologische ensemble. Na het beëindigen van de verwerking en het opleveren van het eindrapport zal de overdracht van de vondsten plaatsvinden. Archeologische conservatie zal in alle fases van een archeologisch onderzoek aanwezig zijn om het onderzoekspotentieel van de opgegraven objecten ten volle te kunnen benutten. Hieronder worden zowel noodconservatie³, preventieve conservatie⁴, stabiliserende conservatie⁵ als conservatie in functie van het onderzoek verstaan⁶ (CGP 24.1.1). Een tijdelijke opslag in het depot van ABO nv is ook een mogelijkheid.

³ dit zijn ingrepen die nodig zijn om de bewaring van een archeologisch artefact te verzekeren van bij het opgraven tot een verdere eventuele conservatiebehandeling (CGP 24.1.1.1°).

⁴ dit is het aanpassen en controleren van de omgeving van archeologische artefacten om degradatieprocessen te vertragen of te stoppen (CGP 24.1.1.2°).

⁵ dit zijn behandelingen van het object zelf, die nodig zijn om een artefact stabiel te kunnen bewaren en hanteren (CGP 24.1.1.4°).

⁶ dit zijn alle ingrepen die nodig zijn om zoveel mogelijk informatie uit een archeologisch artefact te halen (CGP 24.1.1.3°)

8 CRITERIA VOOR HET NIET UITVOEREN VAN DE VOORZIENE ONDERZOEKSMETHODEN

Als tijdens het veldwerk van de in het programma van maatregelen besproken onderzoeksmethoden wordt afgeweken, op basis van de inzichten uit het onderzoek, wordt dit beschreven en verantwoord in de rapportering.

9 VOORZIENE AFWIJINGEN TEN AANZIEN VAN DE CODE VAN GOEDE PRAKTIJK

Er is geen afwijking ten aanzien van de Code Goede Praktijk voorzien. Indien er tijdens het uitvoeren van het veldwerk toch redenen hiertoe zou zijn, dan worden deze beschreven en met verantwoording opgenomen in de rapportering.

10 RISICO'S EN MAATREGELLEN

Het uitvoeren van het voorgestelde vooronderzoek houdt een reeks potentiële risico's in. Deze worden in de onderstaande tabel opgesomd. Voor elk van de risico's staat telkens vermeld welke maatregelen worden genomen om gevaarlijke situaties te vermijden of te beperken. Het gebruik van persoonlijke beschermingsmiddelen (PBM's) is conform met het Koninklijk Besluit van 13 juni 2016 betreffende het gebruik van persoonlijke beschermingsmiddelen (B.S. 14.7.2005).

Risico	Maatregel
Extreme weersomstandigheden	<ol style="list-style-type: none">1. PBM's (Regenkledij, handschoenen)2. Bijkomende rusttijden bij hoge temperaturen en OZON-waarschuwingen aangegeven in arbeidsreglementering FOD Werkgelegenheid, Arbeid en Sociaal Overleg (Website FOD 2017).3. Weerverlet wanneer afgekondigd door het KMI of indien verder werken ernstige schade aan de site en/of het aanwezige personeel toebrengt (bv. site ondergelopen)4. Verfrissende dranken verstrekken bij hitte zoals aangegeven in de arbeidsreglementering van de FOD Werkgelegenheid, Arbeid en Sociaal Overleg (Website FOD 2017)
Nutsleidingen	Geen exacte locatie <ol style="list-style-type: none">1. Locatie van de nutsleidingen in de mate van het mogelijke in kaart brengen en een buffer voorzien tussen deze leidingen en de inplanting van boringen, proefputten, sleuven, en werkputten.
	Geraakt tijdens onderzoek – niet gas (website BeSWIC 2017) <ol style="list-style-type: none">1. Beheerder van de leiding contacteren en nagaan welke ingreep noodzakelijk is.2. Grondige inspectie van de geraakte leiding door de beheerder

Risico	Maatregel
	<p>Geraakt tijdens onderzoek – gas (Ghijssels en Achten 2015, p 8)</p> <ol style="list-style-type: none"> 1. Open vlammen in de nabijheid doven 2. Geen GSM gebruiken of licht maken in buurt van het gas 3. Niet roken 4. De beheerder van de leiding verwittigen 5. De politie verwittigen 6. Het personeel en derden op de site verwittigen 7. Site afsluiten en wachten op interventieploeg gasmaatschappij.
Menselijke/dierlijke resten	PBM's (handschoenen, mondkapje).
Zwaar materiaal	PBM's (helm, fluo-vestje, veiligheidsschoenen, gehoorbescherming)
Vallende objecten	PBM's (helm, veiligheidsschoenen)
Diepe sleuf/put (>1,2m)	<ol style="list-style-type: none"> 1. Aanleg in taluds of trappen zoals aangegeven door de N.A.V.B. (Veiligheidsnota's bouwbedrijf 2002, p 9-10) of –indien dit niet mogelijk is- beschoeiing plaatsen die minimum 15 centimeter boven het maaiveld uitsteekt (Veiligheidsnota's bouwbedrijf 2000, p 5). 2. Verlaging van het grondwater indien nodig door middel van bemaling (Veiligheidsnota's bouwbedrijf 2002, p 8)
Waterput	<ol style="list-style-type: none"> 1. Vaak diep en natte context waardoor de wanden onstabiel zijn 2. Stutten van wanden onstabiele bodems (zie wettelijke context) 3. De werkput taluderen (zoals aangegeven in vademecum p. 10) 4. Verlaging van het grondwater door bemaling 5. Vluchtroute voorzien 6. Coupe in meerdere delen uithalen. 7. Coupe tot een bepaalde diepte en dan andere kant gelijktrekken
Munitie en explosieven	<ol style="list-style-type: none"> 1. Geen verdere manipulatie van de munitie 2. Werken meteen stilleggen 3. Politie verwittigen 4. Evacuatie van de site en evacuatie loodrecht op de windrichting indien een vreemde geur of rook waarneembaar is 5. Ligplaats onthouden en afbakenen met materiaal dat van op ruime afstand herkenbaar is 6. Al het aanwezige personeel en evt. derden op de site verwittigen 7. Sluit de toegang tot de vindplaats af 8. Wacht op de aankomst van politie en/of hulpdiensten (Europees agentschap voor veiligheid en gezondheid op het werk)



Figuur 12: Risico's en maatregelen

11 NOODNUMMERS

Instantie	Nummer	Instantie	Nummer
Medische interventie	100	Fluxys	0800/ 90 102
Politie	101	Eandis	0800/ 65 0 65
Brandweer	100	Infrac	0800/ 60 888
Algemeen	112	Aquafin	0800/ 16 603
Antigif Centrum	070/245 245	Proximus	0800/ 55 800
Civiele Bescherming	050/ 81 58 41	Telenet	015/ 66 66 66

Figuur 13: Overzicht noodnummers

12 KWALITEITSCONTROLE EN ONDERTEKENING

Naam	Functie	Handtekening	Datum
Patrick Hambach	Director		18 januari 2021
Toon Moeskops	Business Unit Manager		18 januari 2021
Jan Coenaerts	Archeoloog/ Kwaliteitsverantwoordelijke		18 januari 2021

13 BIBLIOGRAFIE

Belgisch Kenniscentrum over Welzijn op het Werk, 2016. Werkzaamheden in de Nabijheid van Ondergrondse Nutsleidingen [online] Available at: <<https://www.beswic.be/nl/blog/werkzaamheden-nabijheid-van-ondergrondse-nutsleidingen>>

Borsboom A. and Verhagen, P., 2012. KNA Leidraad. Inventariserend Veldonderzoek. Deel: Proefsleuvenonderzoek (IVO-P). Amsterdam: Stichting Infrastructuur Kwaliteitsborging Bodembeheer.

Federale Overheidsdienst Werkgelegenheid, Arbeid en Sociaal Overleg, 2016. Arbeidsreglementering [online] Available at: <http://www.werk.belgie.be/defaultTab.aspx?id=387>

Foard G., Partida T., Vandeburie J., De Vriendt B., Urmel L., Derde W., 2012. Een archeologische evaluatie en waardering van het slagveld van Oudenaarde 1708 (Oudenaarde, provincie Oost-Vlaanderen). Ename: Ename Expertisecentrum voor Erfgoedontsluiting.

Ghijssels Y. and Achten, J., 2015. Werken in de Nabijheid van Ondergrondse Installaties. Praktische Gids voor Aannemers. Federale Verzekering: Brussel.

Groenewoudt, B.J., 1994. Prospectie, Waardering en Selectie van Archeologische Vindplaatsen: een Beleidsgerichte Verkenning van Middelen en Mogelijkheden. Nederlandse Archeologische Rapporten 17. Amersfoort: Rijksdienst Oudheidkundig Bodemonderzoek.

Haneca, K., Debruyne, S., Vanhoutte, S. and Erynck, A., 2016. Archeologisch Vooronderzoek met Proefsleuven – Op Zoek naar een Optimale Strategie. Onderzoeksrapport agentschap Onroerend Erfgoed 48. Brussel: Agentschap Onroerend Erfgoed.

Preventiemaatregelen, 2002. Veiligheidsnota's Bouwbedrijf: Werken langs en in Sleuven. Vademecum van het Nationaal Actiecomité voor Veiligheid en Hygiëne in het Bouwbedrijf N.A.V.B, 96, p. 6-20.

Uitgravingen, 2002. Veiligheidsnota's Bouwbedrijf: Veiligheid op Kleine Bouwplaatsen. Vademecum van het Nationaal Actiecomité voor Veiligheid en Hygiëne in het Bouwbedrijf N.A.V.B., 88, pp. 6-20.