



Ruben Willaert
restauratie & archeologie
decoratie

GEEFT HET VERLEDEN EEN TOEKOMST

Koning Leopold III-laan 115 (Brugge, West-Vlaanderen)

Projectcode: 2021A141
Januari 2021

ARCHEOLOGIENOTA
BUREAUONDERZOEK (FASE 0)
DEEL 2: PROGRAMMA VAN MAATREGELEN



Colofon

Ruben Willaert bvba
Ten Briele 14 bus 15
8200 Sint-Michiels-Brugge

Auteur: Wouter Van Goidsenhoven

Het eventuele nummer van het wettelijk depot of het buitenlandse equivalent hiervan: /
De naam en het erkenningsnummer van de erkende archeoloog: Ruben Willaert, OE/ERK/Archeoloog/2015/00069

© Ruben Willaert NV, Sint-Michiels-Brugge, 2021

Niets uit deze uitgave mag vermenigvuldigd en/of openbaar gemaakt worden door middel van druk, fotokopie of welke wijze dan ook zonder voorafgaande schriftelijke toestemming van Ruben Willaert NV.

Ruben Willaert NV aanvaardt geen aansprakelijkheid voor eventuele schade voortvloeiend uit de toepassing van de adviezen of het gebruik van de resultaten van dit onderzoek.

INHOUDSTAFEL

1	Programma van maatregelen.....	6
1.1	Administratieve gegevens	6
1.2	Synthese	8
1.3	Gemotiveerd advies.....	9
1.4	Conclusie	9
2	Bibliografie.....	10



FIGURENLIJST

Figuur 1: Projectgebied weergegeven op de GRB-basiskaart (Bron: Geopunt).....7



TABELLENLIJST

Tabel 1: Administratieve gegevens: De administratieve gegevens identificeren de actoren die betrokken zijn bij het vooronderzoek en de locatie van het vooronderzoek. 6



1 Programma van maatregelen

1.1 Administratieve gegevens

Tabel 1: Administratieve gegevens: De administratieve gegevens identificeren de actoren die betrokken zijn bij het vooronderzoek en de locatie van het vooronderzoek.

a) Het erkenningsnummer van de erkende archeoloog	Ruben Willaert, OE/ERK/Archeoloog/2015/00069	
b) De naam en het adres of maatschappelijke zetel van de erkende archeoloog	Ruben Willaert NV Ten Briele 14 bus 15 8200 Sint-Michiels-Brugge	
c) De locatie van het vooronderzoek met vermelding van:	Provincie	West-Vlaanderen
	Gemeente	Brugge
	Deelgemeente	Sint-Andries
	Postcode	8200
	Adres	Koning Leopold III-laan 115 8200 Sint-Andries
	Toponiem	Koning Leopold III-laan 115
	Bounding box (Lambertcoördinaten)	$X_{\min} = 67283$ $Y_{\min} = 210019$ $X_{\max} = 67395$ $Y_{\max} = 210097$
d) Het kadasterperceel met vermelding van gemeente, afdeling, sectie, perceelsnummer of -nummers en kaartje	Brugge, Afdeling 27 (Sint-Andries Afdeling 1), Sectie D, nr. 234d ² Figuur 1	

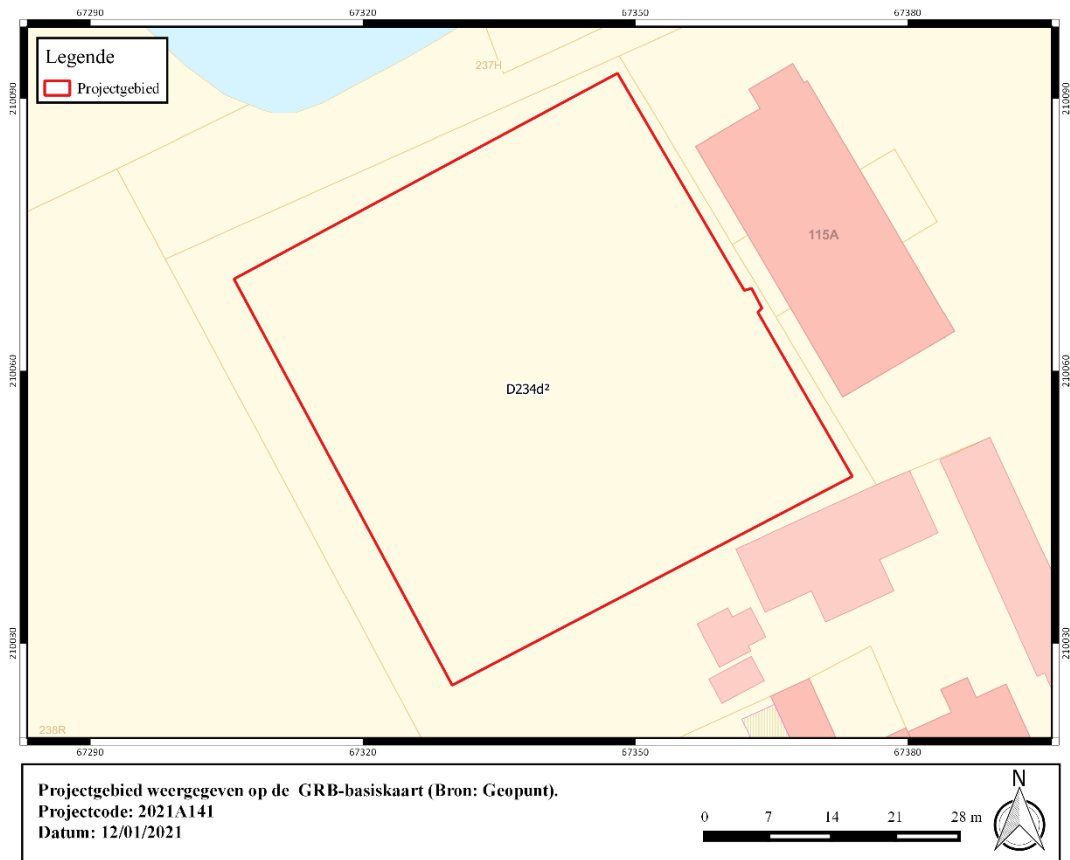

Figuur 1: Projectgebied weergegeven op de GRB-basiskaart (Bron: Geopunt).



1.2 Synthese

De opdrachtgever plant de heraanleg van de sportinfrastructuur op een terrein aan de Koning Leopold III-laan te Sint-Andries, deelgemeente van Brugge. Het projectgebied is ca. 2945 m² groot en wordt ingenomen door een centraal petanqueveld van ca. 575 m² groot en een kleine boomgaard. Het centrale terreindeel blijft behouden. Met betrekking tot de geplande werken dient uitgegaan te worden van een vlakdekkende verstoring tot ca. -50 cm onder het huidige maaiveld.

Sint-Andries bevindt zich op de noordelijke flank van een overdekte getuigenheuvel die onderdeel vormt van de oost-west gerichte dekzandrug tussen Gistel en Verrebroek. De Quartairgeologische kaart geeft een profielopbouw weer van eolische afzettingen van het laat-Pleistoceen tot vroeg-Holoceen die rusten op de afzettingen van het Tertiair. De bodem bestaat uit matig droog zand met verbrokkelde Podzol B-horizont.

Uit cartografische bronnen kan afgeleid worden dat het onderzoeksgebied zich binnen het domein bevond van 'Het Steentje', een kasteelsite bestaand uit omweld opperhof en neerhof. Dit kasteel staat reeds aangegeven op de Heraldische Kaart van het Brugse Vrije. Op de kaart van Ferraris is het neerhof geëvolueerd naar een tuinzone. Ter hoogte van het onderzoeksgebied zijn twee kleinere gebouwen weergegeven die vermoedelijk gelieerd kunnen worden aan het kasteelcomplex. Ook op 19^e-eeuwse bronnen is ter hoogte van het onderzoeksgebied bebouwing weergegeven. De kaart van het Ministerie van Openbare Werken en Wederopbouw geeft ter hoogte van het terrein een boomgaard weer. Deze situatie is tot op heden grotendeels bewaard gebleven.

De omgeving rondom het onderzoeksgebied is rijk aan archeologische sites. Opvallend is een groot aantal vindplaatsen langsheen de Zandstraat, Hogeweg en Expressweg ten noorden van het onderzoeksgebied. Bij onderzoeken langsheen deze hoger liggende strook op de grens met lager gelegen gebied werden naast meerdere lithische artefacten uit zowel paleolithicum als mesolithicum grafmonumenten uit de bronstijd en bewoningssporen uit de ijzertijd, Romeinse periode en (vroeg) middeleeuwen onderzocht. Daarnaast werden er resten van een grafveld uit de Romeinse periode onderzocht. Ten oosten van het terrein, richting de vallei van de Reie werd een haardkuil aangetroffen waarbij meerdere fragmenten bewerkte vuursteen uit het mesolithicum werden gerecupereerd. Ook verder ten noordoosten, aan de Barrièrestraat, op een vergelijkbare landschappelijke locatie werden bij onderzoek lithische artefacten uit het mesolithicum ingezameld. De gekende archeologische waarden wijzen aldus op een doorlopende menselijke aanwezigheid en vrij intensieve bewoning en exploitatie sinds de steentijden.

Concreet dient ter hoogte van het onderzoeksgebied uitgegaan te worden van een trefkans inzake archeologisch erfgoed. Vanwege de beperkte oppervlakte van de geplande ingrepen en het feit dat deze geen aaneengesloten geheel vormen wordt de kans op kenniswinst bij verder onderzoek als beperkt ingeschat.



1.3 Gemotiveerd advies

Met betrekking tot de geplande werken aan de Leopold III-laan te Sint-Andries worden geen bijkomende onderzoeksdaden aanbevolen. De voornaamste reden hiervoor is de beperkte oppervlakte van de geplande ingrepen in combinatie met het feit dat deze geen aaneengesloten geheel vormen. Vanwege dit gegeven ontbreekt een degelijk ruimtelijk kader om de onderlinge relatie tussen eventueel aanwezige relictten te onderzoeken en kan bij verder onderzoek niet meer verwacht worden dan een quasi contextloze indicatie voor menselijke aanwezigheid in het verleden. Vanwege dit gebrek aan mogelijke kenniswinst wordt een doorlopend onderzoekstraject als weinig zinvol beschouwd.

1.4 Conclusie

De opdrachtgever plant de uitbreiding van de bestaande sportinfrastructuur aan de Koning Leopold III-laan te Sint-Andries, deelgemeente van Brugge. Vanwege de relatief beperkte oppervlakte en het feit dat de geplande ingrepen geen aaneengesloten geheel vormen wordt de kans op bijkomende kenniswinst bij verder onderzoek als te beperkt ingeschat.



2 Bibliografie

Agentschap Onroerend Erfgoed 2021

AGIV

DOV Vlaanderen

Geoportaal

Geopunt

Van Ranst, E. & Sys, C. 2000. Eenduidige legende voor de digitale bodemkaart van Vlaanderen. Universiteit Gent.

