



Nota
Programma van Maatregelen
proefsleuvenonderzoek: 2021D254

Kuurne Ringlaan 16

Ruben Vergauwe, Jasper Deconynck, Pieter
Laloo

Ghent Archaeological Team bv
Venecolaan 52M

9880 Aalter

Colofon

Project:
Kuurne Ringlaan

ID archeologienota: 16677

Uitvoerder:
GHENT ARCHAEOLOGICAL TEAM BV (GATE)
Ruben Vergauwe, Jasper Deconynck, Pieter Laloo

© 2021- GHENT ARCHAEOLOGICAL TEAM BV
Niets uit deze uitgave mag vermenigvuldigd of aangepast worden, opgeslagen in een geautomatiseerd gegevensbestand en/of openbaar gemaakt worden onder enige vorm of wijze ook, elektronisch, mechanisch, door fotokopie, zonder toestemming van Ghent Archaeological Team BV.

INHOUDSTAFEL

Inhoudstafel	ii
Inleiding	iii
Verslag van Resultaten	1
1. Gemotiveerd advies over het al dan niet moeten nemen van maatregelen	1
1.1 Volledigheid van het uitgevoerde onderzoek	1
1.2 Aan- of afwezigheid van archeologische site	1
1.3 Impactbepaling	1
1.4 Waardering van archeologische site	2
1.5 Concretisering maatregelen	2
Bibliografie	3
Bijlage	4

INLEIDING

De initiatiefnemer plant een reeks bodemingrepen in een gebied aan de Ringlaan 16 te Kuurne (provincie West-Vlaanderen).

De als plangebied gemarkeerde oppervlakte overschrijdt de drempelwaarden opgenomen in het Onroerenderfgoeddecreet (perceeloppervlak > 3000m²). Het projectgebied bevindt zich niet in een vastgestelde archeologische zone, in een beschermde archeologische site of in een gebied waar geen archeologisch erfgoed meer te verwachten valt [GGA]. Hierdoor werd een archeologienota opgesteld door middel van een vooronderzoek zonder ingreep in de bodem op te maken met advies naar uitgesteld onderzoek (Willaert 2020; Van Goidsenhoven 2020). De aktename van deze archeologienota is reeds voltooid.

Huidig rapport vormt de tweede onderzoeksfase van dit uitgesteld vooronderzoek, een proefsleuvenonderzoek uitgevoerd door GATE. Voorafgaand werd de eerste fase van het uitgesteld vooronderzoek, een landschappelijk bodemonderzoek, uitgevoerd door *Ruben Willaert* (Ghyselbrecht 2021).

VERSLAG VAN RESULTATEN

1. Gemotiveerd advies over het al dan niet moeten nemen van maatregelen

1.1 Volledigheid van het uitgevoerde onderzoek

Op basis van het gevoerde landschappelijk bodemonderzoek (Ghyselbrecht 2021) en proefsleuvenonderzoek werd voldoende informatie gewonnen omtrent het archeologisch kennispotentieel van het projectgebied en de impact van de geplande werkzaamheden hierop. Het landschappelijk bodemonderzoek en proefsleuvenonderzoek leverde in functie van deze nota voldoende gegevens op om een gefundeerd **advies naar vrijgave** te formuleren.

1.2 Aan- of afwezigheid van archeologische site

Op basis van de resultaten van het proefsleuvenonderzoek kan met grote graad van zekerheid worden gesteld dat geen archeologische vindplaatsen aanwezig zijn in het projectgebied. Tijdens het proefsleuvenonderzoek werd geen enkel archeologisch spoor aangetroffen of enige archeologische indicator geobserveerd in één van de werkputten.

1.3 Impactbepaling

Onderstaande tekst wordt integraal overgenomen uit § 1.3.6.2.2 van de archeologienota (Willaert 2020 15), de paragraaf over de geplande ingrepen:

“Het project bestaat uit het afbreken van alle bestaande bebouwing en het nieuw oprichten van één kleinhandelsgebouw met omliggende parking en een vrijstaande hoogspanningscabine. De nieuwbouw zal een oppervlakte hebben van ca. 730 m². Het gebouw wordt gefundeerd door middel van paalfunderingen waarvan de diepte nog bepaald dient te worden door een ingenieursstudie.

De gelijkvloerse verdieping van het hoofdgebouw bestaat grotendeels uit parkeergelegenheid. In het rechterdeel bevindt zich een laad- en losruimte, een toegangspartij die uitgaat op de roltrappen, de lift en het trappenhuis. Hier is tevens voorzien in een commerciële ruimte van +/- 350 m². Dit kan worden ingericht als uitstalruimte, infobalie of als ondergeschikte handelsruimte. De eerste verdieping wordt integraal voorzien voor één grootschalige handelszaak. De tweede verdieping zal integraal ingenomen door een recreatief nevenprogramma type fitness, danszaal, schoonheidsinstituut ed.

De omgevingswerken omvatten voornamelijk de realisatie van nieuwe parkeergelegenheid. Voor de buitenaanleg dient met een algemene bodemingreep rekening gehouden te worden van ca. 50 cm-mv. In functie van de geplande werken wordt tevens nieuwe riolering aangelegd (Willaert 2020 15).”

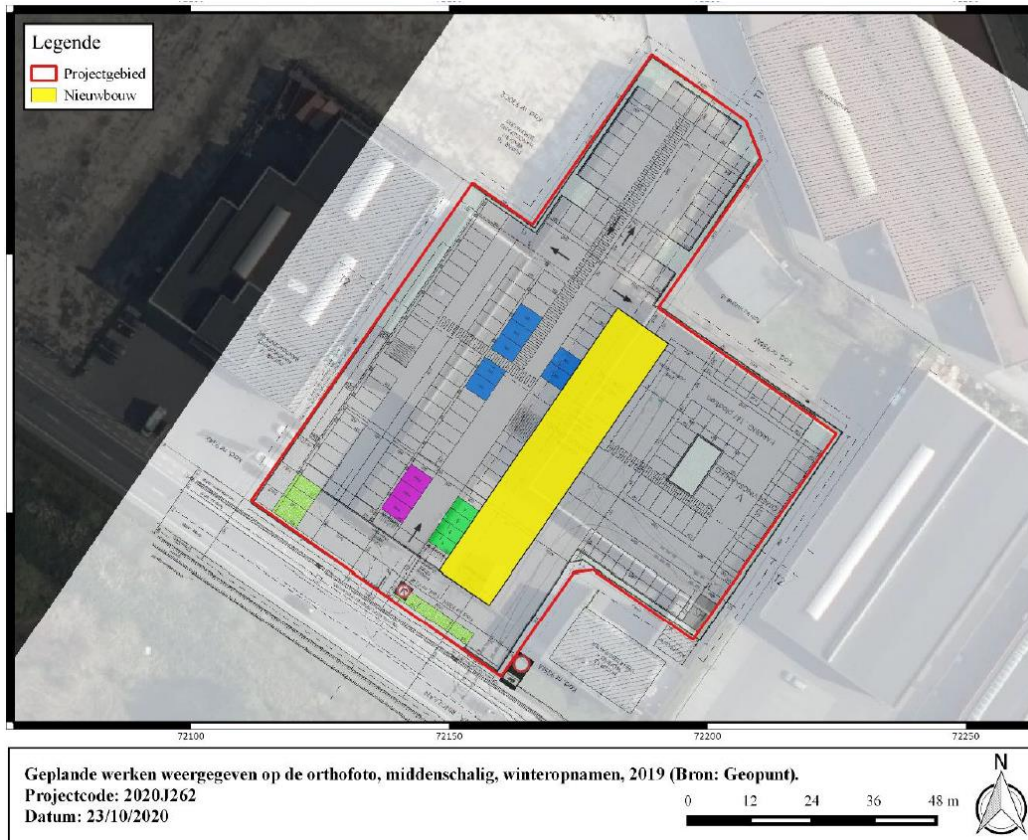

Figuur 1: Overzicht van de geplande ingrepen in het projectgebied, overgenomen uit de archeologienota (Willaert 2020, 15).

1.4 Waardering van archeologische site

Er werd geen archeologisch vindplaats of archeologische sporen aangetroffen in het projectgebied tijdens het proefsleuvenonderzoek.

1.5 Concretisering maatregelen

Op basis van de volledige afwezigheid van archeologische sporen of vondsten in het projectgebied tijdens het proefsleuvenonderzoek wordt de archeologische waarde en het potentieel op archeologische kenniswinst van dit projectgebied als zeer laag ingeschat. **Bijgevolg is verder archeologisch onderzoek niet aangewezen en wordt de vrijgave geadviseerd.**

BIBLIOGRAFIE

Literatuur:

Ghyselbrecht, E. (2021) *Uitgesteld vooronderzoek Kuurne Ringlaan 16, Nota – Verslag van Resultaten – landschappelijk bodemonderzoek*, Brugge.

Willaert, A. (2020) *Vooronderzoek Kuurne Ringlaan 16, Archeologienota – Verslag van Resultaten*, Brugge.

Collecties:

Kaartmateriaal:

Digitale bronnen:

BIJLAGE

Figurenlijst:

Figuur 1: Overzicht van de geplande ingrepen in het projectgebied, overgenomen uit de archeologienota (Willaert 2020, 15).....	2
--	---

