

Nota
Programma van maatregelen
POPERINGE EUROPALAAN
(prov. West-Vlaanderen)

Auteur: Jasper VAN RENSBERGEN

Projectcode: 2021B153

- **Administratieve gegevens**

Projectcode:	2021B153
Naam erkende archeoloog:	Monument Vandekerckhove
Erkenningsnummer:	OE/ERK/Archeoloog/2015/00031
Kadastergegevens:	Poperinge, Afd. 1, Sectie E, Perceel 0479/00X003 (partim)
Begindatum onderzoek:	03/05/2021
Einddatum onderzoek:	04/05/2021
Relevante termen thesauri:	Proefsleuven, Poperinge, Nieuwste Tijd, antropogene verstoringsen
Contact:	info@monument.be; T: +32 51 31 60 80

- **Aanleiding vooronderzoek¹**

➔ zie het verslag van resultaten bureauonderzoek (zie bekrachtigde archeologienota ID14064)

- **Resultaten vooronderzoek**

➔ zie het verslag van resultaten bureauonderzoek (zie bekrachtigde archeologienota ID14064)

1. Inleiding

In het kader van een omgevingsvergunningaanvraag voor stedenbouwkundige handelingen dient een archeologienota opgesteld, waarbij een archeologische evaluatie wordt gemaakt van het plangebied. Er wordt nagegaan of er zich een archeologische site op het terrein kan bevinden en of deze door de geplande werken al dan niet bedreigd wordt. Op basis hiervan wordt een programma van maatregelen opgemaakt.

Het terrein is gelegen aan de Europalaan te Poperinge, provincie West-Vlaanderen. Het gebied heeft een oppervlakte van ca. 7915 m² en is tot op heden braakliggend. Vanwege het feit dat er geen ontwikkelingen ten oosten van het bufferbekken gepland zijn (deze zone was immers reeds ontwikkeld voor de opmaak van de archeologienota ID14064), wijkte het onderzoeksgebied af van deze in bureaustudie. Het gebied had na uitsluiting van de zone die niet ontwikkeld zal worden een grootte van ca. 6719 m². De geplande werken omvatten de inplanting van twee gebouwen op de site met bijhorende wegenis en parkeerzone.

In eerste instantie werd een bureauonderzoek (2019K224) uitgevoerd. Op basis van het bureauonderzoek kon de aan- of afwezigheid van een archeologische site onvoldoende

¹ De Meulemeester 2019a; zie ook <https://loket.onroerenderfgoed.be/archeologie/notas/notas/14064> (Geraadpleegd op 5/5/2021).

worden onderbouwd. Om na te gaan of er archeologisch relevante grondsporen van de periodes vanaf de metaaltijden, en in het bijzonder van de middeleeuwen en WOI, aanwezig zijn op het projectgebied diende nog verder onderzoek door middel van proefsleuven (2021B153) plaats te vinden.

Op het terrein werden 6 noordoost – zuidwest georiënteerde sleuven aangelegd over het terrein. Er werd aan de noordzijde van het terrein een zwak gleyige zandleembodem met textuur B-horizont aangetroffen, een **Lca** bodem. Naar het zuiden toe werd een meer gereduceerde zandleembodem aangetroffen. In alle profielen werden antropogene verstoringen aangetroffen, die zwaarder en dieper werden naar het zuiden toe. Zo werd een groot deel van het terrein verstoord tot ca. 40 cm - 90 cm diep in de C-horizont. Ook op de minder verstoorde delen werden echter geen archeologische sporen of vondsten geregistreerd.

Tijdens het vooronderzoek met ingreep in de bodem werden geen archeologische sporen of vondsten aangetroffen. Verder onderzoek zal bijgevolg geen kenniswinst opleveren, bijgevolg wordt de vrijgave van het deze zone geadviseerd.

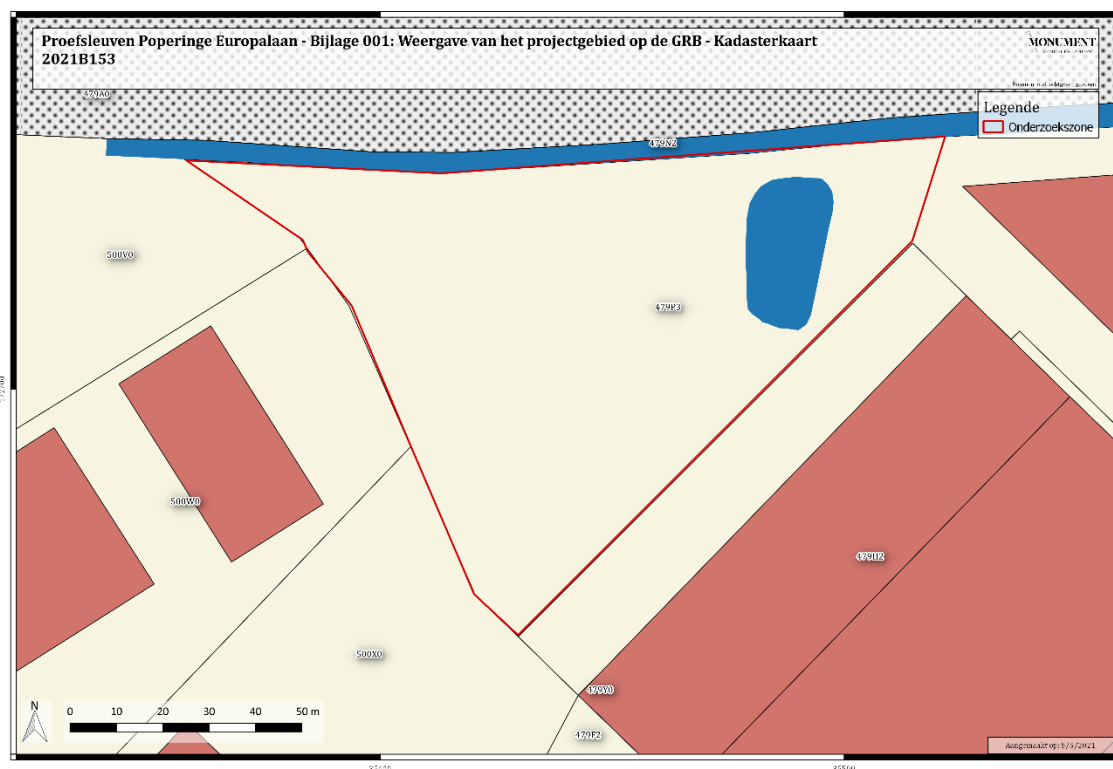

Figuur 1: Situering van het onderzoeksgebied op de GRB – Kadasterkaart – Bijlage 001 (Bron: Geopunt.be).

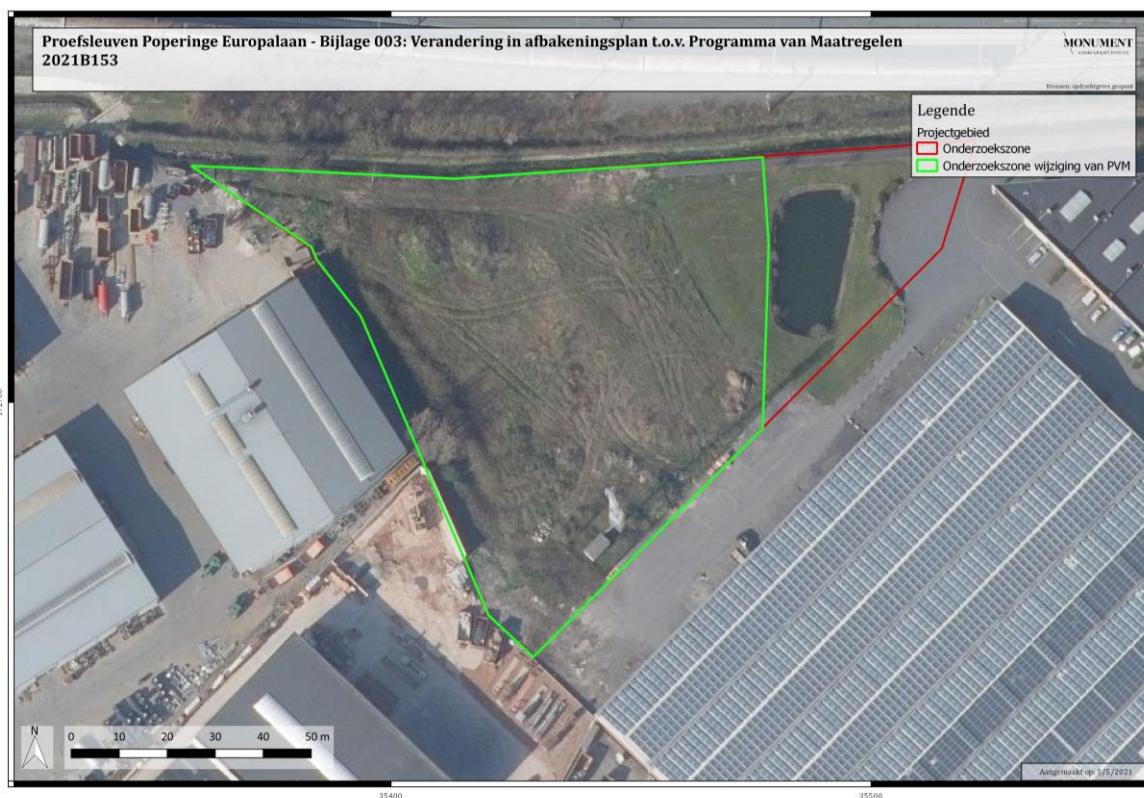

Figuur 2: Weergave van de afgebakende onderzoekzone op de recente luchtfoto – Bijlage 002 (Bron: Geopunt.be).

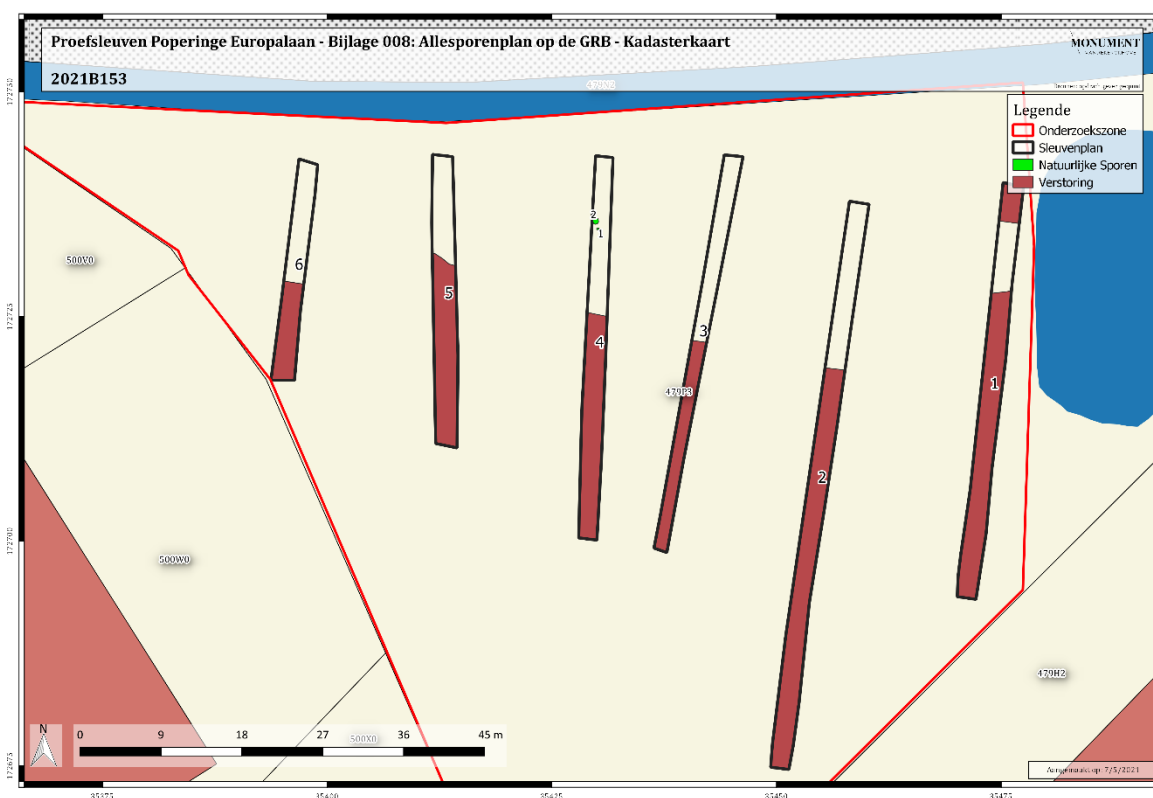

Figuur 3: Allesporenplan op GRB – Bijlage 008 (Bron: Geopunt.be).

2. Gemotiveerd advies

2.1. Volledigheid van het vooronderzoek

Tijdens de prospectie werden 6 proefsleuven uitgegraven om een representatief beeld van het archeologisch potentieel in de ondergrond te verkrijgen. De prospectie met ingreep in de bodem door middel van proefsleuven diende uitgevoerd te worden volgens het programma van maatregelen van het bureauonderzoek (ID14064). De onderzoekzone hiervan werd echter enigszins aangepast, zie hiervoor hoofdstuk "1.2. Werkwijze en strategie" in het verslag van resultaten proefsleuvenonderzoek.

2.2. Aanwezigheid van een archeologische site

Het archeologisch vooronderzoek met ingreep in de bodem bracht geen archeologische sporen of vondsten aan het licht. De zandleembodem, zwak gleyig aan de noordzijde en meer gereduceerd naar de zuidzijde van het projectgebied toe, werd over het grootste deel van het projectgebied verstoord tot in de moederbodem C-horizont. Slechts enkele profielen (profiel 4, 5 en 6) gaven een restant van een natuurlijke bodemsequentie weer. Hierbij werd vermoed dat de natuurlijke moederbodem op een hoogte van rond de +20.40 m TAW gevonden moest geweest zijn. Over grote delen van het gebied was deze echter verstoord van 40 cm tot 90 cm diep.

Dit, tesamen met het ontbreken van sporen en vondsten in de minder verstoorde delen van het gebied, wijzen erop dat er geen waardevolle archeologische site aanwezig is op het projectgebied. Verder onderzoek zal bijgevolg geen kenniswinst opleveren en de vrijgave van deze zone wordt geadviseerd.

2.3. Waardering van de archeologische site

Het proefsleuvenonderzoek toonde aan dat zich binnen het plangebied geen archeologische site bevindt.

2.4. Impactbepaling

De werken zullen de bodem danig verstoren. De inplanting van wegenis en parkeerzones zullen een bodemverstoring van ca. 30 cm veroorzaken. De inplanting van twee gebouwen zal ook de bodem verstoren, de diepte hiervan was bij het opmaken van de bureaustudie echter nog niet gekend.

Bij het proefsleuvenonderzoek bleek echter dat een groot deel van het projectgebied al een grote mate van verstoring kende, vermoedelijk bij de bouw van de omliggende industriële site. Dit zou een versturende invloed gehad op het bodemarchief. Ook op de minder verstoorde delen werden geen archeologische sporen of vondsten aangetroffen. Er is geen potentieel op verdere kenniswinst. Er worden dus ook geen verdere archeologische maatregelen geadviseerd.

2.5. Bepaling van de maatregelen

Gezien de afwezigheid van een waardevolle archeologische site binnen de zone onderzocht door de proefsleuven kan het projectgebied vrijgegeven worden. Er wordt ook gewezen op de wettelijke verplichting om bij aantreffen van archeologisch sporen/vondsten tijdens werken, dit te melden aan Onroerend Erfgoed.²

² Zie artikel 5.1.4. van het Onroerenderfgoeddecreet van 12 juli 2013 en artikel 5.1. van het Onroerenderfgoedbesluit