



ADEDE ARCHEOLOGISCH RAPPORT 669

Archeologienota Hoekstraat te Meise (Vlaams-Brabant).

Programma van Maatregelen

BORIS HOREMANS



Colofon

Uitgever	ADEDE bvba
Jaar van uitgave	2021
Plaats van uitgave	Gent
Redactie	Niels Janssens & David Janssens
ISSN	2033-6810

Niets uit deze uitgave mag worden verveelvoudigd en/of openbaar gemaakt door middel van druk, fotokopie, microfilm of op welke andere wijze dan ook, zonder voorafgaande schriftelijke toestemming van ADEDE bvba. ADEDE bvba is niet aansprakelijk voor eventuele schade voortvloeiend uit diens adviezen.

Inhoudsopgave

1	Gemotiveerd advies.....	- 4 -
1.1	Aanwezigheid van een archeologische site.....	- 4 -
1.2	Potentieel op kenniswinst.....	- 6 -
1.3	Impactbepaling en bepaling van maatregelen.....	- 6 -
1.4	Volledigheid van het onderzoek.....	- 7 -
1.5	Keuze van vervolgonderzoek.....	- 8 -
1.5.1.1	Onderzoek zonder ingreep in de bodem.....	- 8 -
1.5.1.2	Onderzoek met ingreep in de bodem.....	- 10 -
2	Programma van maatregelen.....	- 13 -
2.1	Administratieve gegevens.....	- 13 -
2.2	Aanleiding van het vooronderzoek.....	- 17 -
2.3	Vraagstelling en onderzoeksdoelen.....	- 17 -
2.3.1.1	Onderzoeksvragen landschappelijk bodemonderzoek.....	- 17 -
2.3.1.2	Onderzoeksvragen verkennend en waarderend archeologisch booronderzoek en proefputten ifv. steentijd.....	- 18 -
2.3.1.3	Onderzoeksvragen proefsleuvenonderzoek.....	- 19 -
2.4	Onderzoeksstrategie en -methodes.....	- 20 -
2.4.1.1	Landschappelijk booronderzoek.....	- 20 -
2.4.1.2	Verkennend booronderzoek.....	- 23 -
2.4.1.3	Waarderend booronderzoek.....	- 28 -
2.4.1.4	Proefputten in functie van Steentijd.....	- 31 -
2.4.1.5	Proefsleuvenonderzoek.....	- 33 -
2.5	Afwijkingen ten aanzien van de Code van Goede Praktijk.....	- 35 -
2.6	Randvoorwaarden.....	- 35 -
3	Lijst van figuren.....	- 36 -

1 Gemotiveerd advies

1.1 Aanwezigheid van een archeologische site

Het programma van maatregelen geeft een gemotiveerd advies over het al dan niet moeten nemen van maatregelen voor de omgang met archeologisch erfgoed bij bodemingrepen. Het beschrijft de aard van deze maatregelen en de uitvoeringswijze van de eventuele maatregelen. Het gemotiveerd advies is gebaseerd op het verslag van resultaten van het vooronderzoek.

In deze paragraaf zullen de resultaten van het bureauonderzoek samengevat worden tot een concrete archeologische verwachting voor het onderzoeksterrein. Het bureauonderzoek bracht volgende relevante elementen aan het licht:

Meise is een gemeente in Vlaams-Brabant binnen het bestuurlijke arrondissement Halle-Vilvoorde. Hoewel bestaande uit vele woonkernen, al dan niet met een eigen parochie, telt de fusiegemeente sedert 1 januari 1977 slechts twee deelgemeenten, Meise en Wolvertem. Oppem dat bij de fusie van 1977 samen met de wijk Amelgem ook bij Meise werd gevoegd was voorheen een gehucht dat bestuurlijk onder Brussegem (Merchtem) viel. Meise is een van de 19 gemeenten die deel uitmaken van de Vlaamse Rand rond Brussel en wordt in het noorden begrensd door Londerzeel en Kapelle-op-den-Bos, in het oosten door Grimbergen, in het zuiden door Grimbergen en Wemmel en in het westen door Merchtem. De oppervlakte bedraagt 3482 ha met 18.937 inwoners (2017). Van zuid naar noord wordt de gemeente sedert 1937 doorsneden door de A12 Brussel-Antwerpen, heraangelegd in 1957. Meise is een vrij sterk verstedelijkte gemeente waar de woonfunctie primeert. Meise heeft een licht glooiend reliëf en is gelegen aan de noordelijke rand van de Brabantse leemstreek met vruchtbare gronden uitstekend geschikt voor landbouw. Bijgevolg was de agrarische bedrijvigheid hier eeuwenlang de voornaamste bron van inkomsten. In de loop van de 20ste eeuw zal de woonfunctie geleidelijk toenemen in functie van het pendelen naar de hoofdstad en de omliggende industriële gebieden. Meise zelf kent geen noemenswaardige industriële bedrijvigheid. In de nabijheid van het projectgebied lopen de Molenbeek en de Birrebeek. Deze liggen echter op geruime afstand, waarbij we kunnen concluderen dat het projectgebied niet binnen een gradiëntzone gelegen is. Zeker gezien het feit dat uit de DHM kaarten blijkt dat het projectgebied in een dal gelegen is, net ten noorden van hoger gelegen gebied, kunnen we concluderen dat het gebied een zeer laag potentieel inzake occupatiesporen uit de steentijden kent.

De gekende archeologische waarden in de omgeving zijn beperkt te noemen, maar daarom niet minder belangwekkend. Op relatief korte afstand werden immers twee sites opgegraven met een relatief rijk bodemarchief inzake vondstenmateriaal uit de IJzertijd en de Romeinse tijd. Bij een terrein aan de Ossegemstraat, ten westen van het projectgebied werden verschillende sporen

ontdekt, die gelinkt werden aan een nabijgelegen erf of nederzetting. Het is echter niet duidelijk waar deze zich bevond. Ook ten oosten van het projectgebied werden occupatiesporen ontdekt uit de ijzertijd en de Romeinse tijd. Gezien de eerder grote aanwezigheid van dergelijke sporen in de onmiddellijke nabijheid van het projectgebied, schuiven we een eerder hoge trefkans inzake sporen uit de IJzertijd en de Romeinse tijd naar voor.

Voor de Middeleeuwse en vroegmoderne periode schuiven we een eerder lage trefkans naar voor. Op basis van het historisch kaartmateriaal stelden we vast dat het projectgebied sinds de achttiende eeuw vrij was van bebouwing en dat er pas vanaf de twintigste eeuw bebouwing verscheen tegen de Hoekstraat. Het projectgebied was daarbij gelegen in een zone die weinig bebouwing kende en hoofdzakelijk in gebruik was als landbouwgebied. CAI indicatoren uit de omgeving wijzen ook op het bestaan van verder gelegen woonkernen, waar bebouwing en bewoning zich concentreerde. Op basis van de luchtfoto's zien we dat de ontwikkeling van de omgeving zich pas doorzette in de tweede helft van de negentiende eeuw, wat ongetwijfeld samenhangt met de toenemende bevolkingsdruk, als gevolg van de nabijheid van Brussel en het toenemende pendelverkeer. De bebouwing die zich op het terrein bevond, tegen de Hoekstraat, werd recent gesloopt, met uitzondering van een langwerpig gebouw (schuur?) dat overeind bleef. Ook voor de hedendaagse periode schuiven we daarom een eerder laag potentieel naar voor inzake bodemarchief.

De opdrachtgever plant de aanleg van een containerveld in het kader van zijn activiteiten als boomkweker. De containers zullen dienst doen als teelvelden voor hydrocultuur (telen zonder aarde).

Het perceel (lot 1 percelen volgens goedgekeurde verkaveling dd05/03/2013 dossiernr. Gemeente Meise: 2013/7-711) bereikbaar vanaf de hoekstraat zal dienstdoen als toegang. De toegang vanaf de hoekstraat wordt voorzien in waterdoorlatende dolomiet.

In totaal worden er binnen het projectgebied 9 containerblokken aangelegd. Rond het containerveld wordt de wettelijke afstand bewaard en een groenbuffer toegevoegd, de bewandelbare paden rond het containerveld worden voorzien in betonverharding. Dit zal een pad zonder onderfundering zijn, wat een ingreep in de bodem van 20cm impliceert. Het containerveld zelf zal bestaan uit een waterdicht membraan waarop de bomen en perkplanten in opkweek komen te staan. Om dit containerveld aan te leggen zal een ontzoding gebeuren. Deze heeft een impact in de bodem van 40cm onder het maaiveld.

De bomen uit de bestaande toestand worden in aantal gecompenseerd in de nieuwe toestand.

Rondom het perceel wordt een groenbuffer voorzien. De groenbuffer wordt voorzien in gras en hagen met voldoende hoogte en volume.

Het terrein zal worden opgehoogd om de benodigde aflooppercentages voor het containerveld te kunnen bewerkstelligen. Concreet houdt dit in dat het noordelijke gedeelte van het projectgebied, dat merklijk lager ligt dan het zuidelijke gedeelte, tot zo'n 150cm wordt opgehoogd.

Daartoe wordt het projectgebied genivelleerd, waarbij de grond van het hoger gelegen zuidelijke gedeelte van het projectgebied wordt gebruikt om het noordelijke gedeelte op te hogen. Daarbij worden op het zuidelijke gedeelte afgravingen voorzien van zo'n 20 tot 40 cm onder het bestaande maaiveld. Hiervoor zal ook de teelaarde worden verwijderd en grond "onder" gestoken.

Inzake waterafvoer en wateropslag wordt een First Flush systeem geïnstalleerd. Daartoe wordt een ondergronds waterbekken geïnstalleerd met een inhoud van 150.000 liter en een wadi in het noordoosten. Dit bekken heeft een doorsnede van 7,8 meter.

1.2 Potentieel op kenniswinst

Op basis van de resultaten van het bureauonderzoek voor het projectgebied, kon niet met zekerheid de aan- of afwezigheid van een archeologische site bepaald worden. Desondanks kan een gemotiveerde uitspraak worden gedaan over het al dan niet moeten nemen van verdere maatregelen. Gezien de hoge verwachting naar mogelijke archeologische sporen uit de IJzertijd en de Romeinse periode, is er een zeker potentieel op kenniswinst bij verder onderzoek. Aangezien het zuidelijke gedeelte van het plangebied sinds de 20^{ste} eeuw bebouwd was en gezien de sterke ontwikkeling van de omgeving in de twintigste eeuw, moet er rekening worden gehouden met mogelijke bodemverstoring. Om de verstoringsgraad van de bodem ter hoogte van het onderzoeksgebied na te gaan, dient een landschappelijk bodemonderzoek uitgevoerd worden ter hoogte van de geplande werken.

1.3 Impactbepaling en bepaling van maatregelen

De opdrachtgever plant de aanleg van een containerveld in het kader van zijn activiteiten als boomkweker. De containers zullen dienst doen als teelvelden voor hydrocultuur (telen zonder aarde).

Het perceel (lot 1 percelen volgens goedgekeurde verkaveling dd05/03/2013 dossiernr. Gemeente Meise: 2013/7-711) bereikbaar vanaf de hoekstraat zal dienstdoen als toegang. De toegang vanaf de hoekstraat wordt voorzien in waterdoorlatende dolomiet (1.000,58m²).

In totaal worden er binnen het projectgebied 10 containerblokken aangelegd (9.752,14m²). Rond het containerveld wordt de wettelijke afstand bewaard en een groenbuffer toegevoegd (2.022,02m²), de bewandelbare paden rond het containerveld worden voorzien in betonverharding (2.808,41m²). Dit

zal een pad zonder onderfundering zijn, wat een ingreep in de bodem van 20cm impliceert. Het containerveld zelf zal bestaan uit een waterdicht membraan waarop de bomen en perkplanten in opkweek komen te staan. Om dit containerveld aan te leggen zal een ontzoding gebeuren. Deze heeft een impact in de bodem van 40cm onder het maaiveld.

De bomen uit de bestaande toestand worden in aantal gecompenseerd in de nieuwe toestand.

Rondom het perceel wordt een groenbuffer voorzien. De groenbuffer wordt voorzien in gras en hagen met voldoende hoogte en volume.

Het terrein zal worden opgehoogd om de benodigde aflooppercentages voor het containerveld te kunnen bewerkstelligen. Concreet houdt dit in dat het noordelijke gedeelte van het projectgebied, dat merkkelijk lager ligt dan het zuidelijke gedeelte, tot zo'n 150cm wordt opgehoogd.

Daartoe wordt het projectgebied genivelleerd, waarbij de grond van het hoger gelegen zuidelijke gedeelte van het projectgebied wordt gebruikt om het noordelijke gedeelte op te hogen. Daarbij worden op het zuidelijke gedeelte afgravingen voorzien van zo'n 20 tot 40 cm onder het bestaande maaiveld. Hiervoor zal ook de teelaarde worden verwijderd en grond "onder" gestoken.

Inzake waterafvoer en wateropslag wordt een First Flush systeem geïnstalleerd. Daartoe wordt een ondergronds waterbekken geïnstalleerd met een inhoud van 150.000 liter. Dit bekken heeft een doorsnede van 7,8 meter.

Samenvattend kan dus gesteld worden dat de bodemingrepen die voorzien worden door de geplande werken zeer ingrijpend te noemen zijn. Daarbij dient zeker ook rekening gehouden te worden met de bodemtypes die op het terrein werden vastgesteld door de Bodemtypekaart, waarbij er sprake is van een Ap-bodem met een eerder geringe dikte. In die zin is zelfs een geringe bodemingreep zeer bedreigend kan zijn voor het eventueel aanwezige bodemarchief. Ook de inplanting van het waterbekken van 150.000 liter met betrekking tot het First Flush systeem kan als bedreigend beschouwd worden voor het bodemarchief.

1.4 Volledigheid van het onderzoek

Het gemotiveerde advies is gebaseerd op het verslag van de resultaten van het vooronderzoek. De vaststellingen over de aan- of afwezigheid van archeologische sites en hun aard worden geconfronteerd met de door de initiatiefnemer voorgenomen bodemingrepen. Op basis van deze confrontatie motiveert het advies of er maatregelen nodig zijn, welke deze zijn, en wat hun uitvoeringswijze is.

Tijdens het vooronderzoek zonder ingreep in de bodem kon enkel een bureauonderzoek uitgevoerd worden. Op basis van dit vooronderzoek zonder ingreep in de bodem was het niet mogelijk om met

voldoende zekerheid een uitspraak te doen over de aanwezigheid en de waarde van archeologisch erfgoed op het terrein. ADEDE is dan ook van oordeel dat verder vervolgonderzoek noodzakelijk is. Het desbetreffende programma van maatregelen wordt hier verder opgemaakt.

1.5 Keuze van vervolgonderzoek

1.5.1.1 Onderzoek zonder ingreep in de bodem

Vooraleer de noodzaak van een vooronderzoek met ingreep in de bodem af te wegen, werd eerste de opportuniteit van de diverse methoden voor vooronderzoek zonder ingreep in de bodem afgewogen. In de eerste plaats is ADEDE bvba van oordeel dat een extra bureauonderzoek, met uitvoerige archiefstudie, niet noodzakelijk is.

Binnen het aanbod van de overige beschikbare methodes betreffende een vooronderzoek zonder ingreep in de bodem, te weten geofysisch onderzoek, veldkartering en landschappelijk bodemonderzoek, wordt gekozen voor een landschappelijk bodemonderzoek. Deze methode wordt aangewend om een beter beeld te krijgen van de archeologische potentie van het gebied gelieerd aan de bodemkundige opbouw en bodemgenese opdat men de meest geschikte methodiek kan bepalen naar verder vooronderzoek.

Geofysisch onderzoek spoort anomalieën in de bodem op. De discipline is geleend van de geologie en baseert zich op het feit dat nederzetting en bodemverwerking in het verleden de eigenschappen van de bodem op die plaats wijzigen. De wijziging kan bestaan uit een wijziging van materiaal, korrelgrootte, vochtgehalte en toevoegingen. De verschillende geofysische methoden detecteren het verschil tussen de gewijzigde en niet gewijzigde bodem, maar zijn afhankelijk van de fysische eigenschappen, de diepte en grootte van het te detecteren spoor.

De meest gebruikte methoden zijn magnetometrie, resistiviteitsmetingen en elektromagnetisme (grondradar). Resistiviteit van de bodem meet in hoofdzaak fundamenteën, muren en greppels en is sterk afhankelijk van het vochtgehalte. Een hoog vochtgehalte geeft een lage weerstand en omgekeerd. Magnetometrie meet de variatie van het magnetisch veld van een lokale bodem ten opzichte van het aardmagnetisch veld. Het is toepasbaar bij greppels, ovens, baksteen en ploegvoren (ridge and furrow). Het is minder toepasbaar voor paalkuilen of graven, omdat deze vaak met hetzelfde materiaal werden gevuld als waarmee ze eerst werden gegraven. Grondradar (GPR) en metaaldetectie behoren beide tot de categorie van elektromagnetische methoden. De grondradar meet de snelheid waarmee een elektromagnetische golf (tussen 80MHz en 1GHz) in de bodem wordt verstuurd en de reflectie ervan met een antenne weer ontvangt. Verschillen in de bodem reflecteren/refracteren op een andere manier ten opzichte van de achtergrond en worden op die

manier gedetecteerd. Hogere frequenties geven meer detail, maar reiken minder diep en omgekeerd. De grondradar werkt in zeer droge omstandigheden, detecteert onder bestrating en geeft informatie over diepte en de dikte van bodemlagen. Deze methode werkt minder goed in natte bodem en in het bijzonder in klei.

- Is het MOGELIJK deze methode toe te passen op dit terrein? *Het is zeker mogelijk deze methode toe te passen.*
- Is het NUTTIG deze methode toe te passen op dit terrein (levert het iets op)? *Het is niet nuttig deze methode toe te passen.*
- Is het overdreven SCHADELIJK voor het bodemarchief deze methode toe te passen op dit terrein? *Deze methode is niet schadelijk.*
- Is het NOODZAKELIJK deze methode toe te passen op dit terrein (kosten-batenanalyse)? *Deze methode is niet noodzakelijk.*

Een **veldkartering** heeft tot doel om relevante archeologische indicatoren te zoeken door een visuele inspectie van een terrein. Uit veldkartering kunnen, op basis van de aangetroffen archeologische vondsten en indicatoren, aanwijzingen afgeleid worden voor de aanwezigheid van een archeologische site, maar kan geen uitsluitsel verkregen worden over de aard, de uitgestrektheid, de bewaringstoestand of de chronologische complexiteit van die archeologische site. Uit de resultaten van de veldkartering kunnen evenmin sluitende conclusies getrokken worden over de afwezigheid van antropogene sporen in de ondergrond. Veldkartering wordt enkel uitgevoerd in terrein- en weersomstandigheden die een goede visuele waarneming van de vondsten aan het oppervlak toelaten.

- Is het MOGELIJK deze methode toe te passen op dit terrein? *Ja.*
- Is het NUTTIG deze methode toe te passen op dit terrein (levert het iets op)? *Nee. Deze methode is eerder geschikt voor vers geploegde akkers.*
- Is het overdreven SCHADELIJK voor het bodemarchief deze methode toe te passen op dit terrein? *Nee.*
- Is het NOODZAKELIJK deze methode toe te passen op dit terrein (kosten-batenanalyse)? *Deze methode is niet noodzakelijk.*

Het **landschappelijk bodemonderzoek** heeft als doel de aardkundige opbouw en ontstaansgeschiedenis van de ondergrond en het landschap te kennen door een gerichte staalname. Een landschappelijk bodemonderzoek kan gebeuren aan de hand van twee methoden:

- Landschappelijk booronderzoek

- Onderzoek met landschappelijke profielputten

Beide methoden kunnen zelfstandig of gecombineerd aangewend worden. Gelet op de aanzienlijk grotere impact van landschappelijke profielputten en de grotere kans dat hiermee onbedoeld archeologische artefacten, sporen of sites worden verstoord, ligt de voorkeur bij een landschappelijk booronderzoek. Indien landschappelijk booronderzoek evenwel onvoldoende gegevens kan aanreiken, worden landschappelijke profielputten ingezet als aanvulling of alternatief.

- Is het MOGELIJK deze methode toe te passen op dit terrein? *Ja, het terrein is quasi geheel onbebouwd.*
- Is het NUTTIG deze methode toe te passen op dit terrein (levert het iets op)? *Ja, deze methode kan op een snelle en kostenefficiënte manier een inschatting maken over de bodemgesteldheid binnen het projectgebied.*
- Is het overdreven SCHADELIJK voor het bodemarchief deze methode toe te passen op dit terrein? *Deze methode is niet schadelijk.*
- Is het NOODZAKELIJK deze methode toe te passen op dit terrein (kosten-batenanalyse)? *Ja, deze methode kan op een snelle en kostenefficiënte manier een inschatting maken over de bodemopbouw en bodemgesteldheid binnen het projectgebied.*

1.5.1.2 Onderzoek met ingreep in de bodem

Een **karterend of waarderend archeologisch booronderzoek** is een logische stap volgend op het aantreffen van intacte bodemprofielen tijdens een paleo-landschappelijke reconstructie (bv. tijdens een proefsleuvenonderzoek of een landschappelijk booronderzoek) en bij uitstek geschikt om de aanwezigheid en begrenzing van steentijdvindplaatsen in kaart te brengen. De methode is minder toepasbaar zonder een voorafgaand landschappelijk bodemonderzoek in de vorm van boringen.

- Is het MOGELIJK deze methode toe te passen op dit terrein? Ja, het projectgebied is geheel onbebouwd.
- Is het NUTTIG deze methode toe te passen op dit terrein (levert het iets op)? *Deze methode is enkel nuttig indien dit zou blijken uit de resultaten van het landschappelijk bodemonderzoek.*
- Is het overdreven SCHADELIJK voor het bodemarchief deze methode toe te passen op dit terrein? *Nee*
- Is het NOODZAKELIJK deze methode toe te passen op dit terrein (kosten-batenanalyse)? *Deze methode is enkel noodzakelijk indien dit zou blijken uit de resultaten van het landschappelijk bodemonderzoek.*

Proefputtenonderzoek ifv. Steentijd worden uitgevoerd op locaties waar tijdens het waarderend booronderzoek goede en in situ bewaarde concentraties silexartefacten en/of ander vondstmateriaal dat kan wijzen op de aanwezigheid van een steentijdsite (oa. verkoolde ecofacten) worden aangetroffen en indien op dat moment nog niet voldoende gegevens zijn gegenereerd om een adequaat plan van maatregelen voor een steentijdopgraving op te stellen.

- Is het MOGELIJK deze methode toe te passen op dit terrein? Ja.
- Is het NUTTIG deze methode toe te passen op dit terrein (levert het iets op)? Ja, indien de resultaten van het waarderend booronderzoek hiertoe aanleiding geven.
- Is het overdreven SCHADELIJK voor het bodemarchief deze methode toe te passen op dit terrein? Mogelijks. De diepte van de concentraties silexartefacten en/of ander vondstmateriaal is bepalend voor deze stap. **Indien** gekozen wordt om de afdekkende aardkundige eenheden te verwijderen en deze een archeologische site bevatten, gebeurt deze fase van het vooronderzoek pas nadat het vooronderzoek en de eventuele opgraving van die site uitgevoerd zijn. In deze gevallen is er sprake van een gefaseerd vooronderzoek en worden de overeenkomstige maatregelen en fasering opgenomen in het programma van maatregelen in de nota.
- Is het NOODZAKELIJK deze methode toe te passen op dit terrein (kosten-batenanalyse)? Ja, Enkel indien het waarderende booronderzoek goede in situ bewaarde silexartefacten en/of ander vondstmateriaal dat kan wijzen op de aanwezigheid van een steentijdsite (oa. verkoolde ecofacten) worden aangetroffen en indien op dat moment nog niet voldoende gegevens zijn gegenereerd om een adequaat plan van maatregelen voor een steentijdopgraving op te stellen.

Proefsleuvenonderzoek is erg geschikt voor het opsporen van archeologische ensembles onder de vorm van grondsporen op rurale terreinen met een grote oppervlakte. Belangrijk hierbij is dat het sleuvenonderzoek aanleiding is voor een verdere evaluatie van het terrein in een archeologienota. Indien de kans op aanwezigheid van waardevolle archeologische ensembles vrijwel onbestaande wordt ingeschat, is het sleuvenonderzoek in regel het eindpunt van het archeologisch traject. Wanneer de kans hoog wordt ingeschat, wordt binnen de archeologienota een advies voor een vervolgetraject geformuleerd. Vaak bestaat dit uit een vlakdekkende opgraving op specifiek afgebakende zones van het onderzoeksterrein. Tijdens dergelijk onderzoek is het van belang dat slechts een beperkt deel van het plangebied onderzocht wordt. Archeologische sporen worden tijdens een sleuvenonderzoek immers niet volledig onderzocht. Om de kans op de beschadiging van het archeologisch ensemble te beperken, wordt een dekkingsgraad van 10% – 15% vooropgesteld. Zo

wordt het resultaat van het onderzoek bereikt met een minimum aan destructie van het archeologisch erfgoed. Tijdens het proefsleuvenonderzoek dient ook een landschappelijk bodemonderzoek te worden uitgevoerd. Dit gebeurt door de aanleg van systematisch ingeplande profielkolommen.

- Is het MOGELIJK deze methode toe te passen op dit terrein? Ja.
- Is het NUTTIG deze methode toe te passen op dit terrein (levert het iets op)? Deze methode kan tegen een aanvaardbare kost een inschatting maken over de bewaringstoestand van het archeologische ensemble.
- Is het overdreven SCHADELIJK voor het bodemarchief deze methode toe te passen op dit terrein? *Nee.*
- Is het NOODZAKELIJK deze methode toe te passen op dit terrein (kosten-batenanalyse)? *Dergelijke proefsleuven zullen tegen een aanvaardbare kost snel een inschatting kunnen gemaakt worden over de bewaringstoestand van het archeologisch ensemble.*

Op basis van de uitgevoerde bureaustudie wordt door ADEDE bvba in eerste instantie een landschappelijk bodemonderzoek geadviseerd. Indien dit onderzoek positieve resultaten oplevert betreffende de ontwikkeling, afdekkende aard en intacte toestand van de bodem wordt een onderzoek in de vorm archeologische boringen (indien positieve bewaaromstandigheden voor de Steentijden) en een vooronderzoek met ingreep in de bodem door middel van proefsleuven geadviseerd. De mogelijke te volgen trajecten worden hieronder beschreven in het programma van maatregelen.

2 Programma van maatregelen

2.1 Administratieve gegevens

Projectcode	2021B67
Site	Meise - Hoekstraat
Projectsigle ADEDE	MEI-HOE
Soort onderzoek	Bureauonderzoek
Aard van de vervolgwerven	Aanleg containerveld.
Uitvoerder	ADEDE bvba
Erkenningsnummer ADEDE bvba	2015/00058
Erkend archeoloog	David Janssens 2018/00215
Tijdelijke bewaarplaats archief	ADEDE bvba
Bibliografische referentie	Boris Horemans, 2021, Archeologienota Hoekstraat te Meise (Vlaams-Brabant), ADEDE Archeologisch Rapport 669, Gent.
Grootte projectgebied	±16.350m ²
Periode uitvoering	Januari – mei 2021
Thermen thesaurus Onroerend Erfgoed	Archeologienota, Bureauonderzoek

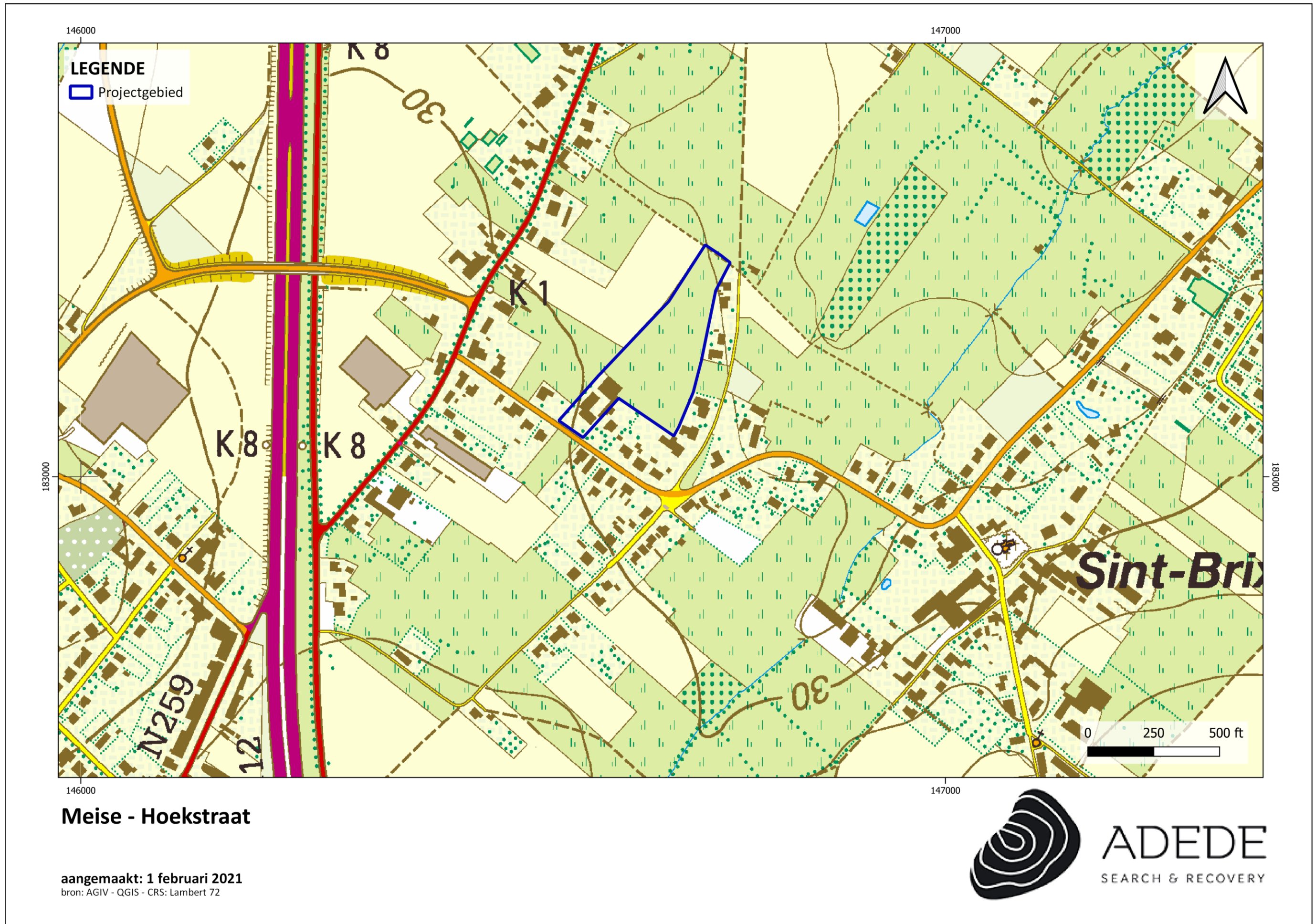

Meise - Hoekstraat

aangemaakt: 1 februari 2021
bron: AGIV - QGIS - CRS: Lambert 72





Meise - Hoekstraat

aangemaakt: 1 februari 2021
bron: AGIV - QGIS - CRS: Lambert 72



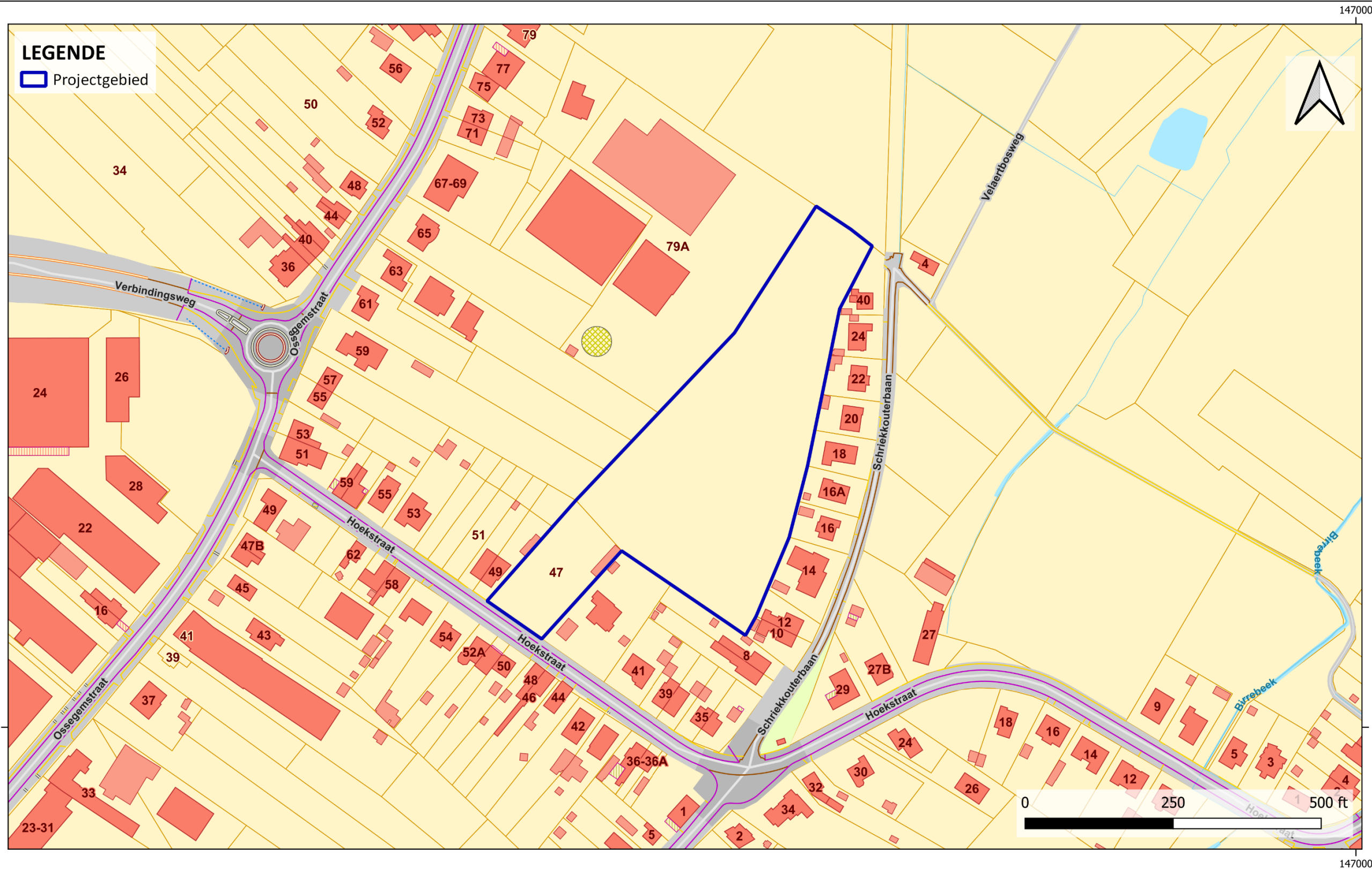

Meise - Hoekstraat

aangemaakt: 1 februari 2021
bron: AGIV - QGIS - CRS: Lambert 72



ADEDE
SEARCH & RECOVERY

2.2 Aanleiding van het vooronderzoek

De archeologienota werd opgesteld naar aanleiding van geplande werken die inplanting van een containerveld inhoudt, met bijhorende betonverharding, parkeerzone in dolomiet, groenzone en waterbekken van 150.000 liter. De totale oppervlakte van de vergunningsplichtige ingreep in bodem bedraagt 1000m² of meer binnen een perceelsoppervlakte groter dan 3000m². De initiatiefnemer is daarom verplicht een bekrachtigde archeologienota toe te voegen aan de vergunningsaanvraag.

2.3 Vraagstelling en onderzoeksdoelen

Het uitgesteld vooronderzoek met ingreep in de bodem heeft als doel informatie en gegevens te verzamelen die als aanvulling dienen op de reeds bestaande archeologische, geografische, geologische en historische bronnen. Het onderzoek heeft als uiteindelijk doel na te gaan of er een mogelijk archeologisch waardevolle site binnen de contouren van het onderzoeksgebied aanwezig is. Aan de hand van de verzamelde informatie van het proefsleuvenonderzoek, gecombineerd met het reeds uitgevoerde bureauonderzoek, kan vervolgens een verder te volgen strategie uitgewerkt worden voor de bescherming van het archeologisch patrimonium ter hoogte van het onderzoeksgebied. Volgende onderzoeksvragen dienen beantwoord te worden aan de hand van het uitgesteld vooronderzoek:

2.3.1.1 *Onderzoeksvragen landschappelijk bodemonderzoek*

- Wat is de geo(morfo)logische en bodemkundige opbouw van de ondergrond in het plangebied?
- In hoeverre is deze opbouw nog intact?
- Bevinden zich archeologisch relevante afzettingen in het plangebied?
- Zo ja, op welke diepte ten opzichte van het maaiveld?
- Alhoewel niet tot doel van het landschappelijk bodemonderzoek, zijn er desondanks toch archeologische indicatoren aangetroffen?

Zo ja:

- o Op welke diepte ten opzichte van het maaiveld zijn deze archeologische indicatoren aangetroffen?
- o Wat is de horizontaal ruimtelijke spreiding van deze archeologische indicatoren?
- o Wat is de aard en ouderdom van deze indicatoren?
- In welk opzicht kan op basis van het veldonderzoek de archeologische verwachting worden bijgesteld?

- In hoeverre worden de (mogelijk aanwezige) archeologische waarden bedreigd door toekomstige planontwikkeling?

2.3.1.2 *Onderzoeksvragen verkennend en waarderend archeologisch booronderzoek en proefputten ifv. steentijd*

- Welke zijn de waargenomen horizonten in de bodem, beschrijving en duiding? Stemt dit overeen met de vaststellingen uit het landschappelijk bodemonderzoek?
- Waardoor kan het ontbreken van een horizont verklaard worden?
- Is er een prehistorische vindplaats aanwezig? - Indien er een prehistorische vindplaats aanwezig is, wat is de aard (basiskamp,...), en de bewaringstoestand (primaire context, secundair,...) van deze vindplaats?
- Wat is de vermoedelijke verticale en horizontale verspreiding van de site (afbakening)?
- Wat is de relatie tussen de bodem en de artefacten?
- Wat is de relatie tussen de bodem en de landschappelijke context (landschap algemeen, geomorfologie,...)?
- Kunnen prehistorische vindplaatsen in tijd, ruimte en functie afgebakend worden (incl. de argumentatie)?
- Wat is de vastgestelde en verwachte bewaringstoestand van elke prehistorische vindplaats?
- Wat is de waarde van elke vastgestelde prehistorische vindplaats?
- Wat is de potentiële impact van de geplande ruimtelijke ontwikkeling op waardevolle prehistorische vindplaatsen?
- Voor waardevolle prehistorische vindplaatsen die bedreigd worden door de geplande ruimtelijke ontwikkeling: hoe kan deze bedreiging weggenomen of verminderd worden (maatregelen behoud in situ)?
- Voor waardevolle prehistorische vindplaatsen die bedreigd worden door de geplande ruimtelijke ontwikkeling en die niet in situ bewaard kunnen blijven:
 - o Wat is de ruimtelijke afbakening (in drie dimensies) van de zones voor het vervolgonderzoek?
 - o Welke aspecten verdienen bijzondere aandacht, zowel vanuit methodologie als aanpak voor het vervolgonderzoek?
 - o Welke vraagstellingen zijn voor vervolgonderzoek relevant?
 - o Zijn er voor de beantwoording van deze vraagstellingen natuurwetenschappelijke onderzoeken nodig? Zo ja, welke type staalnames zijn hiervoor noodzakelijk en in welke hoeveelheid?

2.3.1.3 Onderzoeksvragen proefsleuvenonderzoek

- Welke zijn de waargenomen horizonten in de bodem, beschrijving en duiding? Komt dit overeen met de vaststellingen uit het landschappelijk bodemonderzoek?
- Waardoor kan het ontbreken van een horizont verklaard worden?
- Zijn er sporen aanwezig? Zo ja, geef een beknopte omschrijving.
- Zijn de sporen natuurlijk of antropogeen?
- Hoe is de bewaringstoestand van de sporen?
- Maken de sporen deel uit van één of meerdere structuren?
- Behoren de sporen tot één of meerdere periodes?
- Kan op basis van het sporenbestand in de proefsleuven een uitspraak gedaan worden over de aard en omvang van occupatie?
- Zijn er indicaties (greppels, grachten, lineaire paalzettingen,...) die kunnen wijzen op een inrichting van een erf/nederzetting?
- Zijn er indicaties voor de aanwezigheid van funeraire contexten? Zo ja:
 - o Hoeveel niveaus zijn er te onderscheiden?
 - o Wat is de omvang?
 - o Komen er oversnijdingen voor?
 - o Wat is het, geschatte, aantal individuen?
- Wat is de relatie tussen de bodem en de archeologische sporen?
- Wat is de relatie tussen de bodem en de landschappelijke context (landschap algemeen, geomorfologie,...)
- Is er een bodemkundige verklaring voor de gedeeltelijke afwezigheid van archeologische sporen?
- Kunnen er archeologische vindplaatsen in tijd, ruimte en functie afgebakend worden (incl. de argumentatie)?
- Wat is de vastgestelde en verwachte bewaringstoestand van elke archeologische vindplaats?
- Wat is de waarde van elke vastgestelde archeologische vindplaats?
- Wat is de potentiële impact van de geplande ruimtelijke ontwikkeling op de waardevolle archeologische vindplaatsen?
- Welke vraagstellingen zijn er voor vervolgonderzoek relevant?

2.4 Onderzoeksstrategie en -methodes

2.4.1.1 Landschappelijk booronderzoek

Het landschappelijk booronderzoek wordt noodzakelijk geacht om een beter beeld te krijgen van de archeologische potentie van het gebied en de bodemkundige opbouw.

Bepalen onderzoeksmethoden en -technieken

Bij landschappelijk booronderzoek worden keuzes gemaakt over:

- 1° het type grondboor;
- 2° de diameter van de grondboor;
- 3° het patroon van de boringen
- 4° de afstand tussen de boorraaien;
- 5° de afstand tussen de boringen in een raai;
- 6° de oriëntatie van de boorraaien;
- 7° de diepte van de boringen;
- 8° de wenselijkheid van het zeven van de boorkern, de keuze van de uit te zeven aardkundige eenheden, en de daarbij gebruikte maaswijdte.

Deze keuzes zijn afhankelijk van:

- 1° de aard van de ondergrond;
- 2° de diepte van de boring;
- 3° de diepte van de grondwatertafel;
- 4° de doelstelling en vraagstelling van het onderzoek.

Algemene bepalingen

Landschappelijk booronderzoek omvat de kartering, door middel van boringen, van de aard, topografie, morfologie en conservering van de ondergrond in functie van een reconstructie van de aardkundige opbouw van het onderzochte gebied, inclusief eventuele bodemvormingsprocessen.

Bij uitvoering van het landschappelijk booronderzoek houdt de veldwerkleider dagrapporten bij. Voor landschappelijke booronderzoeken die slechts 1 dag duren moet geen dagrapport bijgehouden worden, indien de gegevens die normaliter in een dagrapport opgenomen worden afleesbaar zijn in de rapportering.

Technische bepalingen:**- Boor:**

Manuele boringen worden uitgevoerd met een gutsboor of een Edelmanboor. Gutsboren hebben een minimale diameter van 3 cm, Edelmanboren een minimale diameter van 7 cm. Indien het gebruik van gutsboren of Edelmanboren niet mogelijk is door de samenstelling van de ondergrond, worden boren gebruikt die aangepast zijn aan deze ondergrond.

De gehanteerde boor laat steeds toe om een natuurgetrouwe doorsnede te bekomen van de aanwezige aardkundige eenheden. Voor het bekomen van natuurwetenschappelijke stalen worden aangepaste boren aangewend. Bij het gebruik van mechanische boringen wordt een techniek gehanteerd die toelaat om stalen op te boren die van dezelfde kwaliteit zijn als de kwaliteit die in normale omstandigheden bereikt zou worden met een handmatige boring.

- Grid en lokalisering:

De keuze van het grid en de resolutie gebeurt in functie van de te verwachten complexiteit van het landschap, is gebaseerd op de resultaten van het bureauonderzoek en wordt beschreven en gemotiveerd in de rapportering. Indien afgeweken wordt van het initiële opzet op basis van de bekomen inzichten tijdens de uitvoering van het onderzoek, wordt dit eveneens beschreven en verantwoord in de rapportering. Het grid is steeds van dien aard dat het toelaat om voldoende gefundeerde uitspraken te doen over het geheel van het onderzochte gebied.

De lokalisering van de boorpunten gebeurt met xyz-coördinaten (planimetrie in Lambertcoördinaten (EPSG:31370), altimetrie ten opzichte van de Tweede Algemene Waterpassing). Indien een vast grid gehanteerd wordt, worden de coördinaten bepaald met een nauwkeurigheidsgraad van minimaal 1 centimeter. Indien geen vast grid gehanteerd wordt, volstaat een nauwkeurigheidsgraad van 1 meter.

- Boordiepte:

Er wordt geboord totdat het boorprofiel alle aardkundige eenheden omvat waarin archeologische sites in stratigrafisch primaire positie kunnen voorkomen die relevant zijn voor de vraagstelling van het onderzoek.

- Boorbeschrijving:

Alle boringen worden in het veld beschreven. Deze beschrijving omvat minstens de gegevens zoals opgenomen in de boorlijst (zie hoofdstuk 6.11.8 van de CGP). Een selectie van

representatieve boorprofielen wordt open gelegd en tegen een egale en neutrale achtergrond in detail gefotografeerd, waarbij de stratigrafische volgorde wordt aangehouden, en de dikte van elke aardkundige eenheid overeenstemt met de dikte zoals ze opgeboord werd, met aanduiding van boven- en onderzijde.

Boorplan

In totaal werden 10 boorpunten uitgezet in een boorplan. De boorpunten zijn uitgezet volgens een verspringend grid van 20x30m: deze werden door de aard en de vorm van het plangebied los van het grid geplaatst met als doelstelling een volledig inzicht te krijgen over de bodemopbouw op het projectgebied.



Figuur 1. Boorplan

Potentieel vervolgtraject

Indien geen archeologisch niveau bewaard is, dan dient geen verder onderzoek te worden uitgevoerd.

Indien er een intacte bodemopbouw is met potentieel op intacte bewaarde artefactensites uit de Steentijden dan dient men verder vooronderzoek uit te voeren om dit Steentijdpotentieel in kaart te brengen. Dit wil specifiek voor dit onderzoeksgebied zeggen dat Indien er een goed bewaarde B-horizont en/of E-horizont of begraven paleobodem aanwezig is, is er een verwachting voor goed bewaarde steentijdsites.

Dit vooronderzoek bestaat uit verkennende archeologische boringen, waaronder archeologische booronderzoek en/of proefputten in het kader van Steentijdonderzoek. Deze vooronderzoeken dienen te gebeuren voorafgaand aan het proefsleuvenonderzoek.

Met een voldoende intacte bodem wordt hier een bodem bedoeld die niet met regelmaat gediepploegd is, en niet zo sterk afgetopt of dusdanig vergraven door recente ingrepen dat alle archeologische niveaus verdwenen zijn.

Indien er een intacte bodemopbouw is zonder potentieel op intact bewaarde artefactensites uit de Steentijden, maar het archeologisch niveau bewaard is gebleven dient verder onderzoek plaats te vinden aan de hand van proefsleuven.

2.4.1.2 Verkennend booronderzoek

Archeologisch booronderzoek wordt in Vlaanderen gebruikt voor het opsporen van steentijdvindplaatsen. Steentijdvindplaatsen zijn zo goed als altijd opgebouwd uit een losse vondstenspreiding van voornamelijk vuursteenmateriaal met daarbinnen verschillen in densiteit. De overgrote meerderheid van deze vondsten is klein tot zeer klein (ca. 80 tot 90% van de vondsten is kleiner dan 1cm) waardoor ze bij klassieke prospectie met ingreep in de bodem (proefsleuvenonderzoek) slechts zelden wordt opgemerkt. Daarenboven komen sporen, zeker wat de vroege prehistorie betreft, zelden of nooit voor waardoor het gebruik van proefsleuven enkel bij uitzondering tot de ontdekking van prehistorische vindplaatsen leidt. Bovendien is voor de detectie van sporen het vaak noodzakelijk de bodem bijna volledig te verwijderen, waarmee tevens een belangrijk deel van de mogelijke steentijdvindplaats(en) wordt vernietigd. Door de bodem op systematische wijze te bemonsteren door middel van boringen en het onderzoek te richten op het opsporen van deze kleine fractie (door het zeven) is het op een vrij eenvoudige manier mogelijk zicht te krijgen op de eventuele aanwezigheid van steentijdvindplaatsen in het projectgebied.

Het doel van de verkennende boringen is een archeologische evaluatie te maken van het deel van het terrein dat op basis van de resultaten van het bureauonderzoek een grote kans heeft op het aantreffen van steentijd artefactsites en waar volgens het landschappelijk bodemonderzoek een intacte bodem aanwezig is.

Actoren:

- Veldwerkleider met ervaring in verkennend of waarderend archeologisch booronderzoek

Indien de boringen mede tot doel hebben om de aardkundige opbouw en ontstaansgeschiedenis van de ondergrond en het landschap te verfijnen, wordt de veldwerkleider bijgestaan door een aardkundige of assistent-aardkundige.

Bepalen onderzoeksmethoden en – technieken

Bij verkennend archeologisch booronderzoek worden keuzes gemaakt over:

- 1° het type grondboor;
- 2° de diameter van de grondboor;
- 3° het patroon van de boringen;
- 4° de afstand tussen de boorraaien;
- 5° de afstand tussen boringen in een raai;
- 6° de oriëntatie van de boorraaien;
- 7° de wenselijkheid van het zeven van de boorkern, de keuze van de uit te zeven aardkundige eenheden of antropogene lagen, en de daarbij gebruikte maaswijdte.

Deze keuzes zijn afhankelijk van:

- 1° de aard van de ondergrond;
- 2° de diepte van de grondwatertafel;
- 3° de diepte van de boring;
- 4° de doelstelling en vraagstelling van het onderzoek;
- 5° de verwachte vondstenspreiding en -densiteit

Technische bepalingen

- *Boor:*

Voor het karteren van artefactensites heeft de gebruikte boor een boorkop van minimaal 10 centimeter. Voor andere sites volstaat een minimale diameter van 7 centimeter. De gehanteerde boor laat steeds toe om een natuurgetrouwe doorsnede te bekomen van de aanwezige aardkundige eenheden of antropogene lagen en om sediment gescheiden in te zamelen per aardkundige eenheid of antropogene laag. Voor het bekomen van natuurwetenschappelijke stalen worden aangepaste boren aangewend. Bij het gebruik van

mechanische boringen wordt een techniek gehanteerd die toelaat om stalen op te boren die van dezelfde kwaliteit zijn als de kwaliteit die in normale omstandigheden bereikt zou worden met een handmatige boring.

- *Grid en lokalisering:*

De keuze van het grid en de resolutie worden gebaseerd op de resultaten van het reeds uitgevoerde vooronderzoek zonder ingreep in de bodem en gemotiveerd in de rapportering. Het grid is steeds van die aard dat het toelaat om voldoende gefundeerde uitspraken te doen over het geheel van het onderzochte gebied.

Wanneer steentijd artefactensites bewaard kunnen zijn, bedraagt de resolutie als uitgangspunt 10 bij 12 meter of dichter. Hierbij is 10 meter de afstand tussen de raaien en 12 meter de afstand tussen de boringen in een raai. De boringen worden geplaatst in een regelmatig en verspringend driehoeksgrid. Indien hiervan afgeweken wordt, wordt dit beschreven en verantwoord in de melding of de rapportering.

De lokalisering van de boorpunten gebeurt met xyz-coördinaten (planimetrie in Lambertcoördinaten (EPSG:31370), altimetrie ten opzichte van de Tweede Algemene Waterpassing). De coördinaten worden ingemeten met een nauwkeurigheidsgraad van minimaal 1 centimeter.

- *Boordiepte en boorvolume:*

Alle boringen worden in het veld beschreven. Indien de boringen mede tot doel hebben om de aardkundige opbouw en ontstaansgeschiedenis van de ondergrond en het landschap te kennen, zoals het geval is bij een landschappelijk booronderzoek, verloopt de beschrijving van een representatieve selectie van de boringen volgens de vereisten uit hoofdstuk 6.11.8. Deze selectie laat toe om voldoende gefundeerde uitspraken te doen over het onderzochte gebied.

Een selectie van representatieve boorprofielen wordt open gelegd en tegen een egale en neutrale achtergrond in detail gefotografeerd, waarbij de stratigrafische volgorde wordt aangehouden, en de dikte van elke aardkundige eenheid of antropogene laag overeenstemt met de dikte zoals deze opgeboord werd, met aanduiding van boven- en onderzijde.

- *Zeven:*

Het opgeboorde sediment wordt gezeefd. Bij steentijd artefactensites bedraagt de maaswijdte maximaal 2 millimeter. Voor andere sites volstaat een maaswijdte van maximaal 6 millimeter. Bij sedimenten die zich vanwege hun textuur niet lenen tot zeven op 2 millimeter, kan bij prehistorische artefactensites uitzonderlijk toch een grotere maaswijdte gehanteerd worden tot een maximum van 6 millimeter, mits motivering. Indien ook bij een grotere maaswijdte het zeven niet mogelijk blijkt, mag het sediment gesneden worden op

een manier die toelaat om vondsten van kleine omvang visueel waar te nemen. Zeefresidu's worden steeds gecontroleerd gedroogd. De zeefresidu's worden uitgezocht en gecontroleerd op de aanwezigheid van archeologische vondsten en indicatoren, zowel van menselijke als natuurlijke aard of een combinatie van beide. Ingezamelde vondsten worden nooit op het terrein achtergelaten. Vondsten worden voorzien van een vondstkaartje. Het kaartje en de vondst worden zo verpakt dat ze niet zonder opzet van mekaar gescheiden kunnen worden.

- *Verwerking en interpretatie:*

Tenzij reeds een landschappelijk bodemonderzoek uitgevoerd werd, wordt een representatieve selectie boorprofielen geanalyseerd en geïnterpreteerd naar zinvolle aardkundige eenheden of antropogene lagen. Voor elke aardkundige eenheid of antropogene laag wordt een beschrijving geboden en van elk boorprofiel wordt de ontstaansgeschiedenis gereconstrueerd. Op basis van de waargenomen variatie in aardkundige opbouw worden alle boorlocaties toegewezen tot een beperkt aantal typeprofielen die representatief zijn voor de onderscheiden variaties in aardkundige opbouw of bodemontwikkeling en –conservatie. Er wordt een overzichtsplaan aangemaakt waarop deze variatie is aangeduid, evenals terreindoorsneden daarvan. Hierop worden eveneens alle staalnames voor natuurwetenschappelijk onderzoek aangeduid.

De topografie van de aardkundige eenheden of antropogene lagen die relevante vondsten of archeologische indicatoren bevatten, wordt vertaald in een digitaal terreinmodel.

De verschillende vondstlocaties worden naar vondstcategorie, of combinaties van vondstcategorieën, hierop geplot.

Boorplan

Het boorplan dient te worden opgemaakt conform de normen die de CGP vooropstelt. De afstand tussen de raaien bedraagt 10m en de afstand tussen de boorpunten op één raai bedraagt 12m. De punten liggen zodanig dat ze een regelmatige en verspringende driehoeksgrid vormen. Het boorplan is echter sterk afhankelijk van de resultaten van het landschappelijk booronderzoek en dient te worden opgemaakt aan de hand van de verkregen inzichten die uit dit onderzoek voortschrijden.

Potentieel vervolgtraject

Indien na afloop van het verkennend booronderzoek archeologische indicatoren worden aangetroffen en indien de bodembewaring ter plaatse goed is dient een archeologische waarderend

booronderzoek op deze (sub)locatie(s) en/of proefputtenonderzoek in functie van steentijd artefactsites (zie CGP §8.7) te worden uitgevoerd, voorafgaand aan het proefsleuvenonderzoek.

Een archeologische indicator kan bestaan uit onder meer vuursteenartefacten, (verbrand) bot, (verkoolde) hazelnootdoppen, (verkoold) graan, verbrande leem of handgevormd aardewerk. Vanaf dat er één archeologische indicator wordt aangetroffen dient een specialist steentijdonderzoek te worden geconsulteerd omtrent het nemen van verdere stappen.

Indien na afloop van het verkennend booronderzoek geen archeologische indicatoren voor steentijd aangetroffen worden, of indien de bodembewaring ter plaatse onvoldoende is dan wordt onmiddellijk overgegaan op het proefsleuvenonderzoek.

Hierbij gelden de reeds bij het landschappelijk booronderzoek genoemde parameters voor het nemen van beslissingen betreffende de gaafheid van de bodem en de aanwezigheid van indicatoren:

- Met een *voldoende intacte bodem* wordt een bodem bedoeld die niet met regelmaat gediepploegd is, en niet zo sterk afgetopt of dusdanig vergraven door recente ingrepen dat alle archeologisch relevante niveaus verdwenen zijn. Indien geen of nauwelijks bodemvorming heeft plaatsgevonden, wil dat niet zeggen dat een bodem niet (deels) intact kan zijn of geen archeologisch relevante niveaus kan bevatten.

Het aantreffen van archeologische indicatoren in de boringen kan leiden tot diverse beslissingen. Er bestaan primaire en secundaire archeologische indicatoren. Onder de eerste categorie vallen onder meer vuursteenartefacten en -bewerkingsafval en handgevormd aardewerk. Het betreft met andere woorden zaken die een overduidelijke antropogene oorsprong hebben. Secundaire indicatoren als (verbrand) bot, (verkoolde) hazelnootdoppen, (verkoold) graan en verbrande leem kunnen een natuurlijke oorsprong hebben, maar zijn met hoogstwaarschijnlijk het gevolg van menselijk handelen. Vanaf dat één archeologische indicator uit bovenstaande categorieën wordt aangetroffen, dient een specialist steentijd geconsulteerd te worden betreffende de verdere stappen die genomen dienen te worden, gaande van verkennend/waarderende boringen tot proefputten i.f.v. steentijdonderzoek of geen vervolg onderzoek. Andere secundaire archeologische indicatoren zoals houtskool en onverbrand botmateriaal, zijn op zich niet sterk genoeg om onomstotelijk menselijk handelen aan te tonen. Ze kunnen wel versterkend werken in combinatie met andere indicatoren.

2.4.1.3 Waarderend booronderzoek

Het waarderend booronderzoek wordt uitgevoerd wanneer uit het verkennend booronderzoek blijkt dat er steentijdartefacten in de bodem van het onderzoeksgebied voorkomen. Volgende onderzoeksvragen werden met betrekking tot het waarderend booronderzoek opgesteld:

- Maken deze artefacten deel uit van een grotere concentratie/site
- Op welke dieptes zijn de steentijdartefactsites bewaard?
- Wat is hun spreidingsvorm?
- Wat is hun densiteit?
- Hoe is hun bewaringstoestand?
- In welke periodes kunnen ze gedateerd worden? •
- Is er vervolgonderzoek in de vorm van een opgraving nodig en welke strategie moet daarbij worden gehanteerd?

Actoren:

- Veldwerkleider met ervaring in verkennend of waarderend archeologisch booronderzoek

Algemene bepalingen

Het waarderend archeologisch booronderzoek hanteert dezelfde technieken als het verkennend archeologisch booronderzoek, maar in andere resoluties, afgestemd op de specifieke onderzoeksvragen en -doelstellingen. De strategie en afbakening voor het waarderend archeologisch booronderzoek worden aangestuurd door de resultaten van het verkennend archeologisch booronderzoek.

Technische bepalingen

- *Boor:*

Voor het karteren van artefactensites heeft de gebruikte boor een boorkop van minimaal 10 centimeter. Voor andere sites volstaat een minimale diameter van 7 centimeter.

De gehanteerde boor laat steeds toe om een natuurgetrouwe doorsnede te bekomen van de aanwezige aardkundige eenheden of antropogene lagen en om sediment gescheiden in te zamelen per aardkundige eenheid of antropogene laag. Voor het bekomen van natuurwetenschappelijke stalen worden aangepaste boren aangewend. Bij het gebruik van mechanische boringen wordt een techniek gehanteerd die toelaat om stalen op te boren die van dezelfde kwaliteit zijn als de kwaliteit die in normale omstandigheden bereikt zou worden met een handmatige boring.

- *Grid en lokalisering:*

De keuze van het grid en de resolutie worden gebaseerd op de resultaten van het verkennend archeologisch booronderzoek en gemotiveerd in de rapportering. Het grid is steeds van die aard dat het toelaat om voldoende gefundeerde uitspraken te doen over het geheel van het onderzochte gebied.

Wanneer steentijdartefactsites bewaard kunnen zijn, bedraagt de resolutie 5 bij 6 meter of dichter. Hierbij is 5 meter de afstand tussen de raaien en 6 meter de afstand tussen de boringen in een raai. De boringen worden geplaatst in een regelmatig en verspringend driehoeksgrid. Indien hiervan afgeweken wordt op basis van de bekomen inzichten tijdens de uitvoering van het onderzoek, wordt dit beschreven en verantwoord in de rapportering.

De lokalisering van de boorpunten gebeurt met xyz-coördinaten (planimetrie in Lambertcoördinaten (EPSG:31370), altimetrie ten opzichte van de Tweede Algemene Waterpassing). De coördinaten worden ingemeten met een nauwkeurigheidsgraad van minimaal 1 centimeter.

- *Boordiepte en boorvolume:*

Van elke relevante aardkundige eenheid of antropogene laag wordt een volledig boorprofiel bekomen, en wordt een volume sediment opgeboord en ingezameld dat representatief is voor de desbetreffende aardkundige eenheid of antropogene laag. De bouwvoor maakt, wanneer relevant voor de vraagstellingen, deel uit van de beoogde aardkundige eenheden. De inzameling van sediment gebeurt gescheiden, per aardkundige eenheid of antropogene laag.

- *Boorbeschrijving:*

Alle boringen worden in het veld beschreven. Indien mede boringen tot doel hebben om de aardkundige opbouw en ontstaansgeschiedenis van de ondergrond en het landschap te kennen, zoals het geval is bij een landschappelijk bodemonderzoek, verloopt de beschrijving van een representatieve selectie van boringen volgens de vereisten uit hoofdstuk 6.11.8 van de CGP. Deze selectie laat toe om voldoende gefundeerde uitspraken te doen over het onderzochte gebied.

Een selectie van representatieve boorprofielen wordt open gelegd en tegen een egale en neutrale achtergrond in detail gefotografeerd, waarbij de stratigrafische volgorde wordt aangehouden, en de dikte van elke aardkundige eenheid of antropogene laag overeenstemt met de dikte zoals deze opgeboord werd, met aanduiding van boven- en onderzijde.

- *Zeven:*

Het opgeboorde sediment wordt gezeefd. De maaswijdte bedraagt daarbij maximaal 6 millimeter, behalve bij steentijd artefactensites. Bij steentijd artefactensites bedraagt de

maaswijdte maximaal 2 millimeter. Bij sedimenten die zich vanwege hun textuur niet lenen tot zeven op 2 millimeter, kan bij prehistorische artefactensites uitzonderlijk toch een grotere maaswijdte gehanteerd worden tot een maximum van 6 millimeter, mits motivering. Indien ook bij een grotere maaswijdte het zeven niet mogelijk blijkt, mag het sediment gesneden worden op een manier die toelaat om vondsten van kleinere omvang visueel waar te nemen. Zeefresidu's worden steeds gecontroleerd gedroogd. De zeefresidu's worden uitgezocht en gecontroleerd op de aanwezigheid van archeologische vondsten en indicatoren, zowel van menselijke als natuurlijke aard of een combinatie van beide. Ingezamelde vondsten worden nooit op het terrein achtergelaten. Vondsten worden voorzien van een vondstkaartje. Het kaartje en de vondst worden zo verpakt dat ze niet zonder opzet van mekaar gescheiden kunnen worden.

- *Verwerking en interpretatie:*

Tenzij reeds een landschappelijk bodemonderzoek uitgevoerd werd, wordt een representatieve selectie boorprofielen geanalyseerd en geïnterpreteerd naar zinvolle aardkundige eenheden of antropogene lagen. Voor elke aardkundige eenheid of antropogene laag wordt een beschrijving geboden en wordt de ontstaansgeschiedenis gereconstrueerd. Op basis van de waargenomen variatie in aardkundige opbouw worden alle boorlocaties toegewezen tot een beperkt aantal typeprofielen die representatief zijn voor de onderscheiden variaties in aardkundige opbouw of bodemontwikkeling en –conservatie. Er wordt een overzichtsplan aangemaakt waarop deze variatie is aangeduid, evenals terreindoorsneden daarvan. Hierop worden eveneens alle staalnames voor natuurwetenschappelijk onderzoek aangeduid.

De topografie van de aardkundige eenheden of antropogene lagen die relevante vondsten of archeologische indicatoren bevatten, wordt vertaald in een digitaal terreinmodel.

De verschillende vondstlocaties worden naar vondstcategorie, of combinaties van vondstcategorieën, hierop geplot.

Boorplan

Het boorplan wordt opgemaakt conform de normen die de CGP vooropstelt. De afstand tussen de raaien bedraagt 5m en de afstand tussen de boorpunten op één raai bedraagt 6m. De punten liggen zodanig dat ze een regelmatige en verspringende driehoeksgrid vormen. Het boorplan dient opgemaakt te worden aan de hand van de verkregen inzichten door het verkennend booronderzoek.

Na afloop

Indien tijdens het waarderend booronderzoek goede en in situ bewaarde concentraties silexartefacten en/of ander vondstmateriaal dat kan wijzen op de aanwezigheid van een steentijdsite (vb. verkoolde ecofacten) worden aangetroffen, worden proefputten in functie van steentijd artefactensites voorgeschreven, indien op dat moment nog niet voldoende gegevens zijn gegenereerd om een adequaat plan van maatregelen voor een steentijdograving op te stellen. Na afloop van het waarderend booronderzoek dient de bevoegde archeoloog op basis van de resultaten van het onderzoek de eventueel verder te volgen strategie te bepalen met het oog op het zo accuraat mogelijk beantwoorden van alle onderzoeksvragen met betrekking tot het waarderend booronderzoek. Eens alle nodige stappen zijn ondernomen en de onderzoeksvragen zijn beantwoord, kan er worden overgegaan op het proefsleuvenonderzoek. De afronding van het waarderend booronderzoek kan in geen geval de afronding van het volledige vooronderzoek betekenen.

2.4.1.4 Proefputten in functie van Steentijd

Algemene Bepalingen

Op locaties waar tijdens het waarderend booronderzoek goede en in situ bewaarde concentraties silexartefacten en/of ander vondstmateriaal dat kan wijzen op de aanwezigheid van een steentijdsite (oa. verkoolde ecofacten) worden aangetroffen en indien op dat moment nog niet voldoende gegevens zijn gegenereerd om een adequaat plan van maatregelen voor een steentijdograving op te stellen, worden proefputten in functie van steentijd artefactensites voorgeschreven. Onder concentraties wordt verstaan: ofwel meerdere artefacten per boorpunt, ofwel meerdere artefacten verdeeld over aangrenzende boorputten. In deze proefputten worden de verticale en horizontale spreiding van de vuursteenconcentraties geanalyseerd en geïnterpreteerd. Ook de aard, datering en waarde van deze concentraties worden bestudeerd, evenals hun relatie met het landschap en de impact van de geplande werken. In dit laatste geval wordt bekeken of eventueel in situ behoud mogelijk is of niet.

Indien het aanleggen en onderzoeken van proefputten niet mogelijk is op de beschreven wijze door de grote diepte waarop de steentijd artefactensite zich bevindt, worden ofwel proefputten gehanteerd met een afwijkende omvang om de beoogde aardkundige eenheden te bereiken, ofwel worden de afdekkende aardkundige eenheden over het hele te onderzoeken terrein verwijderd tot de beoogde diepte, waarna proefputten worden aangelegd op de beschreven wijze. Het registreren en onderzoeken van de beoogde aardkundige eenheden en vondsten gebeurt daarbij steeds op de wijze zoals hiervoor beschreven. **Indien** gekozen wordt om de afdekkende aardkundige eenheden te

verwijderen en deze een archeologische site bevatten, gebeurt deze fase van het vooronderzoek pas nadat het vooronderzoek en de eventuele opgraving van die site uitgevoerd zijn. In deze gevallen is er sprake van een gefaseerd vooronderzoek en worden de overeenkomstige maatregelen en fasering opgenomen in het programma van maatregelen in de nota.

Actoren:

- Veldwerkleider met ervaring in het uitvoeren van een proefputtenonderzoek ivf. steentijd

Technische bepalingen

Ter uitvoering van dit type onderzoek gelden de bepalingen uit de CGP Hfst. 8.7.

Voor steentijd artefactensites wordt een methode gebruikt waarbij met de hand vierkante proefputten worden gegraven. Het uitzeven van de onderzochte sedimenten geldt als inzamelmethode.

Indien een vast grid wordt gehanteerd, worden de proefputten uitgezet in een grid van maximaal 15 x 18 meter. De proefputten zijn, afhankelijk van de onderzoeksvragen en –doelstellingen, 0,25 vierkante meter of 1 vierkante meter groot en vierkant van vorm. Indien afgeweken wordt van het grid of de omvang van de proefputten op basis van de bekomen inzichten tijdens de uitvoering van het onderzoek, wordt dit beschreven en verantwoord in de rapportering. Iedere proefput wordt beschouwd als een werkput.

Alle proefputten worden genummerd en ingemeten, inclusief hoogtemeting (planimetrie in Lambertcoördinaten (EPSG:31370), altimetrie ten opzichte van de Tweede Algemene Waterpassing) met een nauwkeurigheid van 1 centimeter of nauwkeuriger. De inplanting van de proefputten met bijhorende nummers wordt aangeduid op een algemeen overzichtsplan.

Het sediment wordt per proefput uitgezeefd, en dit per arbitrair niveau van maximaal 10 centimeter of per aardkundige eenheid. Indien de aardkundige eenheden meer dan 10 centimeter dik zijn, gebeurt het zeven in niveaus van maximaal 10 centimeter binnen deze aardkundige eenheden. De keuze van de dikte van elk arbitrair niveau wordt gemaakt met het oog op het verzamelen van een maximum aan relevante verticale ruimtelijke informatie. Alle aardkundige eenheden die vondsten kunnen bevatten worden onderzocht. Het zeven gebeurt met een maaswijdte van maximaal 2 millimeter. De gebruikte zeeftechniek en -materialen zijn van die aard dat ze geen schade toebrengen aan de culturele vondsten, om de mogelijkheid voor later specialistisch onderzoek niet in het gedrang te brengen. Indien het zeven met een maaswijdte van 2 millimeter vanwege de textuur

van het sediment niet mogelijk blijkt of niet relevant is voor het beantwoorden van de onderzoeksvragen en –doelstellingen kan een grotere maaswijdte gehanteerd worden. De maaswijdte overschrijdt echter in geen geval 6 millimeter. De keuze van de maaswijdte is opgenomen in de toelatingsaanvraag of in de archeologienota waarvan akte is genomen, en wordt daar gemotiveerd. Indien de in de archeologienota of toelatingsaanvraag voorziene maaswijdte omwille van de vermelde redenen alsnog niet aangehouden kan worden, en overgegaan wordt op een grotere maaswijdte, wordt deze beslissing gemotiveerd in de rapportering.

Na afloop

Na afloop van het proefputtenonderzoek in functie van steentijd dient de bevoegde archeoloog op basis van de resultaten van het onderzoek de eventueel verder te volgen strategie te bepalen met het oog op het zo accuraat mogelijk beantwoorden van alle onderzoeksvragen. Eens alle nodige stappen zijn ondernomen en de onderzoeksvragen zijn beantwoord, kan er worden overgegaan op het proefsleuvenonderzoek.

2.4.1.5 Proefsleuvenonderzoek

Om na te gaan of er archeologisch relevante grondsporen aanwezig zijn binnen het onderzoeksgebied, dient er gebruik gemaakt te worden van de inplanting van parallelle continue proefsleuven over het volledige onderzoeksgebied, tenzij op basis van het landschappelijk bodemonderzoek bepaalde zones van het onderzoeksgebied kunnen worden afgeschreven. Bij de inplanting bedraagt de afstand tussen de proefsleuven minimum 12m en maximum 15m van middellijn tot middellijn. Voor de uitgraving wordt gebruik gemaakt van een niet-getande graafbak. De sleuven zijn 1.80 tot 2m breed en bij voorkeur noordwest-zuidoost georiënteerd.

In totaal dienen er 5 proefsleuven aangelegd te worden met een zuidwest-noordoost oriëntatie. Per sleuf en minstens om de 50m wordt machinaal een profielput aangelegd, op een dermate manier dat er een geschrinkt patroon ontstaat en men in feite om de 25m een zicht heeft op de bodemopbouw van het onderzoeksterrein. Bij de planning van de sleuven werd er rekening mee gehouden dat de sleuven tot een afstand van 2m van perceelsgrenzen en 5m tot naburige gebouwen moeten gelegd worden.

Via deze methode wordt er 10% van het onderzochte oppervlakte opengelegd en onderzocht. Ter plaatse dienen extra volgsleuven en dwarsleuven of kijkvensters aangelegd te worden en dit voor een totale oppervlakte van 2.5% van het totale projectgebied. Een inschatting naar de inplanting van deze volgsleuven, dwarsprofielen of kijkvensters kan via een bureaustudie niet gemaakt worden en dient tijdens de uitvoering van de proefsleuven te gebeuren in functie van de grootste

kennisvermeerdering. De opdrachtnemer dient tevens een KLIP/KLIMM melding te maken om er zich van te vergewissen dat nutsleidingen niet geraakt zullen worden.

Via deze methode wordt, conform artikel 8.6.2 van de Code van Goede Praktijk 12.5% van het onderzoeksgebied gedekt. Op deze manier wordt er maximale info bereikt tegen een minimale kost. De motivering voor deze keuze dient eveneens toegelicht te worden in de rapportering. Indien afgeweken wordt van het voorgestelde sleuvenplan dient dit eveneens toegelicht te worden in de rapportering.

De grond wordt gescheiden afgegraven en gestockeerd naast de sleuf. Het dichten gebeurt op zo'n manier dat de originele bodemopbouw opnieuw bekomen wordt en dat de draagkracht van de bodem minstens gelijk is aan de draagkracht voorafgaand aan de start van het veldwerk. Indien nodig worden kwetsbare sporen (o.a. brandrestengraven) afgedekt met waterdoorlatende doek.

Zowel het veldwerk als de verwerking en de rapportage van de hierboven beschreven methodes dienen te voldoen aan de methodiek zoals beschreven in de Code van Goede Praktijk. Het voorgestelde vooronderzoek moet niet uitgevoerd worden indien de geplande werken, waarvoor deze archeologienota wordt opgesteld, niet zullen worden uitgevoerd. Het onderzoeksdoel is succesvol bereikt indien de vraagstelling kan beantwoord worden. Het gefundeerd kunnen beantwoorden van de vraagstelling is dus het evaluatiecriterium aan de hand waarvan de erkende archeoloog zal bepalen of het onderzoeksdoel succesvol bereikt is.

De gewenste competenties voor de actoren zijn de volgende:

- Veldwerkleider met ervaring in het aanleggen van proefsleuven.
- Assistent – archeoloog met ervaring in het aanleggen van proefsleuven
- Erkend archeoloog.

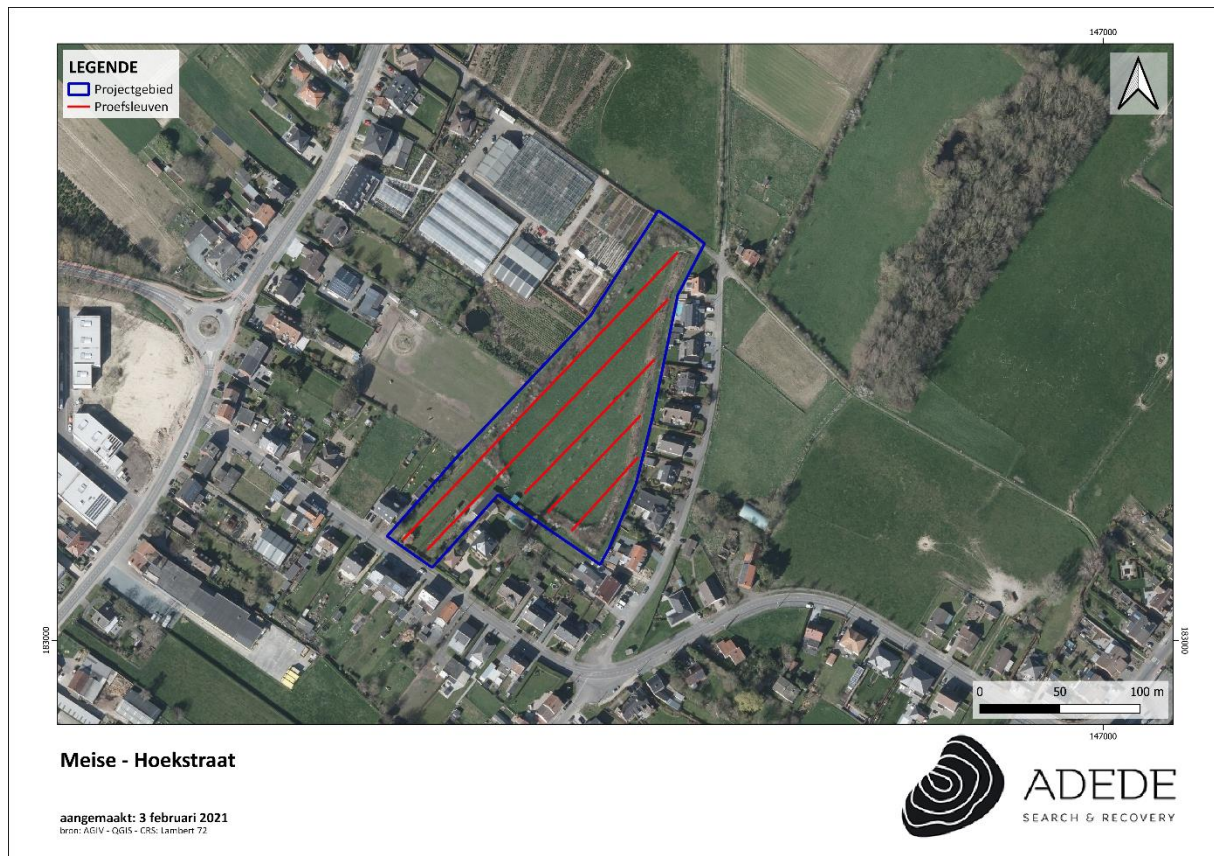

Figuur 2. Proefsleuvenplan

2.5 Afwijkingen ten aanzien van de Code van Goede Praktijk

Er zijn geen voorziene afwijkingen ten aanzien van de Code van Goede Praktijk.

2.6 Randvoorwaarden

Ter bescherming van het potentiële bodemarchief dient vermeld te worden dat er in tussentijd geen ingrepen dieper dan het maaiveld kunnen plaatsvinden. De sloop van de gebouwen en het uitbreken van de verharding voorafgaand aan het verder onderzoek met ingreep in de bodem niet dieper mag gebeuren dan het huidige maaiveld. De sloop van funderingen en eventuele kelders dient te gebeuren onder begeleiding van een archeoloog.

Indien bomen dienen gerooid te worden ivv. Van de geplande werken, mogen deze gerooid worden tot op het maaiveld. Het uitfrezen van de boomwortels dient te gebeuren onder begeleiding van een archeoloog tijdens het uitvoeren van het proefsleuvenonderzoek.

3 Lijst van figuren

Figuur 1. Boorplan	- 22 -
Figuur 2. Proefsleuvenplan.....	- 35 -