



Rapport Nr. 0580

Archeologienota

Aartselaar, Kleistraat
Programma van Maatregelen

Inhoud

1	Administratieve gegevens	1
2	Gemotiveerd advies	2
2.1	Aanleiding vooronderzoek	2
2.2	Resultaten vooronderzoek	2
2.3	Keuze vervolgonderzoek	4
2.3.1	Onderzoek zonder ingreep in de bodem	4
2.3.2	Onderzoek met ingreep in de bodem	5
3	Programma van maatregelen	7
3.1	Vraagstelling en onderzoeksdoelen	10
3.2	Onderzoekstechnieken landschappelijk bodemonderzoek	12
3.2.1	Algemene bepalingen	12
3.2.2	Specifieke methodologie	13
3.2.3	Potentieel vervolgtraject	15
3.3	Onderzoekstechnieken archeologisch booronderzoek	15
3.3.1	Algemene bepalingen	15
3.3.2	Specifieke methodologie	15
3.3.3	Potentieel vervolgtraject	16
3.4	Onderzoekstechnieken proefputtenonderzoek in functie van een prehistorische artefactensite	16
3.4.1	Algemene bepalingen	16
3.4.2	Specifieke methodologie	17
3.5	Onderzoekstechnieken proefsleuven	17
3.5.1	Algemene bepalingen	17
3.5.2	Specifieke methodologie	18
3.6	Voorziene afwijkingen ten aanzien van de Code van Goede Praktijk	20
4	Lijst met figuren	21
5	Bibliografie	21

1 Administratieve gegevens

Projectcode J. Verrijckt		20201536
Projectcode Onroerend Erfgoed		2021B32
Locatie	Provincie	Antwerpen
	Gemeente	Aartselaar
	Deelgemeente	/
	Straat	Kleistraat
Kadastrale gegevens	Gemeente	Aartselaar
	Afdeling	1
	Secie	C
	Percelen	166b, 166f, 167f, 168g, 169g
Coördinaten	Noordoost	X: 152385.60 Y: 201945.39
	Noordwest	X: 152318.13 Y: 201934.48
	Zuidoost	X: 152381.14 Y: 201866.84
	Zuidwest	X: 152314.16 Y: 201867.34
Oppervlakte plangebied		4.964 m ²
Oppervlakte bodemingreep		3.532 m ²
Erkend Archeoloog		2015/00053 Jeroen Verrijckt

2 Gemotiveerd advies

2.1 Aanleiding vooronderzoek

De aanleiding van het vooronderzoek is de aanvraag van een omgevingsvergunning voor een verkaveling langsheen de Kleistraat te Aartselaar. Meer informatie over de aanleiding van het vooronderzoek is terug te vinden in het verslag van resultaten.

2.2 Resultaten vooronderzoek

Tijdens het vooronderzoek zonder ingreep in de bodem kon enkel het bureauonderzoek uitgevoerd worden. Op basis van dit vooronderzoek zonder ingreep in de bodem was het niet mogelijk om met voldoende zekerheid een uitspraak te doen over de aanwezigheid en waarde van archeologische erfgoed op het terrein.

Het plangebied ligt in de huidige gemeente Aartselaar. In de historische bronnen komt de gemeente vermoedelijk pas voor in 1249 als Serlaer en in 1307 als Aertselaar. Volgens P.J. Goetschalckx zou de gemeente ontstaan zijn tussen 858 en 900 als een gehucht van Kontich. Het ressorteerde onder Kontich op kerkelijk en wereldlijk gebied. Op de historische kaarten is er steeds bebouwing aanwezig in het noordnoordwesten van het plangebied, grenzend aan de huidige kleistraat. De rest van het plangebied is steeds akkerland en in het oosten is er een waterloop zichtbaar. Gezien er ook steeds bebouwing aanwezig was op de historische kaarten is er een hoge verwachting op archeologische sites uit de nieuwe en nieuwste tijd.

De omgeving rond het projectgebied bevindt zich volgens het Digitaal Hoogtemodel van Vlaanderen (DHM) tussen 12 en 25 m + TAW. Hier is het zuidelijk gedeelte hoger gelegen dan het noordelijk gedeelte. Het plangebied bevindt zich juist in het midden. Het plangebied zelf bevindt zich 18.3 en 19.5 m + TAW. Hier is het zuidoostelijk gedeelte hoger gelegen dan het noordoostelijk gedeelte. In het noorden op ca. 650 m meter afstand van het plangebied begint de Kleibeek. Deze mondt uit in de Pannebosbeek 800 m verder in het noorden. De Pannebosbeek ontspringt daar in de Grote Struisbeek. De Pannebosbeek loopt in het oosten, op ca. 450 m van het plangebied naar beneden en eindigt op ca. 1000 m in het zuidwesten van het plangebied. Circa 300 m verder in het zuidwesten van het plangebied begint de Wullebeek die op zijn beurt ca. 5500 m verder uitmondt in de Rupel. De meeste kampementen van jager-verzamelaars kunnen verwacht worden in de zogenaamde gradiëntzone, die zich uitstrekt vanaf de gradiënt (de grens tussen 'lage/natte' en 'hoge/droge' bodems) tot ca. 200 à 250 m in het droge deel.

In geomorfologisch opzicht bevindt het plangebied zich in de subcueta van het Land van Boom.¹ Deze cueta is topografisch gezien een hoger gelegen gebied ten zuiden van Antwerpen. De steile zuidelijke tot zuidoostelijke en westelijke flanken zijn respectievelijk begrensd door de Rupel en de Schelde. De zwakhellende flank van de cueta is noord tot noordoostelijk gericht. De morfologie van de Boomse Cuesta is sterk bepaald door de geologische gesteldheid van het Tertiair substraat, meer bepaald door de Boomse Klei (Formatie van Boom, Onder-Oligoceen) die zwak helt in het noordoostelijke richting.² Doordat het plangebied zich op de afhelling van de dekzandrug bevindt en toch enkele meter hoger ligt dan het laagste gedeelte, is dit een gunstige ligging waar een archeologische verwachting is. Op de bodemkaart van Vlaanderen is de bodem in het plangebied

¹ DE MOOR & MOSTAERT 1993

² ADAMS, R. e.a. 2002, 7.

gekarteerd als Pdcz en wordt grotendeels omringd door Pccz en Ldcz. Pdcz bestaat uit matige natte lichte zandleembodem met sterk gevlekte, verbrokkelde textuur B horizont. De sedimenten worden lichter of grover in de diepte en de bouwlaag is zeer donker grijsbruin en humusrijk. Vanaf 30 cm diepte is het materiaal bruin tot bleekbruin, meestal komen in deze horizont roestverschijnselen voor vanaf 40-60 cm. De sterk verbrokkelde en gevlekte textuur B begint tussen 60 en 80 cm. In vele gevallen is de klei aanrijkingshorizont bijna verdwenen en worden ijzerconcreties aangetroffen. Soms komt een zand- of leemsubstraat voor, in andere golvende gebieden waar Tertiair binnen boorbaar voorkomt is het een klei of klei-zandsubstraat. Pccz bestaat uit matige droge lichte zandleembodem met sterk gevlekte, verbrokkelde textuur B horizont. De sedimenten worden lichter of grover in de diepte. De humeuze bovengrond van deze bodems is 25-30 cm dik en grijsbruin. Deze rust op een sterk gevlekte textuur B verbrokkeld. Deze textuur B-horizont is discontinu met helbruine vlekken en lichtere kleuren; veelal komen er ijzerconcreties in voor. De roestverschijnselen beginnen in de textuur B tussen 60 en 90 cm diepte. Ldcz bestaat uit matige natte zandleembodem met sterk gevlekte, verbrokkelde textuur B horizont. De sedimenten worden lichter of grover in de diepte. Gelet op ligging en de bodem is er een hoge verwachting voor steentijd sites aanwezig.

Uit de raadpleging van de CAI blijkt dat de omgeving enkele historische en kaartstudies kent. De omgeving rond het plangebied bevat vooral laat middeleeuwse en nieuwe tijd restanten zoals, hoeves en kapellen. Op 1 km, in het noorden van het plangebied bevindt zich een kasteel uit de late middeleeuwen. De informatie hierover is te vinden in CAI 113033. Er werden enkele archeologienota's geschreven voor zones die in de buurt liggen van het plangebied. Hieronder zullen deze kort beschreven worden. Archeologienota met ID 3779 bevindt zich er net naast het bovengenoemde kasteel Solhof. Deze werd opgesteld in 2017 naar aanleiding van een verkavelingsvergunning. Hier werd geen verder onderzoek geadviseerd. De reden hiervoor was dat de oppervlakte te klein was en moest er tijdens het onderzoek een site aanwezig zijn, het meer vragen zou oproepen dan beantwoorden. De kosten-baten analyse zou negatief uitdraaien volgens de archeologienota.³ De archeologienota met ID 16490 bevindt zich ter hoogte van de Kapellestraat in Aartselaar. Hier werd vervolgonderzoek geadviseerd dat gefaseerd uitgevoerd zal worden. Volgens het bureauonderzoek lag het projectgebied buiten de historische woonkernen en ligt het terrein niet gunstig voor een aanwezigheid van jager-verzamelaars. Een deel van het terrein zorgt mogelijks ook voor een slechte bewaring van het bodemarchief doordat er bebouwing aanwezig is. Het vervolgonderzoek is in de vorm van proefsleuven. De eerste fase gaat van start in de lente van 2021.⁴ De archeologienota met ID 10859 en ID 8321 hebben beide betrekking op hetzelfde gebied. Beide hadden dezelfde conclusie. De archeologienota werd opgesteld naar aanleiding van een omgevingsvergunning.

De bodem in het plangebied zal reeds deels verstoord zijn door de reeds afgebroken bebouwing met kelders, verharding en ondergrondse nutsvoorzieningen. Echter is de locatie en de diepte van de kelders niet goed gekend. Momenteel kan er uitgegaan worden dat de funderingen van de bebouwing (ca. 1.455 m²) zich situeren op ca. 80 cm -mv en de kelders tussen ca. 50 cm en 2 m -mv. Daarnaast was er ook verharding, ca. 951 m², aanwezig van ca. 50 cm -mv. Niet te vergeten lagen in het plangebied ook nutsvoorzieningen op een maximale diepte van ca. 3 m -mv. Onbekend is de exacte locatie hiervan. Aangezien het een verkaveling betreft, zijn de precieze ingrepen die gaan plaatsvinden niet gekend, aangezien er over funderingstypen, eventuele zwembaden en bijgebouwen etc. nog geen specifieke gegevens gekend zijn. Om die reden wordt er uitgegaan van een volledige bodemverstoring en zullen eventueel bewaarde archeologische resten onherroepelijk vernietigd worden.

Op basis van bovenstaande gegevens is er een hoge archeologische verwachting toe te schrijven voor sites uit de steentijd. De verwachting voor sites uit de metaaltijden, Romeinse periode en

³ Bert Acke, Maarten Bracke & Kris van Quaethem, Archeologienota Aartselaar Solhofdreef verslag van resultaten, 2017, Zelzate, p. 27.

⁴ Vanessa Vander Ginst & Van Roy Julie, Archeologienota: De ontwikkeling aan de Kapellestraat te Aartselaar, 2020, Tienen, p. 37-40.

middeleeuwen (vroeg, volle en late middeleeuwen) is eerder laag. Er is een hoge verwachting voor eventuele archeologische sites uit de recentere perioden. Er wordt als vervolgonderzoek, landschappelijk booronderzoek geadviseerd.

2.3 Keuze vervolgonderzoek

2.3.1 Onderzoek zonder ingreep in de bodem

GEOFYSISCH ONDERZOEK

Het is niet nuttig om geofysisch onderzoek toe te passen binnen het plangebied. Geofysisch onderzoek spoort anomalieën in de bodem op. Doordat de te verwachten archeologische resten bestaan uit grondsporen of vondsten zullen de resultaten van een geofysisch onderzoek niet afdoende zijn om eventuele sites op te sporen of te interpreteren.

Geofysisch onderzoek is niet schadelijk voor het bodemarchief binnen het plangebied.

Een kosten-batenanalyse toont aan dat het niet noodzakelijk is om geofysisch onderzoek uit te voeren in het plangebied. Doordat de te verwachten archeologische resten bestaan uit grondsporen of vondsten zullen de resultaten van een geofysisch onderzoek niet afdoende zijn om eventuele sites op te sporen of te interpreteren. Om eventuele resultaten te verifiëren zal een vooronderzoek met ingreep in de bodem steeds noodzakelijk zijn.

VELDKARTERING

Het is niet nuttig een veldkartering uit te voeren binnen het plangebied. Het plangebied was tot recent bebouwd. Hierdoor is er geen zichtbaarheid voor eventuele vondsten die aan de oppervlakte terug te vinden zijn. Tevens is het terrein op de historische kaarten steeds deels in gebruik als akkerland. Hierdoor bestaat de kans dat eventuele vondsten aangevoerd zijn met mest en niet afkomstig zijn van archeologische sites op het terrein. Tevens kunnen de resultaten van de veldkartering geen sluitend antwoord bieden op de aanwezigheid van intacte archeologische vindplaatsen. In se zijn alle archeologische vindplaatsen die aan de oppervlakte terug te vinden zijn reeds (gedeeltelijk) verstoord.

Een veldkartering is niet schadelijk voor het bodemarchief binnen het plangebied.

Een kosten-batenanalyse toont aan dat de resultaten uit een veldkartering niet garant staan voor een goede bewaring van een archeologische site. Om eventuele resultaten te verifiëren zal een vooronderzoek met ingreep in de bodem steeds noodzakelijk zijn.

LANDSCHAPPELIJK BODEMONDERZOEK

Het is nuttig een landschappelijk bodemonderzoek uit te voeren binnen het plangebied. Een landschappelijk booronderzoek is een toetsing van de gegevens omtrent de bodemopbouw zoals beschreven op de bodemkaart van Vlaanderen. Volgens de bodemkaart zijn binnen het plangebied matige natte lichte zandleembodems aanwezig met sterk gevlekte, verbrokkelde textuur B horizont. De sedimenten worden lichter of grover in de diepte en de bouwlaag is zeer donker grijsbruin en

humusrijk. Vanaf 30 cm diepte is het materiaal bruin tot bleekbruin, meestal komen in deze horizont roestverschijnselen voor vanaf 40-60 cm. De sterk verbrokkelde en gevlekte textuur B begint tussen 60 en 80 cm. In vele gevallen is de klei aanrijkingshorizont bijna verdwenen en worden ijzerconcreties aangetroffen. Soms komt een zand- of leemsubstraat voor, in andere golvende gebieden waar Tertiair binnen boorbereik voorkomt is het een klei of klei-zandsubstraat. Een landschappelijk bodemonderzoek kan weergeven of de bodem nog intact is of verstoord. Een bodemonderzoek laat ook toe om uitspraken over bodembewaring, verstoringen en diepte van een eventueel archeologisch vlak te doen.

Het is niet mogelijk om deze methode toe te passen op het terrein. Een landschappelijk bodemonderzoek kan pas uitgevoerd worden van zodra duidelijkheid is of de omgevingsvergunning voor een verkaveling bekomen wordt.

Een landschappelijk bodemonderzoek is niet schadelijk voor het bodemarchief binnen het plangebied.

Een kosten-batenanalyse toont aan dat een landschappelijk bodemonderzoek noodzakelijk is. Een dergelijk onderzoek is de beste en goedkoopste manier om gegevens te verkrijgen over de bodemopbouw, bodembewaring en eventuele aanwezigheid van een paleobodem. Op basis van de bodemkundige gegevens verkregen uit het landschappelijke bodemonderzoek dient beslist te worden welke overige vervolgonderzoeken noodzakelijk zijn.

2.3.2 Onderzoek met ingreep in de bodem

VERKENNEND OF WAARDEREND ARCHEOLOGISCH BOORONDERZOEK, PROEFFPUTTEN ONDERZOEK IN FUNCTIE VAN ARTEFACTENSITES

Het is nuttig een verkennend of waarderend archeologisch booronderzoek en een proefputten onderzoek in functie van artefactensites uit te voeren, indien uit de landschappelijke boringen blijkt dat er een paleobodem bewaard is binnen het plangebied. Wanneer er een paleobodem bewaard is, is de kans op het aantreffen van een in situ bewaarde steentijdvindplaats groot.

Het is niet mogelijk om deze methode toe te passen op het terrein. Een verkennend of waarderend archeologisch booronderzoek en een proefputten onderzoek in functie van artefactensites kan pas uitgevoerd worden van zodra de landschappelijke boringen uitgevoerd zijn én uit de resultaten hiervan blijkt dat er een intacte paleobodem bewaard is.

Een verkennend of waarderend archeologisch booronderzoek en een proefputten onderzoek in functie van artefactensites booronderzoek is niet schadelijk voor het bodemarchief binnen het plangebied.

Een kosten-batenanalyse toont aan dat een verkennend of waarderend archeologisch booronderzoek en een proefputten onderzoek in functie van artefactensites noodzakelijk is indien blijkt dat er een paleobodem bewaard is.

PROEFSLEUVENONDERZOEK

Het is nuttig een proefsleuvenonderzoek uit te voeren. Een proefsleuvenonderzoek is bij uitstek de manier op sporensites op te sporen. Voordat een proefsleuvenonderzoek uitgevoerd kan worden, dient er zekerheid te zijn omtrent de aanwezigheid van eventuele artefactensites uit de steentijd. Indien er artefactensites aanwezig zijn, dienen deze eerst onderzocht te worden alvorens een sleuvenonderzoek uitgevoerd kan worden.

Het is niet mogelijk om deze methode toe te passen op het terrein. Een proefsleuvenonderzoek kan pas uitgevoerd worden van zodra er geen artefactensites uit de steentijd meer aanwezig zijn.

Een proefsleuvenonderzoek is schadelijk voor het bodemarchief binnen het plangebied. Het is echter wel de enige methode om sporensites op te sporen en te waarderen.

Een kosten-batenanalyse toont aan dat een proefsleuvenonderzoek noodzakelijk is om aan te tonen of er al dan niet sporensites aanwezig zijn binnen de contouren van het plangebied.

Op basis van de uitgevoerde bureaustudie wordt door J. Verrijckt Bvba na afloop van het landschappelijk bodemonderzoek in de vorm van boringen en de eventuele archeologische boringen een vooronderzoek met ingreep in de bodem door middel van proefsleuven geadviseerd. De mogelijke te volgen trajecten, gebaseerd op de resultaten van het landschappelijk bodemonderzoek, worden hieronder beschreven in het programma van maatregelen.

3 Programma van maatregelen

Uit bovenstaande gegevens adviseert J. Verrijckt Bvba een vervolgonderzoek in de vorm van een landschappelijk booronderzoek.

In totaal dient 3.532 m² onderzocht te worden (fig. 2). Hierbij dienen de aanwezige bomen gerooid te worden tot aan het maaiveld. Stronken mogen in geen beding uitgehaald worden. Daarnaast dient het terrein vrij toegankelijk te zijn.

Afhankelijk van de resultaten uit dit landschappelijk booronderzoek zijn volgende vervolgotrajecten mogelijk:

- Intacte bodem:
 - o Indien er geen bewaarde B-horizont en/of E-horizont, podzolbodem of begraven paleobodem aanwezig is, is er geen verwachting voor goed bewaarde steentijdsites: proefsleuven
 - o Indien er een goed bewaarde B-horizont en/of E-horizont, podzolbodem of begraven paleobodem aanwezig is, is er een verwachting voor goed bewaarde steentijdsites: archeologische boringen (verkennend, eventueel waarderend), proefputtenonderzoek, gevolgd door proefsleuvenonderzoek (m.u.v. zones die op basis van de resultaten van het booronderzoek door middel van een opgraving onderzocht moeten worden)
- Zwaar verstoorde bodem door recente bodemingrepen, hierbij is de C-horizont diepgaand vergraven:
 - o Zware verstoring over het volledige plangebied: geen verder onderzoek
 - o Gedeeltelijk verstoord plangebied: beperkt verder onderzoek in niet verstoorde delen.



Figuur 1: Plangebied met weergave van toekomstige inplanting⁵ op orthofoto.⁶

⁵ Plan aangebracht door initiatiefnemer.

⁶ AGIV 2018e

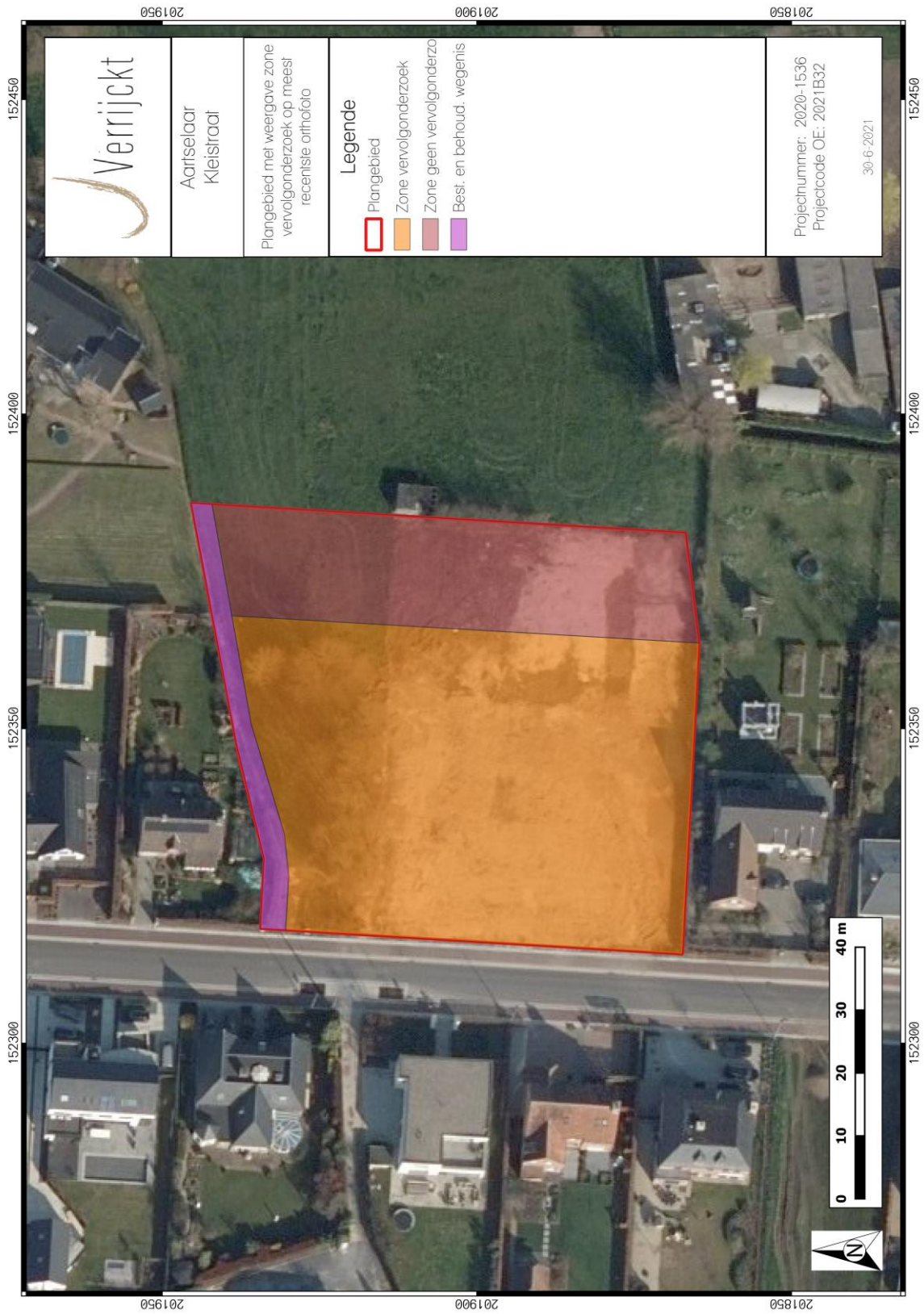

Figuur 2: Zone vervolgonderzoek op meest recentste orthofoto.⁷

⁷ AGIV 2018e

3.1 Vraagstelling en onderzoeksdoelen

Het vooronderzoek zonder ingreep in de bodem in de vorm van landschappelijke boringen, heeft tot doel de aardkundige opbouw te leren kennen. Hierbij dient de gaafheid van de bodem en eventuele aanwezigheid van verstoringen in kaart gebracht te worden. Het eventuele vooronderzoek mét ingreep in de bodem heeft tot doel om archeologische sites op te sporen, hun bewaringstoestand en eventuele bedreiging te evalueren.

Het uit te voeren onderzoek dient in uitgesteld traject uitgevoerd te worden, aangezien de onderzoeken pas mogelijk zijn na het bekomen van de omgevingsvergunning.

Dit houdt allereerst in dat het aanvullend vooronderzoek zonder ingreep in de bodem door middel van landschappelijke boringen op een later tijdstip uitgevoerd dient te worden.

Bij het verder archeologisch onderzoek dienen volgende onderzoeksvragen beantwoord te worden:

Bodem en paleolandschap

- Welke bodemhorizonten worden in de boringen of profielen aangetroffen en wat is de genese ervan? Welke zijn de bodemprocessen die hiermee geassocieerd worden?
- Wat is de relatie tussen deze bodemhorizonten en het omliggende landschap?
- Vertegenwoordigen deze horizonten relevante archeologische niveaus?
- Indien deze horizonten relevante archeologische niveaus omvatten:
- Wat is de aard van dit niveau?
- Heeft dit niveau een duidelijke begrenzing?
- Kan dit niveau gedateerd worden?
- Zijn er aanwijzingen dat dit niveau geassocieerd kan worden met een archeologische site?
- Wat is de bewaringstoestand van dit niveau?
- Wat is de impact van de geplande graafwerken op dit niveau?

Sites uit de steentijden en vuursteenconcentraties

- Zijn er steentijdartefacten aanwezig?
- Is er een clustering in de steentijdartefacten aan te wijzen?
- Wat zijn de grenzen van de ruimtelijke spreiding(en) van de steentijdartefacten?
- Wat is de datering van de artefacten?

Sporenbestand

- Zijn er sporen aanwezig? Wat is de aard en de datering van de sporen?

- Hoe is de bewaringstoestand van de sporen?
- Maken de sporen deel uit van één of meerdere structuren?
- Behoren de sporen tot één of meerdere periodes?
- Wat is de relatie tussen de bodem, de archeologische sporen en de landschappelijke context?
- Kunnen archeologische vindplaatsen in tijd, ruimte en functie afgebakend worden (incl. de argumentatie)? Is er een relatie met omliggende vindplaatsen?
- Wat is de vastgestelde en verwachte bewaringstoestand van elke archeologische vindplaats?
- Wat is de waarde van elke vastgestelde archeologische vindplaats?

Impact geplande bodemingrepen

- Wat is de potentiële impact van de geplande ruimtelijke ontwikkeling op de waardevolle - archeologische vindplaatsen?
- Voor waardevolle archeologische vindplaatsen die bedreigd worden door de geplande ruimtelijke ontwikkeling: hoe kan deze bedreiging weggenomen of verminderd worden (maatregelen behoud in situ)?

Motivatie en bepalingen mogelijk verder archeologisch onderzoek

- Voor waardevolle archeologische vindplaatsen die bedreigd worden door de geplande ruimtelijke ontwikkeling en die niet in situ bewaard kunnen blijven:
- Wat is de ruimtelijke afbakening (in drie dimensies) van de zones voor vervolgonderzoek?
- Welke aspecten verdienen bijzondere aandacht, zowel vanuit methodologie als aanpak voor het vervolgonderzoek?
- Welke vraagstellingen zijn voor vervolgonderzoek relevant?
- Zijn er voor de beantwoording van deze vraagstellingen natuurwetenschappelijke onderzoeken nodig? Zo ja, welke type steekproeven zijn hiervoor noodzakelijk en in welke hoeveelheid?
- Wat is de financiële impact van eventueel vervolgonderzoek?

Het onderzoeksdoel is bereikt wanneer op basis van het vooronderzoek met ingreep in de bodem een uitspraak kan worden gedaan over de aard, omvang en bewaringstoestand van de archeologische waarden in het plangebied. Hieraan dient een advies gekoppeld te worden voor vrijgave van het terrein, een opgraving of behoud in situ.

3.2 Onderzoekstechnieken landschappelijk bodemonderzoek

3.2.1 Algemene bepalingen

Landschappelijk booronderzoek is een kartering van het terrein waarbij de bodemopbouw en bodembewaring bestudeerd worden.

De algemene bepalingen van een landschappelijk bodemonderzoek, zoals vastgesteld in de Code van Goede Praktijk zijn hier van toepassing:

1° boor:

Manuele boringen worden uitgevoerd met een gutsboor of een Edelmanboor. Gutsboren hebben een minimale diameter van 3 centimeter, Edelmanboren een minimale diameter van 7 centimeter. Indien het gebruik van gutsboren of Edelmanboren niet mogelijk is door de samenstelling van de ondergrond, worden boren gebruikt die aangepast zijn aan deze ondergrond. De gehanteerde boor laat steeds toe om een natuurgetrouwe doorsnede te bekomen van de aanwezige aardkundige eenheden. Voor het bekomen van natuurwetenschappelijke stalen worden aangepaste boren aangewend. Bij het gebruik van mechanische boringen wordt een techniek gehanteerd die toelaat om stalen op te boren die van dezelfde kwaliteit zijn als de kwaliteit die in normale omstandigheden bereikt zou worden met een handmatige boring.

2° grid en lokalisering:

De keuze van het grid en de resolutie gebeurt in functie van de te verwachten complexiteit van het landschap, is gebaseerd op de resultaten van het bureauonderzoek en wordt beschreven en gemotiveerd in de rapportering. Indien afgeweken wordt van het initiële opzet op basis van de bekomen inzichten tijdens de uitvoering van het onderzoek, wordt dit eveneens beschreven en verantwoord in de rapportering. Het grid is steeds van die aard dat het toelaat om voldoende gefundeerde uitspraken te doen over het geheel van het onderzochte gebied, eventueel in combinatie met landschappelijke profielputten. De lokalisering van de boorpunten gebeurt met xyz-coördinaten (planimetrie in Lambertcoördinaten (EPSG:31370), altimetrie ten opzichte van de Tweede Algemene Waterpassing). Indien een vast grid gehanteerd wordt, worden de coördinaten bepaald met een nauwkeurigheidsgraad van minimaal 1 centimeter. Indien geen vast grid gehanteerd wordt, volstaat een nauwkeurigheidsgraad van 1 meter.

3° boordiepte:

Er wordt geboord totdat het boorprofiel alle aardkundige eenheden omvat waarin archeologische sites in stratigrafisch primaire positie kunnen voorkomen die relevant zijn voor de vraagstellingen van het onderzoek.

4° boorbeschrijving:

Alle boringen worden in het veld beschreven. Deze beschrijving bevat minstens de gegevens zoals opgenomen in de boorlijst (zie hoofdstuk 6.11.8). Een selectie van representatieve boorprofielen

wordt open gelegd en tegen een egale en neutrale achtergrond in detail gefotografeerd, waarbij de stratigrafische volgorde wordt aangehouden, en de dikte van elke aardkundige eenheid overeenstemt met de dikte zoals ze opgeboord werd, met aanduiding van boven- en onderzijde.

5° verwerking en interpretatie:

De boorgegevens worden verwerkt in de boorlijst en daaraan gekoppelde plannen. De boorprofielen worden geanalyseerd en geïnterpreteerd naar zinvolle aardkundige eenheden. Voor elke aardkundige eenheid wordt een beschrijving geboden en voor elk boorprofiel wordt de ontstaansgeschiedenis gereconstrueerd. Op basis van de waargenomen variatie in aardkundige opbouw worden alle boorlocaties toegewezen tot een beperkt aantal typeprofielen die representatief zijn voor de onderscheiden variaties in aardkundige opbouw of bodemontwikkeling en –conservatie. Er wordt een overzichtspan aangemaakt waarop deze variatie is aangeduid, evenals terreindoorsneden daarvan. Er wordt een digitaal terreinmodel gemaakt van de relevante aardkundige eenheden.

3.2.2 Specifieke methodologie

Binnen het plangebied worden de boringen geplaatst in een verspringend driehoeksgrid van 30 x 30 m. Concreet betekent dit dat er binnen het plangebied 6 boringen geplaatst worden. Mocht ter plaatse blijken dat deze vooropgestelde boorpunten onuitvoerbaar of ontoegankelijk zijn kan de veldwerkleider ter plaatse evalueren en herlokaliseren. Het verplaatste boorpunt wordt in dat geval opnieuw ingemeten en aangeduid op de kaart.

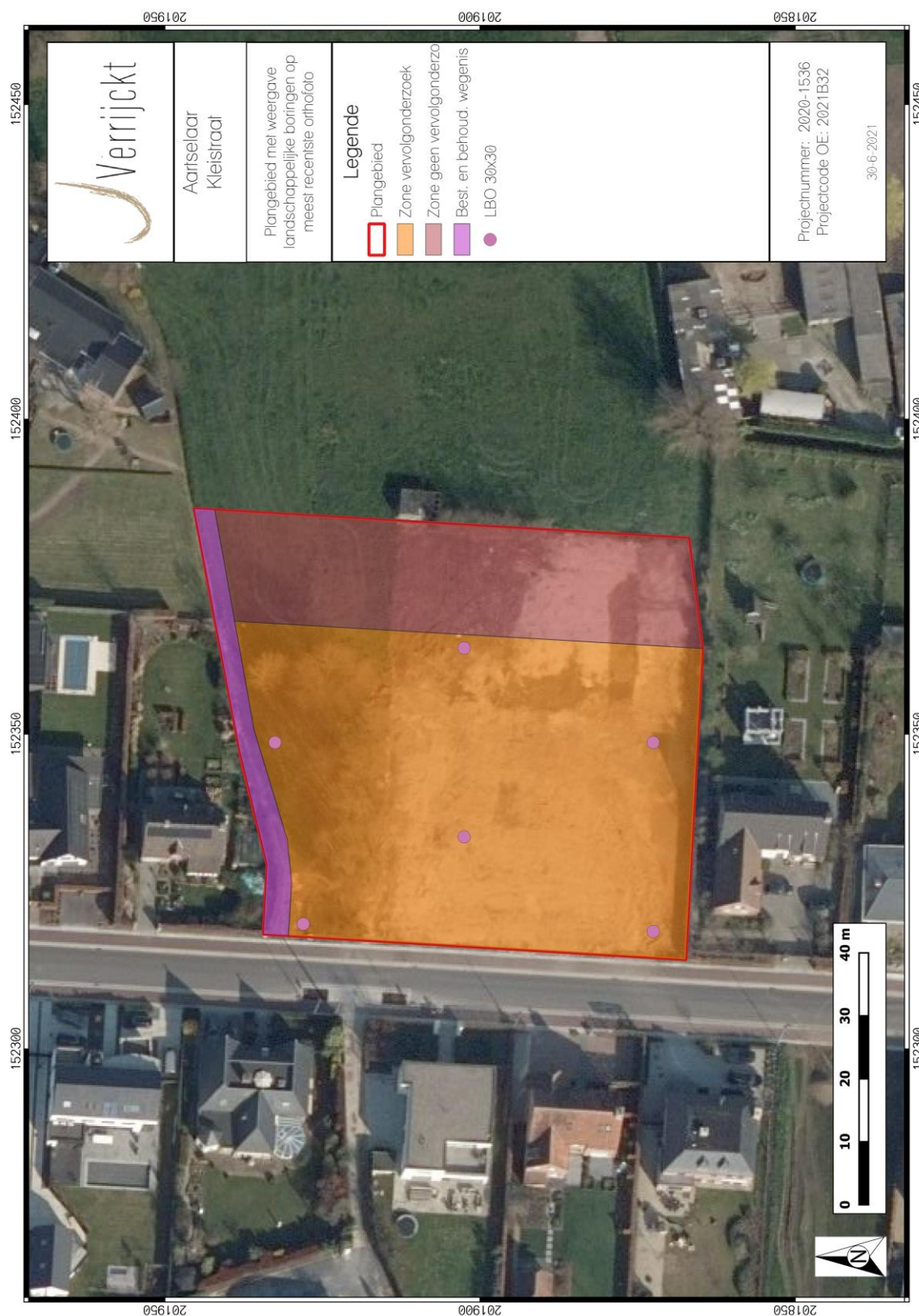

Figuur 3: Plangebied met weergave landschappelijke boringen op meest recentste orthofoto.⁸

⁸ AGIV 2018e ; LBO = landschappelijk bodemonderzoek.

3.2.3 *Potentieel vervolgtraject*

Afhankelijk van de resultaten uit dit landschappelijk booronderzoek zijn volgende vervolgtrajecten mogelijk:

- Intacte bodem:
 - o Indien er geen bewaarde B-horizont en/of E-horizont, podzolbodem of begraven paleobodem aanwezig is, is er geen verwachting voor goed bewaarde steentijdsites: proefsleuven
 - o Indien er een goed bewaarde B-horizont en/of E-horizont, podzolbodem of begraven paleobodem aanwezig is, is er een verwachting voor goed bewaarde steentijdsites: archeologische boringen (verkennend, eventueel waarderend), proefputtenonderzoek, gevolgd door proefsleuvenonderzoek (m.u.v. zones die op basis van de resultaten van het booronderzoek door middel van een opgraving onderzocht moeten worden)
- Zwaar verstoorde bodem door recente bodemingrepen, hierbij is de C-horizont diepgaand vergraven:
 - o Zware verstoring over het volledige plangebied: geen verder onderzoek
 - o Gedeeltelijk verstoord plangebied: beperkt verder onderzoek in niet verstoorde delen.

3.3 Onderzoekstechnieken archeologisch booronderzoek

3.3.1 *Algemene bepalingen*

Archeologisch booronderzoek heeft tot doel het opsporen van steentijdvindplaatsen. Dergelijke vindplaatsen kenmerken zich voornamelijk door een verspreiding van losse vondsten. Bij een archeologisch booronderzoek wordt de bodem op een systematische wijze bemonsterd waardoor eventuele verspreidingen van vondsten in kaart worden gebracht.

Een verkennend archeologisch booronderzoek is een evaluatie van een terrein waar een goede bodembewaring werd aangetroffen. Indien hieruit blijkt dat er steentijdvindplaatsen aanwezig zijn, dient een waarderend archeologisch booronderzoek uitgevoerd te worden, waarbij de aangetroffen site verder geëvalueerd en afgebakend wordt.

De algemene bepalingen van een archeologisch booronderzoek, zoals vastgesteld in de Code van Goede Praktijk zijn hier van toepassing.

3.3.2 *Specifieke methodologie*

Het archeologische booronderzoek kent twee onderzoeksfases. In de eerste fase worden verkennende archeologische boringen geplaatst. Deze boringen worden geplaatst op locaties waar een bewaarde paleobodem aanwezig is en dus een verwachting voor intacte steentijdsites is. De boringen worden geplaatst in een verspringend driehoeksgrid met een afstand van 10 m tussen de raaien en 12 m tussen de boringen in een raai. De tweede fase betreft een waarderend booronderzoek. Dit booronderzoek wordt uitgevoerd in de zones waar tijdens het verkennende

booronderzoek positieve waarden voor artefacten uit de vroege prehistorie (steentijd) werden aangetroffen. De waarderende boringen dienen geplaatst te worden rondom elke verkennende archeologische boring waarin één of meerdere artefacten uit de steentijd, en van duidelijke menselijke oorsprong, zijn aangetroffen. Op deze locaties worden extra boringen geplaatst in een verspringend driehoeksgrid van 5 m tussen de raaien en 6 m tussen de boringen in een raai.

3.3.3 *Potentieel vervolgtraject*

Afhankelijk van de resultaten uit het verkennende archeologische booronderzoek zijn volgende vervolgtrajecten mogelijk:

- Archeologische indicatoren uit de steentijd aangetroffen én goede bodembewaring⁹:
 - o Proefputtenonderzoek in functie van een prehistorische artefactensite
 - o gevolgd door proefsleuvenonderzoek
- Geen archeologische indicatoren uit de steentijd aangetroffen:
 - o Proefsleuvenonderzoek

3.4 Onderzoekstechnieken proefputtenonderzoek in functie van een prehistorische artefactensite

3.4.1 *Algemene bepalingen*

Een proefputtenonderzoek in functie van prehistorische artefacten sites heeft tot doel om de locatie van lithische artefacten, aangetroffen bij het waarderende booronderzoek, te beoordelen. Er dient verder onderzoek door middel van een proefputtenonderzoek uitgevoerd te worden indien er sprake is van vindplaatsen waar minstens één of meerdere artefacten uit de steentijd, en van duidelijke menselijke oorsprong, zijn aangetroffen tijdens het waarderende archeologische booronderzoek. Indien rondom de zones waar artefacten zijn aangetroffen, andere indicatoren van menselijke oorsprong aanwezig zijn (bijvoorbeeld handgevormd aardewerk, verkoold graan, verkoelde hazelnootdoppen, verbrand bot, houtskool ...) dient deze zone eveneens verder onderzocht te worden. Indien dergelijke indicatoren (bijvoorbeeld handgevormd aardewerk, verkoold graan, verkoelde hazelnootdoppen, verbrand bot, houtskool ...) enkel geïsoleerd voorkomen zonder artefacten uit de steentijd (bijvoorbeeld vuursteen en kwartsiet artefacten ...) in de directe omgeving, kunnen deze vindplaatsen onderzocht worden door middel van een proefsleuvenonderzoek.

Het proefputtenonderzoek heeft tot doel gegevens te verzamelen betreffende de densiteit, afbakening, stratigrafie en bewaringstoestand van de site. Hierbij worden de concentraties met steentijdartefacten nauwkeuriger bekeken en dient de omvang, aard en datering van deze concentraties duidelijk te

⁹ Er dient verder onderzoek door middel van een waarderende archeologische boringen, uitgevoerd te worden indien er sprake is van vindplaatsen waar minstens één of meerdere artefacten uit de steentijd, en van duidelijke menselijke oorsprong, zijn aangetroffen. Indien rondom de zones waar artefacten zijn aangetroffen, andere indicatoren van menselijke oorsprong aanwezig zijn (bijvoorbeeld handgevormd aardewerk, verkoold graan, verkoelde hazelnootdoppen, verbrand bot, houtskool ...) dient deze zone eveneens verder onderzocht te worden. Indien dergelijke indicatoren (bijvoorbeeld handgevormd aardewerk, verkoold graan, verkoelde hazelnootdoppen, verbrand bot, houtskool ...) enkel geïsoleerd voorkomen zonder artefacten uit de steentijd (bijvoorbeeld vuursteen en kwartsiet artefacten ...) in de directe omgeving, kunnen deze vindplaatsen onderzocht worden door middel van een proefsleuvenonderzoek.

worden. Tevens dient uit het proefputten onderzoek duidelijk te blijken of verder onderzoek naar een reële kenniswinst in houdt.

3.4.2 Specifieke methodologie

Er worden één of meerdere kleine proefputten van 1 m² onderzocht, zoals omschreven in de parameters van de CGP.¹⁰ De proefputten worden opgedeeld in vier zones, zogenaamde zeefvakken, van 0,5 x 0,5 m.¹¹ Afhankelijk van de situatie ter plaatse en zoals aangetroffen bij de waarderende boringen, kan beslist worden of de ploeglaag eveneens onderzocht dient te worden en uitgezeefd dient te worden. De zeefvakken worden per 10 cm verdiept tot in het steriele zand (d.w.z. Zand waarin geen artefacten meer aanwezig zijn). Alle te onderzoeken niveaus worden handmatig ingezameld en gezeefd per eenheid of stratigrafische context. Eventuele sporen worden ingetekend, geregistreerd en apart ingezameld en gezeefd. Alle ingezamelde eenheden worden nat gezeefd op een maaswijdte van 2 mm.¹² Per proefput wordt minimaal één profiel geregistreerd en wordt minimaal één monster verzameld voor het onderzoek naar macroresten en eventuele andere menselijke indicatoren anders dan vuursteen artefacten.

De specifieke methodologie en de technische bepalingen van het proefputten onderzoek wordt, conform de CGP, opgemaakt nadat de resultaten van het waarderend booronderzoek gekend zijn (CGP v.2 Hoofdstuk 8.7).

3.5 Onderzoekstechnieken proefsleuven

3.5.1 Algemene bepalingen

Een proefsleuvenonderzoek is bij uitstek de methode om archeologische sporensites te onderzoeken. Hierbij worden transecten doorheen het landschap aangelegd tot op het eerste relevante archeologische niveau.

De algemene bepalingen van een proefsleuvenonderzoek, zoals vastgesteld in de Code van Goede Praktijk zijn hier van toepassing.

De sleuven dienen ingeplant te worden volgens de helling van het terrein. Op deze manier maken de sleuven een transect op het landschap.

Algemeen worden proefsleuven aangelegd door middel van parallelle sleuven met een tussenafstand van maximum 15 meter. De sleuven dienen tussen 1,80 m en 2 m breed te zijn. De ideale dekkingsgraad van de sleuven ligt tussen 10 en 15% van het plangebied. Statistisch onderzoek en simulaties van sleuven op verschillende soorten vindplaatsen met diverse omvang hebben aangetoond dat met een dichtheid van 10% ongeveer 95% van alle vindplaatsen met een minimum omvang van 5 m in diameter worden opgespoord. Hierbij geldt dat de kans dat lineaire structuren worden gemist groter is indien sleuven parallel in dezelfde richting worden gelegd. Om de trefkans op dergelijke structuren te vergroten, dienen dwarssleuven en/of kijkvensters te worden aangelegd.¹³

¹⁰ AGENTSCHAP ONROEREND ERFGOED 2016

¹¹ Doordat er reeds gewerkt wordt met zeefvakken van 0,5 x 0,5 m, kunnen de resultaten van dit vooronderzoek geïntegreerd worden in de resultaten van het eventuele vervolgonderzoek.

¹² Indien de sedimenten niet toelaten om gezeefd te worden op een maaswijdte van 2 mm kan de maaswijdte vergroot worden tot maximaal 6 mm. Indien het sediment alsnog niet toelaat om gezeefd te worden, kan besloten worden om de sedimenten te snijden op zoek naar eventuele artefacten.

¹³ BORSBOOM & VERHAGEN 2012, 22-33

Volgens de Code Goede Praktijk dient de dekingsgraad van een proefsleuvenonderzoek 10% van het gehele terrein te bedragen. Dit dient aangevuld te worden met kijkvensters tot er een dekingsgraad van 12,5 %.

3.5.2 Specifieke methodologie

Binnen het plangebied worden 3 proefsleuven aangelegd met een noord-zuid oriëntatie. Op deze manier wordt er 174,5 meter proefsleuven aangelegd wat overeen komt met 358 m² onderzochte oppervlakte. Dit komt overeen met ca. 10,13% van de totale oppervlakte. De proefsleuven worden aangevuld met kijkvensters met een minimale dekking van 2,5% van de totale oppervlakte van het te onderzoeken gebied. Deze kijkvensters worden dusdanig aangelegd dat een duidelijk beeld verkregen wordt omtrent de aan- of afwezigheid, bewaring en aard van eventuele archeologische sites.

De aanleg van deze sleuven gebeurt met een graafmachine met een niet-getande graafbak van 1,80 m tot 2 m breed. Het eerste vlak wordt aangelegd op een eerste leesbaar archeologisch niveau. Indien er meerdere archeologische niveaus aanwezig zijn, wordt elk niveau apart geregistreerd en gewaardeerd.

Een selectie van de sporen wordt gecoupeerd, zodat een beantwoording van de onderzoeksvragen mogelijk is. In diepe sporen zoals waterputten en waterkuilen wordt een boring geplaatst om een evaluatie van de bewaringsstoestand en type van spoor mogelijk te maken. Per sleuf wordt machinaal een profielput aangelegd. Deze profielputten worden door een aardkundige beschreven conform de code goede praktijk.

Alle sporen worden onderzocht door middel van een metaaldetector. Hierbij wordt geregistreerd welke sporen een signaal geven. Eventuele vondsten die zich aan de oppervlakte bevinden of aan het licht komen tijdens het couperen worden ingezameld.

Gelet op de reeds uitgevoerde onderzoeken om de steentijdverwachting na te gaan is de aanwezigheid van een prehistorische site is weinig waarschijnlijk maar kan zéér lokaal toch nog een steentijdsite aanwezig zijn die bij de voorgaande onderzoeken niet werd gedetecteerd. Hierdoor dient tijdens de graafwerken aandacht te worden geschonken aan eventuele concentraties van lithische artefacten. Indien er lithische artefacten worden aangetroffen, moet er een inschatting worden gemaakt of het om verspreide, losse vondsten gaat of om concentraties van lithisch materiaal. Steentijd artefacten worden individueel ingemeten, ingezameld en bestudeerd door een specialist.

Na afloop van het proefsleuvenonderzoek worden alle aangelegde sleuven en kijkvensters gedicht. Hierbij mag de graafmachine niet over de aangelegde vlakken rijden. Kwetsbare sporen (bijvoorbeeld graven) worden afgedekt door een doek of plastic en worden op een hoger liggend niveau gemarkeerd (bijvoorbeeld door een houten paaltje). Hierdoor kunnen deze sporen bij een eventueel vervolgonderzoek snel opgespoord worden en gevrijwaard worden van eventuele verstoringen.

De veldwerkleider moet voldoen aan de voorwaarden zoals gesteld in de Code Goede Praktijk. Tevens dient de veldwerkleider te beschikken over 150 dagen veldwerkervaring op landelijke sites in de zandleemstreeks

Het onderzoek is succesvol wanneer een gefundeerde uitspraak kan worden gedaan over de aan- of afwezigheid, de aard en omvang van een archeologische site.

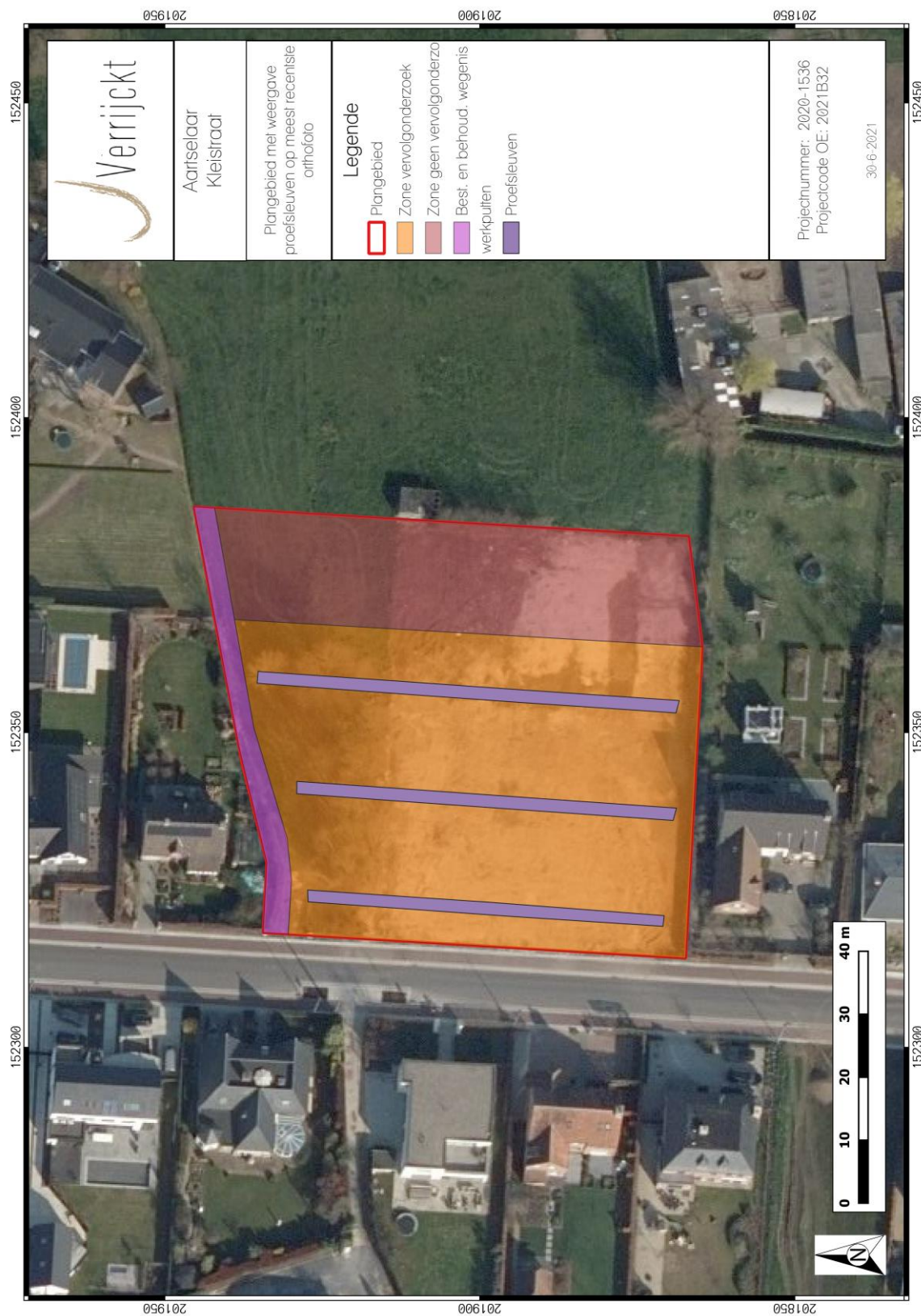

Figuur 4: Sleuvenplan op meest recentste orthofoto.¹⁴

¹⁴ AGIV 2018e ; LBO = landschappelijk bodemonderzoek.

3.6 Voorziene afwijkingen ten aanzien van de Code van Goede Praktijk

Er worden geen afwijkingen ten aanzien van de Code van Goede Praktijk voorzien. Moesten er tijdens de uitvoering van het vooronderzoek met ingreep in de bodem redenen zijn waarom wel wordt afgeweken van de bepalingen in de code, dan worden deze gemotiveerd in het verslag van resultaten.

4 Lijst met figuren

Figuur 1: Plangebied met weergave van toekomstige inplanting op orthofoto.	8
Figuur 2: Zone vervolgonderzoek op meest recentste orthofoto.	9
Figuur 3: Plangebied met weergave landschappelijke boringen op meest recentste orthofoto.	14
Figuur 4: Sleuvenplan op meest recentste orthofoto.	19

5 Bibliografie

- BERT ACKE, MAARTEN BRACKE & KRIS VAN QUAETHEM, Archeologienota Aartselaar Solhofdreef verslag van resultaten, 2017, Zelzate, 33 p.
- BORSBOOM, A. & P. VERHAGEN, 2012. KNA Leidraad Inventariserend Veldonderzoek Deel: Proefsleuvenonderzoek (IVO-P). SIKB
- HANECA, K., DEBRUYNE, S., VANHOUTTE, S., & ERWYNCK, A. 2016. Archeologische vooronderzoek met proefsleuven. Op zoek naar een optimale strategie, Onderzoeksrapporten agentschap Onroerend Erfgoed 48.
- J. VERRIJCKT, Archeologienota Kontich Pierstraat, Beerse, 2019, 50 p.
- TOL, A. J., VERHAGEN, P. & VERBRUGGEN, M. 2012. *Leidraad inventariserend veldonderzoek. Deel: karterend booronderzoek*, KNA-leidraden, Stichting Infrastructuur Kwaliteitsborging Bodembeheer, Gouda.
- VANESSA VANDER GINST & VAN ROY JULIE, Archeologienota: De ontwikkeling aan de Kapellestraat te Aartselaar, 2020, Tienen, 37 p.
- VAN GILS, M. & MEYLEMANS, E. 2019. *Prospecteren naar steentijd artefactensites – versie 1*, agentschap Onroerend Erfgoed.
- Code van goede praktijk voor de uitvoering van en rapportering over archeologisch vooronderzoek en archeologische opgravingen en het gebruik van metaaldetectoren (versie 4.0), 2019.