



# Archeologienota

## Evergem Sleidinge Dorp 33-41 Aanpassing Deel 2: Programma van Maatregelen

# Inhoud

---

1	Administratieve gegevens .....	1
2	Overzicht maatregelen.....	2
3	Gemotiveerd advies.....	3
3.1	Datering en interpretatie onderzoeksterrein .....	3
3.2	Waardering archeologische vindplaatsen .....	3
3.3	Impactbepaling .....	3
3.4	Bepalingen van de maatregelen .....	4
3.4.1	Kennispotentieel verder (voor)onderzoek .....	4
3.4.2	Volledigheid van het vooronderzoek.....	5
3.4.3	Keuze verder vooronderzoek .....	5
4	Programma van Maatregelen .....	7
4.1	Administratieve gegevens advieszone.....	7
4.2	Onderzoeksopdracht .....	7
4.2.1	Afbakening onderzoeksterrein .....	7
4.2.2	Onderzoeksdoelstellingen.....	8
4.2.3	Onderzoeksvragen .....	8
4.3	Maatregelen landschappelijk bodemonderzoek.....	9
4.3.1	Methoden en technieken.....	9
4.3.2	Potentieel vervolgtraject .....	10
4.3.3	Eventuele afwijkende methodiek.....	11
4.4	Maatregelen archeologisch booronderzoek .....	12
4.4.1	Methoden en technieken.....	12
4.4.2	Eventuele afwijkende methodiek.....	16
4.5	Maatregelen proefsleuvenonderzoek .....	17
4.5.1	Methoden en technieken.....	17
4.5.2	Eventuele afwijkende methodiek.....	18
4.6	Voorziene afwijkingen ten aanzien van de Code van Goede Praktijk.....	19
4.7	Sloopvoorwaarden .....	19
4.8	Potentieel vervolgtraject na archeologisch vooronderzoek.....	20
5	Lijsten.....	21
5.1	Plannenlijst.....	21
5.2	Tabellenlijst .....	21
6	Bibliografie .....	22

# 1 Administratieve gegevens

---

## Algemeen

---

Naam site	Evergem, Sleidinge Dorp 33-41 Aanpassing
Ligging	Dorp 33-35-37-41, deelgemeente Sleidinge, gemeente Evergem, provincie Oost-Vlaanderen
Kadaster	Evergem, Afdeling 3, Sectie D, Percelen 167E, 166K, 166H en 165H
Projectnummer BAAC Vlaanderen	2021-0943
Reeds uitgevoerd vooronderzoek	Bureauonderzoek (2021J44)
Bewaarplaats archief	BAAC Vlaanderen

## Actoren

---

Auteur	Delphine Saelens
Betrokken actoren	Camille Krug
Betrokken derden	/

## Plangebied

---

Oppervlakte plangebied	3.756 m <sup>2</sup>
Oppervlakte advieszone	3.756 m <sup>2</sup>
Kartering gewestplan	0100 - woongebied

## 2 Overzicht maatregelen

Advies	Oppervlak / aantal	Tijdstip	Voorwaarde
Landschappelijke boringen	5 boringen		Aktename van de archeologienota + sloop huidige bebouwing <sup>1</sup>
Verkennde archeologische boringen	Afhankelijk van de resultaten van het landschappelijk booronderzoek	Na positief advies van het landschappelijk booronderzoek	Voldoende intact bewaarde bodem [1]
Waarderende archeologische boringen	Afhankelijk van de resultaten van het verkennend archeologisch booronderzoek	Na positief advies van het verkennend archeologisch booronderzoek	Artefact(en)/indicatoren in minstens één boring in het verkennend archeologisch booronderzoek [2]
Proefputten ivf steentijd artefactensites	Afhankelijk van de resultaten van het waarderend archeologisch booronderzoek	Na positief advies van het waarderend archeologisch booronderzoek	Enkel indien op basis van voorgaande stappen niet afdoende mogelijk is een begrenzing van aangetroffen cluster(s) af te lijnen
Proefsleuven/-putten	546 m <sup>2</sup> / 3 proefsleuven	Na positief advies landschappelijk bodemonderzoek en negatief steentijdpotentieel of na afloop van het steentijdonderzoek	

[1] Hiermee hoeft niet per definitie een volledig ongeroerde bodem te worden bedoeld. Indien geen grootschalige aftopping, of herhaaldelijke diepploeging van het bodemprofiel heeft plaatsgevonden, is de kans nog altijd bestaande dat steentijdresten min of meer in hun oorspronkelijke positie bewaard zijn gebleven. Ook licht afgetopte of aangeploegde steentijdsites kunnen nog relevante kenniswinst opleveren. Het afwegen van de gaafheid van het bodemprofiel is aan de erkend archeoloog in nauwe samenspraak met de aardkundige die het landschappelijk bodemonderzoek uitvoerde.

[2] Een archeologische indicator kan bestaan uit onder meer vuursteenartefacten en/of -bewerkingsafval, (verbrand) bot, (verkoelde) hazelnootdoppen, (verkoold) graan, verbrande leem of handgevormd aardewerk. Indien vuursteen of aardewerk is aangetroffen, dient vanaf één aangetroffen stuk door een senior-specialist steentijdonderzoek een beslissing genomen te worden omtrent verdere stappen gaande van verkennende/waarderende boringen, proefputten of geen vervolgonderzoek.

<sup>1</sup> Zie hoofdstuk 4.7

## 3 Gemotiveerd advies

### 3.1 Datering en interpretatie onderzoeksterrein

Het plangebied ligt in het centrum van Sleidinge. De oudste historische bronnen over het dorp gaan terug tot de 13<sup>e</sup> eeuw. De oudst gekende archeologische waarden rondom het plangebied dateren uit de metaaltijden en Romeinse tijd.

Het plangebied bestaat uit woningen met achterliggende tuinen. Het bodembestand van het plangebied is op verschillende plaatsen deels verstoord door de huidige bebouwing. Op basis van het historisch kaartmateriaal dateren de woningen ter hoogte van de huisnummers 33 en 41 uit de 19<sup>e</sup> eeuw. De woningen ter hoogte van de huisnummers 35 en 37 worden pas weergegeven op de topografische kaart uit 1910, en dateren vermoedelijk uit het einde van de 19<sup>e</sup> eeuw of het begin van de 20<sup>e</sup> eeuw. Deze woningen zijn tot op heden aanwezig. Het is niet gekend in welke mate de woningen het bodemarchief hebben aangetast, maar er kan minstens uitgegaan worden van een oppervlakkige verstoring.

### 3.2 Waardering archeologische vindplaatsen

De te verwachten archeologische waarden binnen het plangebied zijn de volgende:

- Steentijd: De paleolandschappelijke ligging creëert een verhoogde verwachting op steentijdmateriaal en/of -sporen. Het plangebied ligt namelijk op de rand van de depressiegordel van Waarschoot, een uitgestrekt wetland-gebied met drogere zones, wat een gunstige locatie is voor steentijdbewoning.
- Protohistorie: Ook hier is de paleolandschappelijke ligging van het plangebied aantrekkelijk voor vestiging. In de nabijheid van het plangebied zijn een grafheuvel en een nederzetting aangetroffen.
- Romeinse periode: Rondom het plangebied zijn verschillende meldingen van sporen van Romeinse bewoning.
- Middeleeuwen: Tijdens de vroege, volle en late middeleeuwen was er sprake van een zekere concentratie aan bewoning. In de regio getuigen verschillende sporen, maar ook restanten van castrale mottes en sites met walgracht hiervan.
- Nieuwe/nieuwste tijd: Het plangebied bleef gedeeltelijk in gebruik als agrarisch gebied. Ook is op de historische kaarten bewoning zichtbaar. Sporen hiervan kunnen dus worden aangetroffen.

Op basis van de landschappelijke, bodemkundige en archeologische gegevens kunnen we stellen dat het plangebied naar alle waarschijnlijkheid sinds lange tijd interessant was voor ingebruikname door de mens. De paleolandschappelijke ligging en het bodembestand van het plangebied duiden eveneens op een verhoogde verwachting voor steentijdpotentieel.

### 3.3 Impactbepaling

De grootste verstoring wordt veroorzaakt door de parkeergarage waarbij een oppervlakte van 1.819 m<sup>2</sup> verstoord wordt tot 4 m onder het maaiveld. De overige ingrepen, buiten de contour van de parkeerkelder, zijn gering in verstoringsdiepte. Voor de verhardingen ter hoogte van de bovengrondse

parking en fietsenstallingen kan een verstoring tot 50 cm diep gerekend worden. Dezelfde diepte kan worden aangehouden ter hoogte van de geplande brandweg. Voor het kleine wandelpad (25 m<sup>2</sup>) kan een verstoringdiepte van 30 cm worden aangehouden.

Tabel 1: Geplande ingrepen met verstoringdieptes

INGREEP	OPPERVLAKTE	VERSTORINGSDIEPTE (- MV), INCLUSIEF BUFFER*
KELDER	1.819 m <sup>2</sup>	380 cm
VERHARDING PARKING + FIETSENSTALLING	555 m <sup>2</sup>	70 cm
WANDELPAD	25 m <sup>2</sup>	50 cm
GEBOUW A BUITEN CONTOUR KELDER	60 m <sup>2</sup>	170 cm
WADI	160 m <sup>2</sup>	120 cm
BRANDWEG	125 m <sup>2</sup>	70 cm

\*Bij de geplande verstoringdieptes wordt een bijkomende buffer van 20 cm gerekend. Er moet rekening gehouden worden met het feit dat tijdens het uitvoeren van de geplande werken mogelijk wat dieper verstoord wordt door compactie, werfverkeer, weersinvloed en dergelijke meer.

### 3.4 Bepalingen van de maatregelen

#### 3.4.1 Kennispotentieel verder (voor)onderzoek

Op basis van het bureauonderzoek zijn onvoldoende gegevens verzameld om de aan- of afwezigheid van een archeologische site afdoende te staven. Desondanks kan een gemotiveerde uitspraak gedaan worden over het al dan niet nemen van verdere maatregelen. Het potentieel op kennisvermeerdering bij verder onderzoek wordt door volgende elementen gestaafd:

- Gekende verstoringen: Ter hoogte van de meeste geplande werken duiden cartografische en luchtfotografische bronnen op bebouwing op een deel van het terrein. Het terrein is ter hoogte van de bebouwing eveneens verhard. Het is niet duidelijk welke impact deze structuren gehad hebben op het bodemarchief.
- Geplande werken: De geplande ingrepen bestaan uit de aanleg van een ondergrondse parking met bovenliggende wooneenheden. Het gros van de geplande werken bevindt zich in de zuidelijke helft van het plangebied met de aanleg van een bouwput voor de ondergrondse parkeergarage.

- Bewaringsomstandigheden bodemarchief: De bewaringsomstandigheden van het bodemarchief lijken goed. Het plangebied is gelegen in een zone met een beperkte schaal van bebouwing in het verleden. Cartografische bronnen vanaf de 17<sup>e</sup> eeuw bevestigen dit.
- Bodem: Hoewel het plangebied zelf als bebouwde zone wordt gekarteerd, komen rondom het plangebied matig droge, lemige zandgronden met verbrokkelde textuur B-horizont en prepodzolen voor. De bouwvoor is gemiddeld 25-30 cm dik.
- CAI en ander archeologisch onderzoek: In de nabije omgeving zijn reeds archeologische waarden aangetroffen vanaf de ijzertijd tot de late middeleeuwen. Er is nog niet veel geweten over de aanwezigheid van waarden uit de steentijd, hoewel de locatie zeer gunstig is.

Bovenstaand overzicht geeft aan dat het potentieel op (waardevolle) kenniswinst bij verder archeologisch (voor-) onderzoek voor de periode steentijd-nieuwste tijd aanwezig is. De investeringen die gepaard gaan met verder archeologisch onderzoek staan in verhouding tot de mogelijke resultaten die dergelijk onderzoek naar verwachting zal opleveren. De eerste stap is het uitvoeren van een **landschappelijk bodemonderzoek** om de eventuele aanwezigheid van verstoring en archeologische niveaus op het terrein vast te stellen. Ook kan aan de hand van het landschappelijk bodemonderzoek het steentijdpotentieel bepaald worden. Nadien kan bepaald worden of geplande bodemingrepen een impact hebben op deze mogelijke archeologische niveaus.

Voor het plangebied geldt een hoge archeologische verwachting vanaf de steentijd tot en met de nieuwste tijd. Eventueel aanwezige vindplaatsen in het plangebied zijn echter nog niet opgespoord of begrensd. De impact van de geplande werken op eventueel aanwezig archeologisch erfgoed is aanzienlijk. Er is sprake van een integrale verstoring van het bodemprofiel voor een oppervlakte van ca. 1.819 m<sup>2</sup> binnen het plangebied (zone parkeerkelder). In de andere zones zal de impact van de ingrepen mogelijk kleiner zijn.

### 3.4.2 Volledigheid van het vooronderzoek

Op basis van het uitgevoerde archeologisch vooronderzoek is er onvoldoende informatie over de aan- of afwezigheid van een archeologische site. Het kennispotentieel kon onvoldoende bepaald worden. Op basis van de beslissingsboom voor verder archeologisch vooronderzoek<sup>2</sup> is verder vooronderzoek aangewezen.

### 3.4.3 Keuze verder vooronderzoek

Tabel 2: Overzicht van de keuze onderzoeksmethode.

METHODE	MOGELIJK	NUTTIG	SCHADELIJK	NOODZAKELIJK	MOTIVATIE
LANDSCHAPPELIJK BODEMONDERZOEK	JA	JA	NEE	JA	DIENT UITGEVOERD TE WORDEN OM DE TOESTAND VAN DE BODEM NA TE GAAN EN HET STEENTIJDPOTENTIEEL TE BEPALEN; NOODZAKELIJK VOOR HET

<sup>2</sup> AGENTSCHAP ONROEREND ERFGOED 2020 fig.3

					BEPALEN VAN VERDERE ONDERZOEKSSTAPPEN
<b>VERKENNEND/ WAARDEREND BOORONDERZOEK</b>	JA	MISSCHIEN	NEE	MISSCHIEN	AFHANKELIJK VAN DE RESULTATEN VAN HET LANDSCHAPPELIJK BODEMONDERZOEK
<b>PROEFPUTTEN- ONDERZOEK STEENTIJD</b>	JA	MISSCHIEN	NEE	MISSCHIEN	AFHANKELIJK VAN DE RESULTATEN VAN HET LANDSCHAPPELIJK BODEMONDERZOEK
<b>PROEFSLEUVEN/ PROEFPUTTEN ONDERZOEK</b>	JA	JA	NEE	JA	DIT IS NOODZAKELIJK OM DE AANWEZIGHEID VAN SPORENSITES NA TE GAAN; EVENEENS AFHANKELIJK VAN HET LANDSCHAPPELIJK BODEMONDERZOEK

In eerste instantie dient verder vooronderzoek zonder ingreep in de bodem onder de vorm van een landschappelijk bodemonderzoek uitgevoerd te worden. Dit om de toestand van de bodem na te gaan, om het steentijdpotentieel in te schatten en om mogelijke archeologische niveaus vast te stellen. Indien mogelijke archeologische niveaus geraakt zullen worden door de geplande werken, dient mogelijk verder vooronderzoek uitgevoerd te worden. Indien blijkt dat de bodem onverstoord is en een voldoende intact bewaarde bodem aanwezig is, dient een steentijdonderzoek uitgevoerd te worden aan de hand van archeologische boringen. Indien de bodem geen potentieel heeft voor steentijdarcheologie maar wel nog voor sporenarcheologie, dan dient mogelijk een proefsleuvenonderzoek uitgevoerd te worden. Indien de bodem volledig verstoord is en geen archeologisch niveau bewaard is gebleven, dient geen verder onderzoek meer te gebeuren.



## 4 Programma van Maatregelen

### 4.1 Administratieve gegevens advieszone

Naam site	Evergem, Sleidinge Dorp 33-41 Aanpassing		
Ligging	Dorp 33-35-37-41, deelgemeente Sleidinge, gemeente Evergem, provincie Oost-Vlaanderen		
Kadaster	Evergem, Afdeling 3, Sectie D, Percelen 167E, 166K, 166H en 165H		
Coördinaten	Noordwest:	x: 101643,65	y: 202778,43
	Noordoost:	x: 101763,13	y: 202786,72
	Zuidwest:	x: 101676,08	y: 202742,40
	Zuidoost:	x: 101747,71	y: 202741,77
Oppervlakte advieszone	3.756 m <sup>2</sup>		

### 4.2 Onderzoeksopdracht

#### 4.2.1 Afbakening onderzoeksterrein

Aangezien op basis van het bureauonderzoek geen informatie bekomen kon worden over de toestand van het bodemarchief en de mogelijke diepte van archeologische niveaus, kan nog niet bepaald worden welke ingrepen dit mogelijke niveau zullen verstoren. Daarom wordt het volledige plangebied opgenomen als advieszone voor het verdere vooronderzoek.

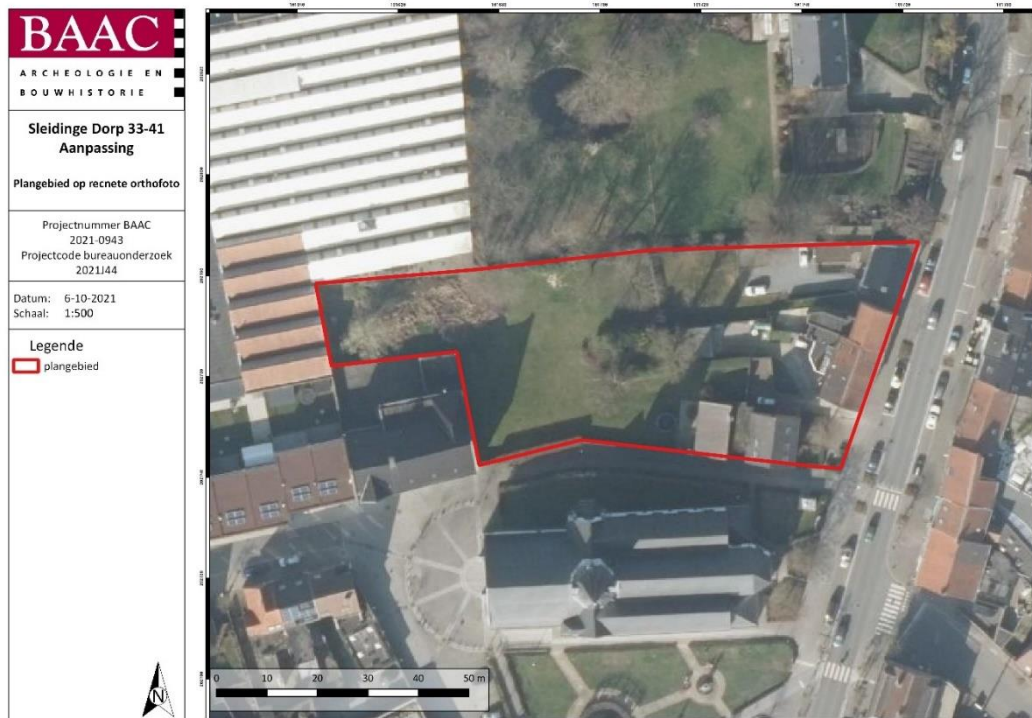

Plan 1: Plangebied met afbakening van de zone voor verder vooronderzoek (digitaal; 1:1; 06/10/2021)

## 4.2.2 Onderzoeksdoelstellingen

De doelstellingen van het verder vooronderzoek zijn dezelfde als de algemene doelstellingen van het vooronderzoek, zijnde het vaststellen van de aan- of afwezigheid van een archeologische site en de karakteristieken en bewaringstoestand van deze site, alsook een analyse van de relatie met het landschap, de waarde en de impact van de geplande werken.

## 4.2.3 Onderzoeksvragen

### *Bodem en paleolandschap*

- Welke bodemhorizonten worden in de boringen of profielen aangetroffen en wat is de genese ervan? Welke zijn de bodemprocessen die hiermee geassocieerd worden?
- Vertegenwoordigen deze horizonten relevante archeologische niveaus?
- Indien deze horizonten relevante archeologische niveaus omvatten:
  - o Wat is de aard van dit niveau?
  - o Heeft dit niveau een duidelijke begrenzing?
  - o Wat is de bewaringstoestand van dit niveau?
  - o Wat is de impact van de geplande graafwerken op dit niveau?

### *Archeologische boringen*

- Zijn er steentijdartefacten aanwezig?
- Is er een clustering in de steentijdartefacten aan te wijzen?
- Wat zijn de grenzen van de ruimtelijke spreiding(en) van de steentijdartefacten?
- Wat is de datering van de artefacten?

### *Sporenbestand*

- Zijn er sporen aanwezig? Zo ja, geef een beknopte omschrijving.
- Zijn de sporen natuurlijk of antropogeen?
- Hoe is de bewaringstoestand van de sporen?
- Maken de sporen deel uit van één of meerdere structuren?
- Behoren de sporen tot één of meerdere periodes?
- Kunnen archeologische vindplaatsen in tijd, ruimte en functie afgebakend worden (incl. de argumentatie)?
- Wat is de vastgestelde en verwachte bewaringstoestand van elke archeologische vindplaats?
- Wat is de waarde van elke vastgestelde archeologische vindplaats?

### *Verder archeologisch onderzoek*

- Wat is de potentiële impact van de geplande ruimtelijke ontwikkeling op de waardevolle archeologische vindplaatsen?
- Voor waardevolle archeologische vindplaatsen die bedreigd worden door de geplande ruimtelijke ontwikkeling: hoe kan deze bedreiging weggenomen of verminderd worden (maatregelen behoud *in situ*)?

- Voor waardevolle archeologische vindplaatsen die bedreigd worden door de geplande ruimtelijke ontwikkeling en die niet in situ bewaard kunnen blijven:
  - o Wat is de ruimtelijke afbakening (in drie dimensies) van de zones voor vervolgonderzoek?
  - o Welke aspecten verdienen bijzondere aandacht, zowel vanuit methodologie als aanpak voor het vervolgonderzoek?
  - o Welke vraagstellingen zijn voor vervolgonderzoek relevant?
  - o Zijn er voor de beantwoording van deze vraagstellingen natuurwetenschappelijke onderzoeken nodig? Zo ja, welke type staalnames zijn hiervoor noodzakelijk en in welke hoeveelheid?

## 4.3 Maatregelen landschappelijk bodemonderzoek

### 4.3.1 Methoden en technieken

#### *Algemene bepalingen*

Voor de *algemene bepalingen* wordt verwezen naar de desbetreffende hoofdstukken in de Code Goede Praktijk.<sup>3</sup>

#### *Specifieke methodologie*

##### **Inplanting**

Rekening houdende met de natuurlijke, archeologische en technische omstandigheden werden de boringen zo gelijkmatig mogelijk over het areaal van de geplande verstoring verspreid. Er worden verspreid over het plangebied vijf boringen uitgevoerd.

Wordt één van de boringen als verstoord geïnterpreteerd, dan dient de grootte van deze verstoring in kaart te worden gebracht.

##### **Type en diameter van de grondboor**

De boringen worden handmatig uitgevoerd met een (combi)boor van het type Edelman met een diameter van 7 cm.

##### **Boordiepte**

Geen afwijkingen voorzien ten opzichte van de algemene methode.

##### **Verwerking en interpretatie**

De boringen worden per laag of horizont lithologisch en bodemkundig beschreven. Belangrijke bodemeigenschappen, zoals textuur, bodemstructuur, oxidoreductie, kalkgehalte, biologische processen, chemische processen, mineralogische processen en bodemhorizonten worden gedetermineerd en beschreven. De beschrijving van de boringen gebeurt conform de *FAO guidelines for soil description* en de Code van Goede Praktijk.

<sup>3</sup> AGENTSCHAP ONROEREND ERFGOED 2020

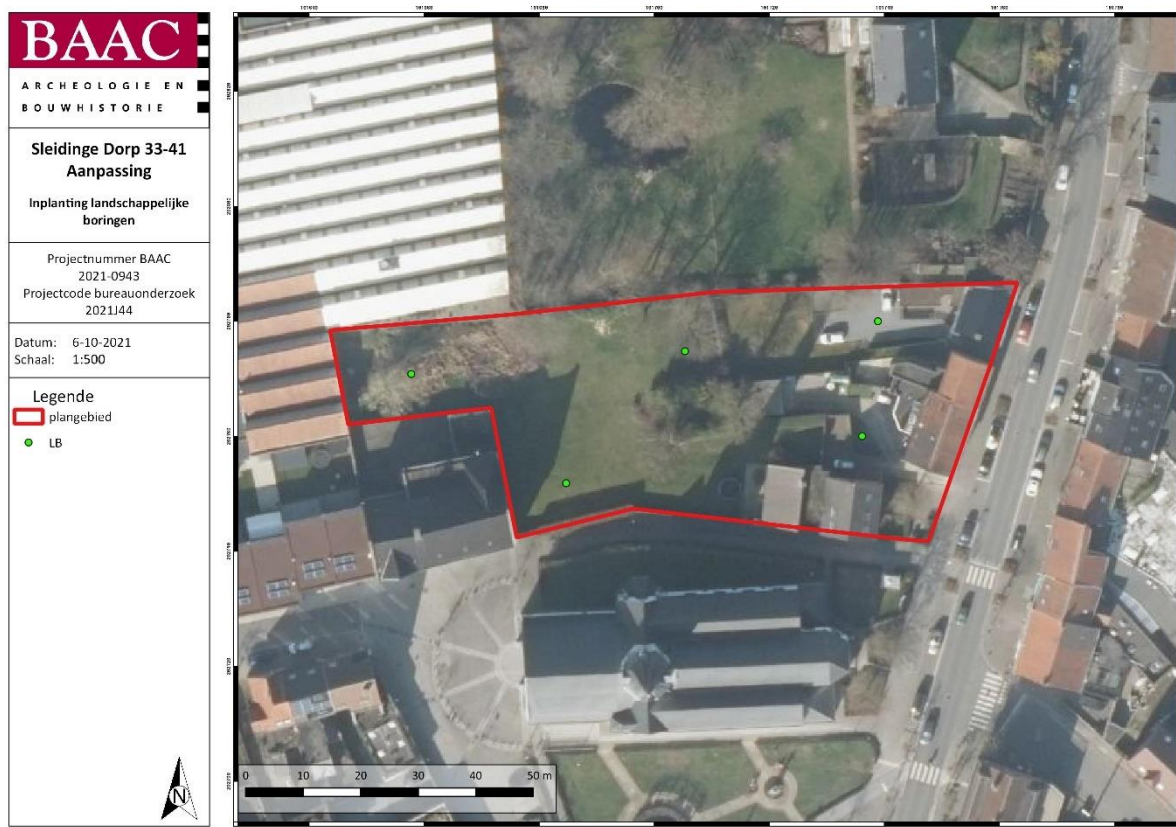

Plan 2: Inplantingsplan landschappelijke boringen (digitaal; 1:1; 06.10.2021)

### 4.3.2 Potentieel vervolgtraject

Op basis van de resultaten van het landschappelijk bodemonderzoek wordt een verder onderzoekstraject uitgestippeld. Dit onderzoek wordt ook uitgevoerd in uitgesteld traject. De maatregelen voor dit onderzoek zijn opgenomen in volgende hoofdstukken. Bij de keuze voor een vervolgtraject wordt beroep gedaan op volgende criteria:

- Indien de bodemopbouw **geen archeologisch niveau** omvat: **geen verder onderzoek**
- Indien sprake is van **een voldoende intacte bodemopbouw<sup>4</sup> of begraven bodems met potentieel op intact bewaarde artefactensites uit de steentijden: verder vooronderzoek naar dit steentijdpotentieel** (dit bestaat uit verkennend archeologisch booronderzoek, waarderend archeologisch booronderzoek en/of proefputten in het kader van steentijdonderzoek), voorafgaand aan proefsleuvenonderzoek.
- Bij aanwezigheid van zones zonder potentieel op **intact bewaarde artefactensites uit de steentijden maar met een archeologisch niveau: proefsleuven** in deze zones.

<sup>4</sup> Met voldoende intacte bodem wordt hier een bodem bedoeld die niet met regelmaat gediepploegd is, en niet zo sterk afgetopt of dusdanig vergraven door recente ingrepen dat alle archeologisch relevante niveaus verdwenen zijn. Indien geen of nauwelijks bodemvorming heeft plaatsgevonden, wil dat niet zeggen dat een bodem niet (deels) intact kan zijn. Hiermee dient rekening te worden gehouden wanneer de beslissing aangaande het wel of niet uitvoeren van archeologische boringen wordt genomen.

Het -al dan niet- aantreffen van archeologische indicatoren in de boringen kan leiden tot diverse beslissingen. Een archeologische indicator kan bestaan uit onder meer vuursteenartefacten, (verbrand) bot, (verkoold) hazelnootdoppen, (verkoold) graan, verbrande leem of handgevoemd aardewerk. Vanaf dat er één archeologische indicator wordt aangetroffen neemt een senior-specialist steentijdonderzoek een beslissing omtrent verdere stappen, gaande van verkennende/waarderende boringen tot proefputten i.f.v. steentijdonderzoek of geen vervolgonderzoek.

Daarnaast is het al dan niet uitvoeren van verder onderzoek ook afhankelijk van de diepte waarop het archeologisch niveau gelegen is. Indien dit namelijk dieper ligt dan de geplande ingrepen, buffer inclusief, dan zal verder onderzoek niet geadviseerd worden, aangezien eventueel aanwezige waarden in dat geval niet verstoord zullen worden.

Na elke stap in het traject van verder archeologisch onderzoek dient bijgevolg opnieuw een afweging gemaakt te worden indien en in welke afgebakende zone verder archeologisch (voor)onderzoek dient plaats te vinden en dit op basis van de resultaten van het voorgaande onderzoek in combinatie met de impactbepaling, zoals voorzien in hoofdstuk 3.3.

#### **4.3.3 Eventuele afwijkende methodiek**

In regel wordt het boorgrid gezet zoals voorgesteld in de specifieke methodologie. Indien bepaalde omstandigheden een afwijkende methodologie of techniek vereisen, wordt dit door de erkende archeoloog gemotiveerd in de nota.

## 4.4 Maatregelen archeologisch booronderzoek

### 4.4.1 Methoden en technieken

#### *Algemene bepalingen*

Het archeologisch booronderzoek valt uiteen in twee onderzoeksfases: het **verkennend archeologisch booronderzoek (VAB)** en het **waarderend archeologisch booronderzoek (WAB)**. Het doel van het vooronderzoek met ingreep in de bodem in de vorm van verkennende archeologische boringen is een archeologische evaluatie van dat deel van het terrein dat op basis van de resultaten van het bureauonderzoek een grote kans heeft op het aantreffen van steentijdwaarden en waar bovendien volgens het landschappelijk bodemonderzoek een intacte bodem aanwezig is. Het doel van het vooronderzoek met ingreep in de bodem in de vorm van waarderende archeologische boringen is de reeds opgespoorde sites door middel van boringen verder te evalueren.

Voor de *algemene bepalingen* wordt verwezen naar de desbetreffende hoofdstukken in de Code Goede Praktijk.<sup>5</sup>

#### *Fasering Archeologisch Booronderzoek*

##### **Algemeen**

In ideale omstandigheden doorloopt het archeologisch booronderzoek twee fases. In de eerste fase (**verkennende archeologisch boringen**) tracht men de aanwezige vindplaatsen op te sporen door in een relatief ruim driehoeksgrid te bemonsteren; standaard is dit 10 x 12 m. In de tweede fase (**waarderende archeologisch boringen**) worden de eventueel getroffen vindplaatsen verder geëvalueerd door het grid te vernauwen naar 5 x 6 m. Hierdoor verkrijgt men niet alleen een beter beeld van de omvang en de gaafheid van de vindplaats(en); in een aantal gevallen is het zelfs mogelijk een eerste, voorlopige, datering naar voor te schuiven. De trefkans van goed dateerbare, periode specifieke, artefacten bij booronderzoek is echter vrij klein. Het is dan ook niet abnormaal dat er nog een fase van testputten volgt, met name bij een diffuse vondstspreading, voor men overgaat tot een eventuele vrijgave, opgraving of bescherming van de vindplaats(en).<sup>6</sup>

Er wordt van uitgegaan dat het merendeel van de te verwachten vindplaatsen enerzijds bestaat uit kleine, kortstondig bewoonde, kampementen van jagers-verzamelaars. Deze zijn niet veel groter dan 15-25 m<sup>2</sup>.<sup>7</sup> Grotere vondstconcentraties (ca. 50-200 m<sup>2</sup>) blijken vaak te zijn opgebouwd uit meerdere, al dan niet gedeeltelijk overlappende, kleinere concentraties.<sup>8</sup> Anderzijds zijn er de huisplaatsen van de eerste agrarische gemeenschappen, bestaande uit een woonhuis en een erf waarop soms bijgebouwen staan. Deze zijn mogelijk voor langere tijd bewoond en bezitten een oppervlakte in de orde van 500-2000 m<sup>2</sup>.<sup>9</sup>

Kort samengevat: grotere nederzettingen en palimpsestsituaties/verblijfplaatsen zijn bij een gebruik van een 10 x 12 m boorgrid op te sporen; voor kleinere, kortstondig bewoonde occupaties (die een zeer groot onderzoekspotentieel bezitten op vlak van de ruimtelijke analyse en typonomie) is een 5 x 6 m boorgrid noodzakelijk. Bovendien volstaan één of enkele geclusterde positieve boorlocaties (met een relatief gaaf bodemprofiel) voor het opsporen van een vuursteenvindplaats.

<sup>5</sup> AGENTSCHAP ONROEREND ERFGOED 2020

<sup>6</sup> Zie o.m. PERDAEN et al. 2011

<sup>7</sup> Zie o.m. CROMBÉ et al. 2003; DE BIE 1999; DEPRAETERE et al. 2007; DEPRAETERE et al. 2008; LOUWAGIE et al. 2005

<sup>8</sup> CROMBÉ 2006

<sup>9</sup> TOL et al. 2004 p.70

## Onderzoeksproces

Een eerste stap binnen het onderzoeksproces is de uitvoer van het verkennend archeologisch booronderzoek. Naar aanleiding van het archeologisch verkennend booronderzoek zijn volgende vervolgtrajecten<sup>10</sup> mogelijk:

- Indien **archeologische indicatoren**<sup>11</sup> worden aangetroffen en indien de **bodembewaring** ter plaatse voldoende goed is: uitvoer **waarderend archeologisch booronderzoek** op deze (sub)locatie(s) en/of **proefputtenonderzoek in functie van een prehistorische artefactensite** (zie CGP v4, hoofdstuk 8.7, blz 78 ev.) en/of indien de onderzoeksvragen van het vooronderzoek reeds beantwoord kunnen worden **opgraving in functie van een prehistorische artefactensite** (zie CGP v4, hoofdstuk 18, blz 162 ev.), gevolgd door proefsleuvenonderzoek (zie CGP v4, hoofdstuk 8.6, blz 65 ev.).
- Indien **geen archeologische indicatoren** voor steentijd aangetroffen worden of indien de **bodembewaring ter plaatse onvoldoende** is: **proefsleuvenonderzoek** (zie CGP v4, hoofdstuk 8.6, blz 65 ev.).

Daarnaast is het al of niet uitvoeren van verder onderzoek ook afhankelijk van de diepte waarop het archeologisch niveau gelegen is. Indien dit namelijk dieper ligt dan de geplande ingrepen, buffer inclusief, dan zal verder onderzoek niet geadviseerd worden, aangezien eventueel aanwezige waarden in dat geval niet verstoord zullen worden.

Na elke stap in het traject van het verdere archeologisch onderzoek dient bijgevolg opnieuw een afweging gemaakt te worden indien en in welke afgebakende zone verder archeologisch (voor)onderzoek dient plaats te vinden en dit op basis van de resultaten van het voorgaande onderzoek in combinatie met de impactbepaling, zoals voorzien in hoofdstuk 3.3.

## *Specifieke methode verkennend archeologisch booronderzoek*

### Inplanting

De keuze van het grid en de resolutie is gebaseerd op de resultaten van het reeds uitgevoerde vooronderzoek zonder ingreep in de bodem en gemotiveerd in dit PvM. Aangezien steentijd artefactensites bewaard kunnen zijn, bedraagt de resolutie 10 bij 12 m. Hierbij is 10 m de afstand tussen de raaien en 12 m de afstand tussen de boringen in een raai. De boringen worden geplaatst in een regelmatig en verspringend driehoeksgrid.

### Type en diameter van de grondboor

De gebruikte (combi)boor is van het type Edelman en heeft een boorkop van minstens 12 cm.

<sup>10</sup> Hierbij wordt uiteraard rekening gehouden met eerder onderzoekscriteria opgenomen in 4.3.2 Potentieel vervolgtraject.

<sup>11</sup> Er bestaan primaire en secundaire archeologische indicatoren. In de eerste categorie vallen onder meer vuursteenartefacten en -bewerkingsafval en handgevormd aardewerk. Het betreft met andere woorden zaken die onomstotelijk een antropogene oorsprong hebben. Secundaire indicatoren als (verbrand) bot, (verkoalde) hazelnootdoppen, (verkoold) graan en verbrande leem kunnen weliswaar ook een natuurlijke oorsprong hebben, maar zijn wel met grote waarschijnlijkheid het gevolg van menselijk handelen. Vanaf dat er één archeologische indicator uit bovenstaande categorieën wordt aangetroffen, neemt een senior-specialist steentijdonderzoek een beslissing omtrent verdere stappen, gaande van verkennende/waarderende boringen tot proefputten i.f.v. steentijdonderzoek of geen vervolgonderzoek. Andere secundaire archeologische indicatoren, zoals bijvoorbeeld houtskool of onverbrand botmateriaal, zijn op zich staand niet sterk genoeg om onomstotelijk menselijk handelen aan te tonen. Ze kunnen wel versterkend werken in geval van aantreffen in combinatie met andere indicatoren.

Voor het bekomen van natuurwetenschappelijke stalen worden aangepaste boren aangewend.

### **Boordiepte en boorvolume**

Van elke relevante aardkundige eenheid of antropogene laag wordt een volledig boorprofiel bekomen en een volume sediment opgeboord en ingezameld dat representatief is voor de desbetreffende aardkundige eenheid of antropogene laag. De inzameling van sediment gebeurt gescheiden, per aardkundige eenheid of antropogene laag. De bouwvoor maakt, wanneer relevant voor de vraagstellingen, deel uit van de beoogde aardkundige eenheden.

De boordiepte van de lagen en op welke diepte deze bemonsterd moeten worden kan pas bepaald worden na het uitvoeren van het landschappelijk bodemonderzoek.

### **Boorbeschrijving**

Alle boringen worden in het veld beschreven. Een selectie van representatieve boorprofielen wordt opengelegd en tegen een egale en neutrale achtergrond in detail gefotografeerd, waarbij de stratigrafische volgorde wordt aangehouden, en de dikte van elke aardkundige eenheid of antropogene laag overeenstemt met de dikte zoals deze opgeboord wordt, met aanduiding van boven- en onderzijde.

### **Zeven**

Het opgeboorde sediment wordt gezeefd. Bij steentijd artefactensites bedraagt de maaswijdte maximaal 2 mm. Bij sedimenten die zich niet lenen tot zeven, mag het sediment gesneden worden op een manier die toelaat om vondsten van kleine omvang visueel waar te nemen. Zeefresidu's worden steeds gecontroleerd gedroogd. De zeefresidu's worden uitgezocht en gecontroleerd op de aanwezigheid van archeologische vondsten en indicatoren, zowel van menselijke als natuurlijke aard of een combinatie van beide. Ingezamelde vondsten worden nooit op het terrein achtergelaten. Vondsten worden voorzien van een vondstkaartje. Het kaartje en de vondst worden zo verpakt dat ze niet zonder opzet van mekaar gescheiden kunnen worden.

### **Verwerking en interpretatie**

Voor elke aardkundige eenheid of antropogene laag wordt een beschrijving geboden. Op basis van de waargenomen variatie in aardkundige opbouw worden alle boorlocaties toegewezen tot een beperkt aantal typeprofielen die representatief zijn voor de onderscheiden variaties in aardkundige opbouw of bodemontwikkeling en -conservatie.

### **Vondsten**

Indien dit onderzoek vondsten oplevert, worden deze aan een assessment onderworpen en bewaard volgens de beschreven methoden in de Code van Goede Praktijk. Na afloop van het onderzoek kan de gewaardeerde en 'archeologisch leeg' bevonden zeeffractie van de zeefresidu's worden gedeselecteerd, alleen de vondsten worden weerhouden.

### ***Specifieke methode waarderend archeologisch booronderzoek***

### **Inplanting**

Afhankelijk van de resultaten van het verkennend archeologisch booronderzoek zal daar waar een archeologische site of artefactencluster werd vastgesteld een nieuw boorgrid worden uitgezet van 5 x 6 m. De afstand tussen de raaien is 5 m en 6 m tussen de boringen onderling. Het grid wordt zo



ingepland zodat het toelaat voldoende gefundeerde uitspraken te doen over het onderzochte gebied. Het grid is bovendien gebaseerd op het grid van de verkennende boringen zodat de waarderende boringen als een verdichting van dit grid kunnen worden gezien.

### **Type en diameter van de grondboor**

De gebruikte (combi)boor is van het type Edelman en heeft een boorkop van minstens 12 cm. Belangrijk is dat een boor met eenzelfde boorkopdiameter wordt ingezet als tijdens het eerder verkennende archeologisch booronderzoek.

Voor het bekomen van natuurwetenschappelijke stalen worden aangepaste boren aangewend.

### **Boordiepte en boorvolume**

Van elke relevante aardkundige eenheid of antropogene laag wordt een volledig boorprofiel bekomen en een volume sediment opgeboord en ingezameld dat representatief is voor de desbetreffende aardkundige eenheid of antropogene laag. De inzameling van sediment gebeurt gescheiden, per aardkundige eenheid of antropogene laag. De bouwvoor maakt, wanneer relevant voor de vraagstellingen, deel uit van de beoogde aardkundige eenheden.

De boordiepte van de lagen en op welke diepte deze bemonsterd moeten worden kan pas bepaald worden na het uitvoeren van het landschappelijk bodemonderzoek.

### **Boorbeschrijving**

Alle boringen worden in het veld beschreven. Een selectie van representatieve boorprofielen wordt opgelegd en tegen een egale en neutrale achtergrond in detail gefotografeerd, waarbij de stratigrafische volgorde wordt aangehouden, en de dikte van elke aardkundige eenheid of antropogene laag overeenstemt met de dikte zoals deze opgeboord wordt, met aanduiding van boven- en onderzijde.

### **Zeven**

Het opgeboorde sediment wordt gezeefd. Bij steentijd artefactensites bedraagt de maaswijdte maximaal twee millimeter. Bij sedimenten die zich niet lenen tot zeven, mag het sediment gesneden worden op een manier die toelaat om vondsten van kleine omvang visueel waar te nemen. Zeefresidu's worden steeds gecontroleerd gedroogd. De zeefresidu's worden uitgezocht en gecontroleerd op de aanwezigheid van archeologische vondsten en indicatoren, zowel van menselijke als natuurlijke aard of een combinatie van beide. Ingezamelde vondsten worden nooit op het terrein achtergelaten. Vondsten worden voorzien van een vondstkaartje. Het kaartje en de vondst worden zo verpakt dat ze niet zonder opzet van mekaar gescheiden kunnen worden.

### **Verwerking en interpretatie**

Voor elke aardkundige eenheid of antropogene laag wordt een beschrijving geboden. Op basis van de waargenomen variatie in aardkundige opbouw worden alle boorlocaties toegewezen tot een beperkt aantal typeprofielen die representatief zijn voor de onderscheiden variaties in aardkundige opbouw of bodemontwikkeling en -conservatie.

### **Vondsten**

Indien dit onderzoek vondsten oplevert, worden deze aan een assessment onderworpen en bewaard volgens de beschreven methoden in de Code van de Goede Praktijk. Na afloop van het onderzoek kan

de gewaardeerde en 'archeologisch leeg' bevonden zeeffractie van de zeefresidu's worden gedeselecteerd, alleen de vondsten worden weerhouden.

### ***Methodologie proefputtenonderzoek in functie van een prehistorische artefactensite***

Als tijdens het waarderend booronderzoek mogelijk intact bewaarde artefactensites uit de steentijden worden aangetroffen, gaat men op de locatie van deze sites over tot een proefputtenonderzoek in functie van prehistorische artefactensites. Dit onderzoek levert bijkomende gegevens betreffende de datering, de densiteit, afbakening, stratigrafie en bewaringstoestand van de site. De noodzaak tot het toepassen van deze methode dient bepaald te worden op basis van de resultaten van het voorgaand vooronderzoek. Indien het relevant is of noodzakelijk blijkt, worden volgens deze methode één of meerdere kleine proefputten (van 0,5 x 0,5m) onderzocht, zoals omschreven in de parameters van de CGP.

#### **4.4.2 Eventuele afwijkende methodiek**

In regel wordt het booronderzoek (en proefputtenonderzoek) uitgevoerd zoals voorgesteld in de specifieke methodologie. Indien bepaalde omstandigheden een afwijkende methodologie of techniek vereisen, wordt dit door de erkende archeoloog gemotiveerd in de nota.

## 4.5 Maatregelen proefsleuvenonderzoek

### 4.5.1 Methoden en technieken

#### *Algemene bepalingen*

Voor de algemene bepalingen aangaande de uitvoering van proefsleuvenonderzoek wordt verwezen naar de relevante hoofdstukken in de Code van Goede Praktijk.

#### *Specifieke methodologie*

##### **Inplanting proefsleuven**

De methode van parallelle proefsleuven wordt gebruikt. Over het terrein worden systematisch parallelle proefsleuven van ca. 1,80 - 2 m breed aangelegd met een tussenafstand van maximaal 15 m. Rekening houdend met de contour van het plangebied worden de proefsleuven in de lengte van het terrein aangelegd. De precieze locatie van bijkomende kijkvensters bij deze proefsleuven is vrij te bepalen op basis van het aangetroffen sporenbestand.

##### **Oppervlakte en dekkinggraad onderzoek**

Er wordt 303 lopende meter proefsleuven ingepland, goed voor 546 m<sup>2</sup> onderzochte oppervlakte. Het totale terrein is 3.756 m<sup>2</sup> groot. Op deze manier wordt met de proefsleuven 14,5 % van het terrein onderzocht. De bedoeling is om met de proefsleuven en de kijkvensters ca. 12,5% van het terrein te onderzoeken.

##### **Selectie vondsten**

Alle vondsten die tijdens de aanleg van de proefsleuven en het opschaven, couperen en afwerken van de sporen worden aangetroffen, worden verzameld en geregistreerd. Bij relevante archeologische sporen of bodemeenheden wordt daarenboven actief op zoek gegaan naar vondsten. Enkel in sporen met een duidelijk recente ouderdom worden niet alle vondsten systematisch ingezameld.

##### **Staalname**

Er worden in regel geen stalen genomen tijdens het onderzoek. Enkel gevoelige en relevante archeologische sporen of bodemeenheden worden indien gewenst bemonsterd. Deze bemonstering kadert echter niet binnen het beantwoorden van de onderzoeksvraagstelling zoals geformuleerd in de onderzoeksvragen. Dergelijke staalname en mogelijke verdere analyse van deze stalen dient dan ook bijkomend gemotiveerd te worden en gekaderd te worden binnen bijkomende onderzoeksvragen.

##### **Referentieprofielen**

Tijdens het proefsleuvenonderzoek worden profielen geregistreerd, teneinde een zo representatief mogelijk beeld te bekomen van de bodemkundige en quartairgeologische opbouw van het plangebied. Rekening houdende met de natuurlijke, archeologische en technische omstandigheden worden deze profielen gelijkmatig over de hele site verspreid. Indien de veldwerkleider het noodzakelijk acht, of wanneer een afwijkende bodemopbouw wordt waargenomen wordt een representatieve selectie als referentieprofiel beschreven. Deze worden per laag of horizont lithologisch en bodemkundig beschreven. Belangrijke bodemeigenschappen, zoals textuur, oxidoreductie, kalkgehalte, biologische processen, chemische processen, mineralogische processen en bodemhorizonten werden gedetermineerd en beschreven. De beschrijving van de profielen gebeurde conform de FAO guidelines

for soil description en de Code van Goede Praktijk. De aangetroffen bodems worden gedetermineerd conform het Belgisch bodemclassificatiesysteem.

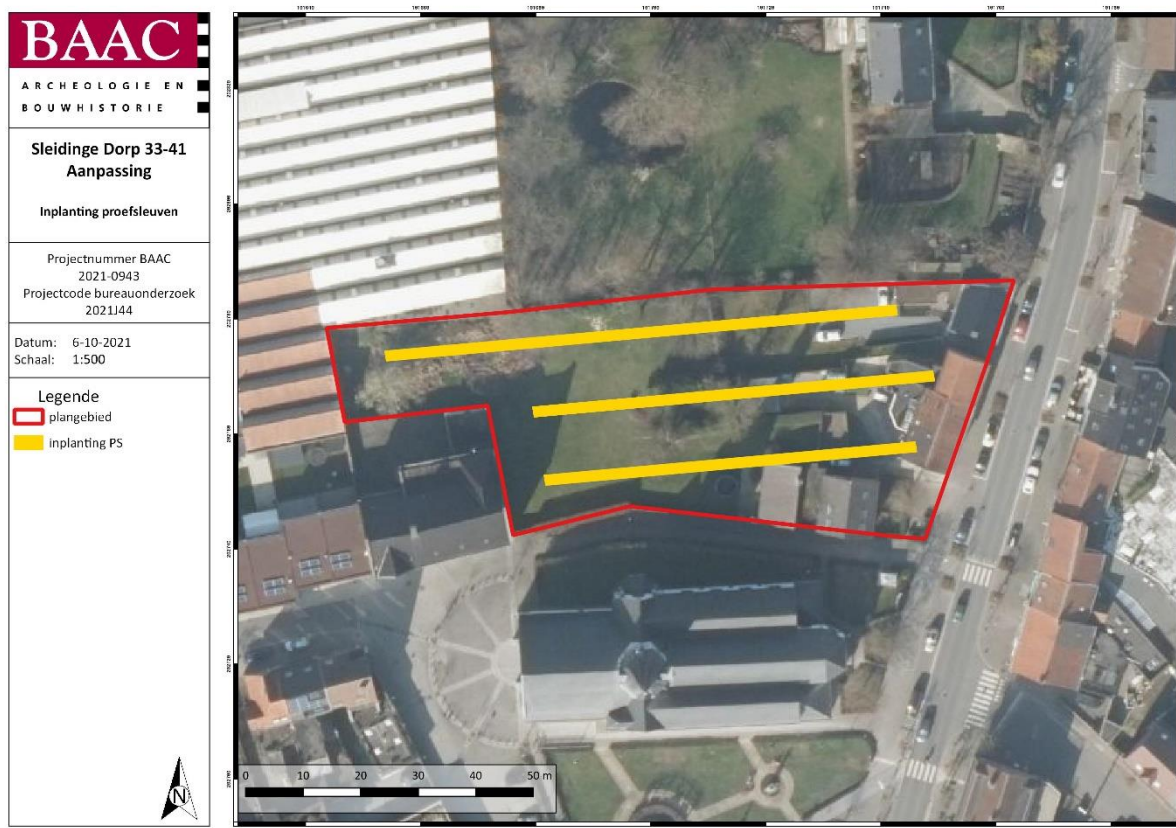

*Plan 3: Inplanting proefsleuven (digitaal; 1:1; 06/10/2021)*

#### 4.5.2 Eventuele afwijkende methodiek

In regel wordt het proefsleuvenonderzoek uitgevoerd zoals voorgesteld in de specifieke methodologie. Indien bepaalde omstandigheden een afwijkende methodologie of techniek vereisen, wordt dit door de erkende archeoloog gemotiveerd in de nota.

## 4.6 Voorziene afwijkingen ten aanzien van de Code van Goede Praktijk

Er worden geen afwijkingen ten aanzien van de Code van Goede Praktijk voorzien. Mochten er tijdens de uitvoering van het vooronderzoek met ingreep in de bodem redenen zijn waarom wel wordt afgeweken van de bepalingen in de code, dan worden deze gemotiveerd in het verslag van resultaten.

## 4.7 Sloopvoorwaarden

De sloop van aanwezige structuren in de advieszone voor vervolgonderzoek kan voorafgaand aan het archeologisch onderzoek enkel plaatsvinden tot op maaiveldniveau. Alle funderingen of ondergrondse structuren dienen onaangeroerd te blijven tot het archeologisch onderzoek is afgerond. Ondergrondse elementen kunnen eventueel gedurende het archeologisch onderzoek uitgebroken worden onder begeleiding van de uitvoerende archeoloog, indien het noodzakelijk blijkt voor de uitvoering van het onderzoek.

Uitbreken van verharding in de advieszone voor vervolgonderzoek kan enkel voorafgaand aan het archeologisch onderzoek plaatsvinden, indien de onderfundering bewaard blijft en na overleg met de uitvoerende archeoloog, al dan niet onder begeleiding hiervan.

## 4.8 Potentieel vervolgtraject na archeologisch vooronderzoek

Op basis van het uitgevoerde archeologisch vooronderzoek zijn diverse vervolgstappen mogelijk:

- Vrijgave

Wanneer het archeologisch potentieel van het terrein volledig behaald werd, kan een vrijgave geadviseerd worden. Er is in dit geval in het kader van de geplande werken geen bijkomende kenniswinst te behalen door middel van verder onderzoek.

- Opgraving

Wanneer nog kennisvermeerdering mogelijk is na het reeds uitgevoerde vooronderzoek, is verder onderzoek nuttig. De vastgestelde archeologisch waardevolle zones van het plangebied zullen geadviseerd worden voor opgraving, wanneer deze verstoord zullen worden bij de uitvoering van de geplande werken. De rapportage hiervan en het natuurwetenschappelijk onderzoek na afloop van de opgraving maakt deel uit van het archeologisch traject.

- Behoud in situ

Behoud in situ kan plaatsvinden wanneer de geplande werken de aanwezige waardevolle archeologisch resten niet bedreigen of in zulke mate kunnen aangepast worden, zodanig dat dit behoud kan gegarandeerd worden. Het advies voor behoud in situ omvat een duidelijke beschrijving van de maatregelen die hiervoor noodzakelijk zijn.

- Een combinatie van voorgaande opties

Het plangebied kan opgedeeld worden in zones, waarbinnen verschillende van bovenstaande adviezen van toepassing zijn. De opdeling wordt in het eindadvies duidelijk opgemaakt en in kaart gebracht en een programma van maatregelen voor elk van deze zones wordt opgesteld.

De keuze van het vervolgtraject wordt op basis van al het uitgevoerde archeologisch vooronderzoek gemaakt, beschreven en gemotiveerd in de nota, die in akte genomen dient te worden. Indien uit het vooronderzoek met ingreep in de bodem blijkt dat een opgraving noodzakelijk is, dient dus rekening gehouden te worden met de uitvoering van deze opgraving, alsook de uitwerking van de opgravingsresultaten, het uitvoeren van natuurwetenschappelijk onderzoek en conservatie en restauratie. De specifieke invulling van de uitwerking van de opgravingsresultaten, van het natuurwetenschappelijk onderzoek en van de conservatie en restauratie zullen in het programma van maatregelen van de nota van het onderzoek in uitgesteld traject worden vastgelegd. Verder onderzoek in de vorm van een opgraving kan pas uitgevoerd worden, wanneer de vergunning voor de geplande werken verleend werd en na het uitvoeren van de melding aanvang onderzoek door de erkende archeoloog.

---

## 5 Lijsten

---

### 5.1 Plannenlijst

<i>Plan 1: Plangebied met afbakening van de zone voor verder vooronderzoek (digitaal; 1:1; 06/10/2021).....</i>	<i>7</i>
<i>Plan 2: Inplantingsplan landschappelijke boringen (digitaal; 1:1; 06.10.2021) .....</i>	<i>10</i>
<i>Plan 3: Inplanting proefsleuven (digitaal; 1:1; 06/10/2021) .....</i>	<i>18</i>

### 5.2 Tabellenlijst

Tabel 1: Geplande ingrepen met verstoringsdieptes.....	4
Tabel 2: Overzicht van de keuze onderzoeksmethode. ....	5

## 6 Bibliografie

---

- AGENTSCHAP ONROEREND ERFGOED, 2020. *Code van goede praktijk voor de uitvoering van en rapportering over archeologisch vooronderzoek en archeologische opgravingen en het gebruik van metaaldetectoren (versie 4.0)*, Brussel. Available at: [https://www.onroerendergoed.be/sites/default/files/2019-03/CGP\\_V4\\_geen\\_TC\\_20190322.pdf](https://www.onroerendergoed.be/sites/default/files/2019-03/CGP_V4_geen_TC_20190322.pdf).
- DE BIE, M., 1999. Extensieve prospectie op de Meirberg te Meer & Opgraving van Meer 5 en Meer 6 (Oud-Mesolithicum). *Notae Praehistoricae*, 19, pp.69–70.
- CROMBÉ, P., 2006. The Wetlands of Sandy Flanders (Northwest Belgium): Potentials and prospects for prehistoric research and management. *Nederlandse Archeologische Rapporten*, 31, pp.41–54.
- CROMBÉ, P., PERDAEN, Y. & SERGANT, J., 2003. The wetland site of Verrebroek (Flanders, Belgium): spatial organisation of an extensive Early Mesolithic settlement. In A. LARSSON, L., KINDGREN, H., KNUTSSON, K., LOEFFLER, D., ÅKERLUND, ed. *Mesolithic on the Move. Papers presented at the Sixth International Conference on the Mesolithic in Europe*. Stockholm, pp. 205–215.
- DEPRAETERE, D., DE BIE, M. & VAN GILS, M., 2007. Opgraving van de vroegmesolithische locus 7 te Meer-Meirberg (prov. Antwerpen). *Notae Praehistoricae*, 27, pp.83–87.
- DEPRAETERE, D., VAN GILS, M. & DE BIE, M., 2008. *Aanvullend archeologisch waarderingsonderzoek op het steentijdmonument Meer-Meirberg (Hoogstraten) en opgraving van de vroegmesolithische locus 7*, Brussel.
- LOUWAGIE, G., NOENS, G. & DEVOS, Y., 2005. *Onderzoek van het bodemmilieu in functie van het fysisch-chemisch kwantificeren van de effecten van grondgebruik en beheer op archeologische bodemsporen in Vlaanderen*, Gent.
- PERDAEN, Y. et al., 2011. Op zoek naar prehistorische resten in de wetlands van de Sigmacluster Kalkense Meersen. Prospectief en evaluerend archeologisch onderzoek in het gebied Wijmeers 2, zone D/E (Wichelen, prov. Oost-Vl.). *Relicta - Archeologie, Monumenten- & Landschapsonderzoek in Vlaanderen* 8, 8, pp.9–45.
- TOL, A.J. et al., 2004. *Prospectief boren; een studie naar de betrouwbaarheid en toepasbaarheid van booronderzoek in de prospectiearcheologie, Amsterdam (RAAP-rapport 1000)*.,