

ARCHEOLOGIENOTA

KONINKLIJKE BAAN 28 TE DE PANNE

DEEL 2 PROGRAMMA VAN MAATREGELEN



ABO Archeologische Rapporten 1695

Rapport opgemaakt door: Layla Valvekens



Mevrouwhofstraat 1A
B-3511

Projectcode:

Intern: 32171

Extern: 48339

OE: 2021J246

1 INLEIDING

Er wordt voor de bouw van een uitbreiding van een schoolcampus ter hoogte van de Koninklijke Baan 28 te De Panne (provincie West-Vlaanderen) een bodemingreep beoogd van ca. 1.875 m². Deze ingreep overschrijdt de wettelijk bepaalde grenswaarde van 1.000 m² voor een zone woongebied, waardoor het Onroerend Erfgoeddecreet (art. 5.4.) de opmaak van een archeologienota verplicht ter evaluatie en waardering van het archeologisch potentieel van het betrokken bodemarchief.

Het verslag van resultaten van deze archeologienota kon echter geen afdoende uitspraken doen inzake het archeologisch potentieel van het bodemarchief ter hoogte van het onderzoeksgebied. Aan de hand van bestaande en ontsloten landschappelijke, archeologische, historische, iconografische en cartografische gegevens werd de kans op het aantreffen van archeologische resten reëel bevonden. Dit bleek hoofdzakelijk uit:

- Er zijn tijdens archeologische vooronderzoeken met ingreep in de bodem in de directe omgeving sporen gevonden uit de middeleeuwen en nieuwe tijd. Van beide werd één gevonden in de nabije omgeving. Op basis van deze informatie bestaat de kans om resten en/of sporen van menselijke aanwezigheid uit deze twee perioden aan te treffen ter hoogte van het projectgebied. Er kan op basis van dit bureauonderzoek echter niet gesteld worden dat er een verhoogde verwachting is voor een specifieke archeologische periode.
- Uit historisch en landschappelijk onderzoek blijkt dat het projectgebied reeds voor een gedeelte bebouwd was vanaf ca. 1840. Landschappelijk gezien is het projectgebied gelegen in de westkust en dus een duinenlandschap. De landschappelijke ligging van het projectgebied toont dat er slechts weinig kans was op bewoning aangezien er geen duidelijke waterbron in de buurt aanwezig was. De Quartaire sedimenten bestaan echter uit zandige eolische afzettingen bovenop getijdenafzettingen van het Holocene. Hieronder bevinden zich eolische afzettingen van het Weichseliaan, mogelijk Vroeg-Holocene en/of hellingsafzettingen van het Quartair. Deze liggen bovenop getijdenafzettingen van het Eemiaan. Verder is de bodem gekarteerd als OB. Rondom het projectgebied komen d.B1 en d.A0 voor. D.B1 zijn droge duingronden. D.A0 zijn hoge duinen, al of niet gefixeerd. Deze profielen bestaan geheel uit grof duinzand. Dit maakt dat de kans op bewaring van eventueel aanwezig erfgoed uit de steentijden klein is aangezien het niet aantrekkelijk was om zich op en rond onvruchtbare zandgronden te vestigen. De huidige toestand bestaat uit een sanitair gebouw, een bureau van de directie en drie afdaken. De initiatiefnemer plant de uitbreiding van de schoolcampus Immaculata De Panne waarbij bovenvermelde gebouwen verwijderd worden en twee nieuwe gebouwen gerealiseerd worden. Daarnaast wordt er terug verharding op de speelplaats gelegd, eveneens als groenzones. D.A0 zijn hoge duinen, al of niet gefixeerd. Deze profielen bestaan geheel uit grof duinzand.
- Op basis van de bovenstaande argumenten wordt besloten dat het potentieel tot kennisvermeerdering gering is voor het projectgebied. Geen enkel gedeelte van het projectgebied blijft onaangeroerd. Op basis van de bovenstaande argumenten wordt besloten dat het potentieel tot kennisvermeerdering gering is voor het projectgebied. Geen enkel gedeelte van het projectgebied blijft onaangeroerd. De verstoring van de bestaande funderingen hebben een diepte van ca. 80 cm-mv. De verstoring van de nieuw te realiseren gebouwen is dus groter met een maximale verstoringsdiepte van ca. 365 cm-mv ter hoogte van de toekomstige ondergrondse fietsenstalling. Onderstaande tabel geeft de verstoringsdieptes van de toekomstige structuren weer.

Omdat de geplande werkzaamheden het eventueel aanwezige archeologisch bodemarchief bedreigen, wordt bijkomend archeologisch onderzoek geadviseerd voor het hele projectgebied.



Figuur 40: Meest recente luchtfoto met aanduiding van het projectgebied en de geselecteerde zones voor verder onderzoek en vrijgave.

2 GEMOTIVEERD ADVIES

Op basis van de resultaten van het bureauonderzoek wordt geoordeeld dat er een onderscheid moet gemaakt worden tussen verschillende zones van het onderzoeksgebied wat het advies betreft. Hierbij wordt rekening gehouden met de geplande bodemingrepen, het archeologisch potentieel en de kans op kenniswinst. In wat volgt wordt dit toegelicht en beargumenteerd.

2.1 ZONE VOORONDERZOEK

Aan de hand van het verslag van resultaten wordt geoordeeld dat de kans op het aantreffen van resten en/of sporen uit de Romeinse periode en de middeleeuwen het grootst is ter hoogte van de geplande uitbreiding aan schoolcampus Immaculata De Panne. Er kan echter niet aangenomen worden dat de kans op het aantreffen van resten en/sporen uit andere archeologische perioden onbestaande is (zie Tabel 1).

Stap	Onderzoeksmethode	Argumentatie
1	Landschappelijk booronderzoek (verplicht)	Het gebied is gekarteerd geweest als duinen en is onbebouwd gebleven tot ca. 1840. De kaart van 1971 toont pas de nu nog aanwezige schoolcampus. De bodem bestaat uit droge duinengronden. De geplande werken gaan overal dieper dan de reed aanwezige fundering.
2	Verkennend archeologisch booronderzoek (optioneel)	Indien het landschappelijk booronderzoek één of meerdere lagen aanduidt die een potentieel voor steentijd vertonen.
3	Waarderend archeologisch booronderzoek (optioneel)	Indien er in het voorgaand verkennend archeologisch booronderzoek een bevestigde prehistorische relevantie aanwezig is, moet deze geëvalueerd worden.
4	Proefputten in functie van steentijd (optioneel)	Indien nodig, om uitspraken te doen over het hele terrein door een representatief deel op te graven.
5	Proefsleuven (optioneel)	Voor grondsporen die niet kunnen worden opgespoord tijdens booronderzoek of voor sporensites die een vergroot kijkvenster behoeven.

Tabel 5: Overzicht voorgestelde onderzoeksstrategie in de voorgestelde volgorde van uitvoering.

Er werd bijgevolg niet geopteerd voor **geofysisch onderzoek**. Dit is een goede methode om onder meer muurresten, grachten en greppels, ovens en haarden, grondsporen en landschappelijke entiteiten zoals donken, kreekruigen, zandruigen en paleokanalen op te sporen in de ondergrond. De horizontale en verticale resolutie van deze technieken is echter beperkt en de resultaten dienen steeds getoetst te worden aan de realiteit. Bijgevolg zijn de resultaten niet sluitend. Daarnaast is een geofysisch onderzoek niet afdoende om inzicht te krijgen in de aard, bewaring en datering van het sporenbestand.

Er werd eveneens niet geopteerd voor **veldkartering**. Deze methode kan inzicht bieden in het vondstenbestand in de bouwvoor. Om deze techniek toe te passen is echter een vers omgewoelde grond, zoals een pas geploegde akker, het meest geschikt. Het projectgebied bevindt zich echter in industriegebied en wordt ingenomen door gras, plaatselijke verharding en bomen wat invloed heeft op de zichtbaarheid. Bovendien kunnen de vondsten in de bouwvoor intrusief zijn waardoor ze geen betrouwbaar beeld schetsen van het archeologisch bodemarchief. Meer nog, deze methode biedt geen inzicht in het archeologische bodemarchief in dieperliggende lagen.

2.2 UITGESTELD TRAJECT

Er wordt voorgesteld om het onderstaande vooronderzoek uit te voeren in uitgesteld traject (art. 5.4.5 Onroerend Erfgoeddecreet, art. 5.1.2 CGP). Er wordt geoordeeld dat het uitvoeren van archeologisch vooronderzoek thans economisch of maatschappelijk onwenselijk is omwille van het feit dat het projectgebied en daarbij horend onderzoeksgebied deel uitmaken van schoolcampus Immaculata De Panne.

2.3 FASERING

De werken zullen niet gefaseerd uitgevoerd worden.

3 METHODOLOGIE EN ONDERZOEKSSTRATEGIE

3.1 STAP 1 – VOORONDERZOEK ZONDER INGREEP IN DE BODEM IN DE VORM VAN LANDSCHAPPELIJK BODEMONDERZOEK (VERPLICHT)

Het bureauonderzoek kon geen eenduidige aan- of afwezigheid van archeologische erfgoedwaarden aantonen ter hoogte van het onderzoeksgebied door een gebrek aan informatie over de gedetailleerde aardkundige gegevens van de ondergrond. Archeologische resten in de omgeving suggereren echter menselijke aanwezigheid tijdens de Romeinse periode en de middeleeuwen.

De bodemkaart is indicatief en kan op perceelniveau sterk verschillen. Het is bijgevolg van belang om vooreerst de aardkundige opbouw ter hoogte van het onderzoeksgebied in kaart te brengen.

Aangezien een landschappelijk bodemonderzoek inzicht kan genereren inzake de aardkundige opbouw en de ontstaansgeschiedenis van de ondergrond en het landschap, is deze methode geschikt om enerzijds na te gaan of de natuurlijke bodemopbouw zoals gekarteerd op de bodemkaart nog aanwezig is en anderzijds om een indicatie te geven of archeologisch relevante aardkundige eenheden bewaard gebleven zijn.

Aangezien een booronderzoek een minimale impact heeft op het bodemarchief, wat het streefdoel van een archeologisch vooronderzoek is, gaat de voorkeur uit naar deze methode. Indien dit onderzoek toch zou nalaten de vraagstellingen te beantwoorden, kunnen landschappelijke profielputten worden geïnstalleerd om het inzicht in de bodemopbouw te vergroten (CGP 7.3.1).

Mogelijk?	Nuttig?	Schadelijk?	Noodzakelijk?
Ja	Ja, landschappelijke boringen laten toe de bodemopbouw en –bewaring na te gaan	Nee, boringen hebben slechts een beperkte impact op het bodemarchief	Ja, het landschappelijk bodemonderzoek dient om de bodemopbouw en –bewaring te bepalen. De resultaten van dit onderzoek bepalen de noodzaak en methode van eventueel archeologisch vervolgonderzoek.

Tabel 6: Overzicht toepasbaarheid, uitvoerbaarheid en noodzakelijkheid van de landschappelijk bodemonderzoek.

3.1.1 ONDERZOEKSVRAGEN

Voor het bepalen van de strategie in de volgende stappen van het onderzoekstraject moet vooreerst een wetenschappelijk onderbouwd antwoord gegeven worden op de volgende onderzoeksvragen. Een overzicht:

Hoofdvraag	Antwoord	Bijvra(a)g(en)
1. Komt de aardkundige opbouw overeen met de bestaande en ontsloten gegevens?	Ja	<ul style="list-style-type: none"> a. Welke lithologische karakteristieken (o.a. textuur, kleur, bijmenging, watertafel, vochtigheid en overgangen) kunnen worden waargenomen? b. Welke horizonten kunnen worden waargenomen? c. Zijn er ontbrekende horizonten? Hoe kan dit verklaard worden? d. Wat zeggen de sedimenten over de waterhuishouding? e. Zijn er één of meerdere begraven bodems aanwezig?

		f. Zijn er indicaties voor erosie?
	Nee	a. Welke lithologische karakteristieken (o.a. textuur, bijmenging, kleur, watertafel, vochtigheid en overgangen) kunnen worden waargenomen? b. Welke horizonten kunnen worden waargenomen? c. Zijn er ontbrekende horizonten? Hoe kan dit verklaard worden? d. Wat zeggen de sedimenten over de waterhuishouding? e. Zijn er één of meerdere begraven bodems aanwezig? f. Zijn er indicaties voor erosie? g. Wat is de omvang van deze anomalie? h. Is de anomalie natuurlijk of antropogeen? i. Welke processen hebben deze anomalie veroorzaakt? j. Zou deze anomalie een afwezigheid van archeologische resten kunnen veroorzaken?
2. Wat is de ruimtelijke variatie in lithostratigrafische opbouw?		
3. Wat is de genese en ouderdom van de aardkundige eenheden?		

Tabel 7: Overzicht onderzoeksvragen landschappelijk bodemonderzoek.

3.1.2 METHODOLOGIE EN STRATEGIE

3.1.2.1 LANDSCHAPPELIJKE BORINGEN

In functie van het beantwoorden van de bovenstaande onderzoeksvragen worden drie machinale en twee manuele boringen voorgeschreven uit te voeren met een edelmanboor (\emptyset 7 centimeter] in een regelmatig, verspringend driehoeksgrid van 24 meter bij 20 meter – d.i. 24 meter tussen de boringen binnen één raai en 20 meter tussen de raaien. De (assistent) aardwetenschapper kan van dit grid afwijken mits gegronde verantwoording hiervan in de rapportage.

- De lokalisering en hoogtebepaling van de boorpunten gebeurt conform CGP 7.3.2.2°.
- De beschrijving en verwerking van de profielen gebeurt conform CGP 6.11.8 en CGP 7.3.3.5°
- De documentatie, verwerking, interpretatie en waardering van eventuele vondsten gebeurt conform CGP 11.3.2 en 12.5.4.
- Er is geen staalname voor natuurwetenschappelijk materiaal in functie van paleo-ecologische of ecologisch-archeologische interpretaties verplicht conform CGP 9.5.1.

Zone	Oppervlakte (m ²)	Grid	Boordiameter	Maximale maaswijdte	Aantal
Perceel 38352E0923/00E000	2.071m ²	24m x 20m	7 cm	/	5

Tabel 8: Technische gegevens voor het voorgestelde landschappelijk booronderzoek.

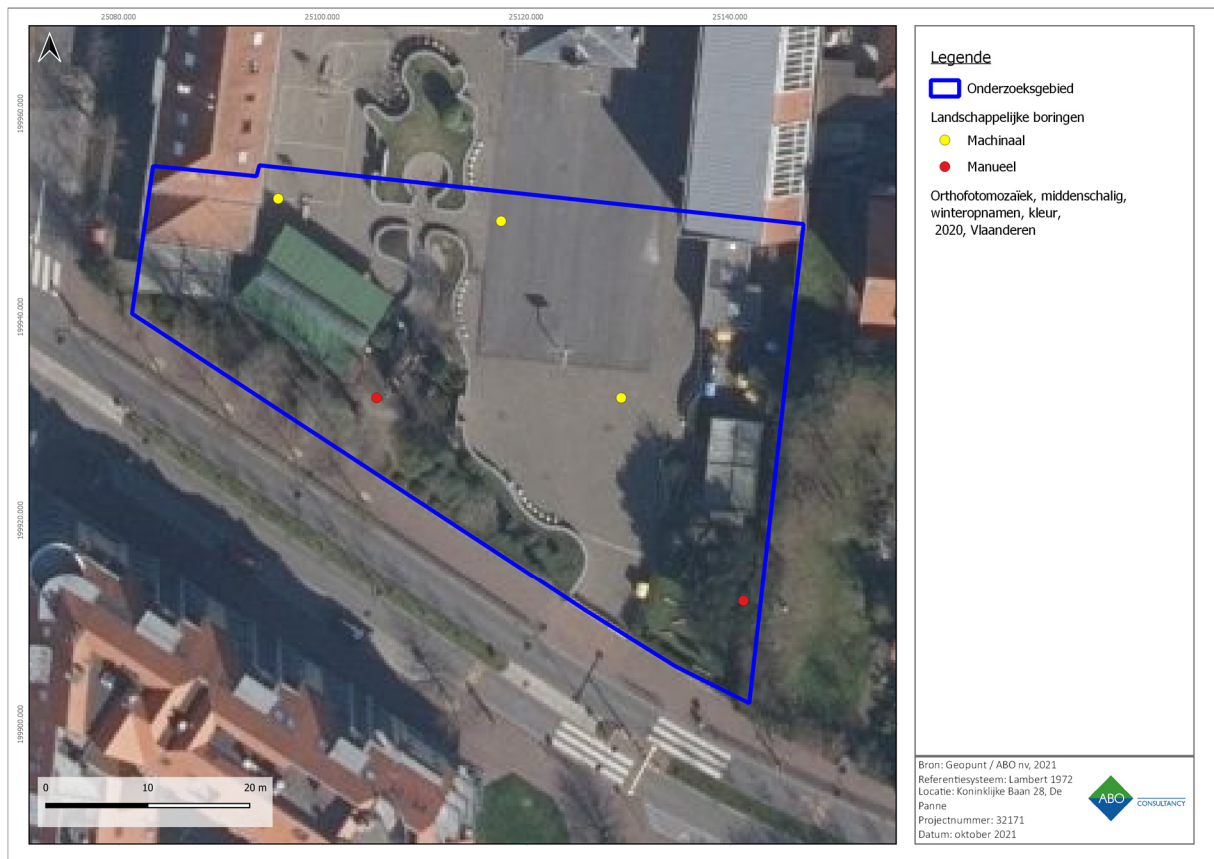

Figuur 41: Luchtfoto met aanduiding van de boorpunten voor het landschappelijk bodemonderzoek.

3.1.3 ACTOREN

Elk veldteam bestaat minstens uit een (**assistent-)**aardwetenschapper met ervaring inzake de bodem- en sedimenttypes eigen aan de verwachte ondergrond van het onderzoeksgebied, namelijk zand (CGP 7.3.2. en CGP 10.2.1.).

3.1.4 RANDVOORWAARDEN

De boringen worden machinaal en manueel uitgevoerd voor het verwijderen van de verharding om de impact zo klein mogelijk te houden. De structuren mogen zonder archeologische begeleiding tot op het maaiveld worden verwijderd. Daarna worden deze activiteiten onder begeleiding van een erkend archeoloog uitgevoerd om schade aan eventuele archeologische resten te vermijden. Tijdens het daaropvolgende onderzoek wordt de gaafheid van de archeologische niveau geëvalueerd.

In het geval dat een onverwachts gezondheids- of veiligheidsrisico optreedt, wordt het onderzoek niet uitgevoerd.

3.1.5 EINDCRITERIA

Het landschappelijk bodemonderzoek wordt als succesvol beschouwd als alle aardkundige entiteiten op een wetenschappelijke verantwoorde wijze onderzocht werden, wetenschappelijk onderbouwde antwoorden kunnen worden geformuleerd op de onderzoeksvragen, afdoende uitspraken kunnen worden geformuleerd in verband met het vervolg van het onderzoekstraject en een rapport kan worden opgeleverd.

- a) Als het landschappelijk bodemonderzoek bewijs levert voor een bodemopbouw met **minstens een A-B-C-sequentie en/of voor begraven bodemrelicten**, wordt bijkomend vooronderzoek aanbevolen in de vorm van verkennend archeologisch booronderzoek dat eventueel wordt aangevuld met een waarderend archeologisch booronderzoek en/of proefputten in functie van steentijdpotentieel. Naderhand wordt nog een proefsleuvenonderzoek uitgevoerd om het grondsporenbestand uit latere periodes te evalueren.
- b) Als het landschappelijk bodemonderzoek bewijs levert voor een bodemopbouw met **minstens een heterogene toplaag (Ap) op een intacte C en de afwezigheid van begraven bodemrelicten** wordt een proefsleuvenonderzoek geadviseerd om sporensites uit latere archeologische periodes te evalueren.
- c) Indien het landschappelijk bodemonderzoek aangeeft dat **(delen van) het onderzoeksgebied diepgaand verstoord zijn** (vb. afgetopte C-horizont) en alle aardkundige eenheden interessant voor archeologische resten derhalve ontbreken, wordt voor (deze delen van) het perceel geen bijkomend vooronderzoek aanbevolen en volgt een vrijgave voor (deze zones van) het perceel.

Na beëindiging van iedere fase van het vooronderzoek weegt de erkende archeoloog telkens opnieuw af of bijkomend vooronderzoek noodzakelijk is en stelt hij de strategie bij. Op basis van het uitgevoerde vooronderzoek maakt de erkende archeoloog vervolgens een nota op, indien er geen verdere stappen in het vooronderzoek meer volgen.

Indien optie C na deze stap dient gevolgd te worden, stelt de erkende archeoloog een nota op, die aangeeft of er maatregelen genomen moeten worden voor de omgang met archeologisch erfgoed en welke aard die hebben. Hij meldt de nota bij het agentschap of, in voorkomend geval, de erkende onroerenderfgoedgemeente volgens de procedure zoals beschreven in artikel 5.4.16 en 5.4.17 van het Onroerenderfgoeddecreet en de uitvoeringsbepalingen daarbij. De maatregelen uit de nota waarvan akte is genomen moeten nageleefd worden bij de uitvoering van de vergunde werken. De aktename vormt de toelating voor deze maatregelen. Deze nota heeft een aktename binnen 15 kalenderdagen. In tussentijd zijn bodemingrepen op het onderzoeksgebied niet toegestaan.

3.2 STAP 2 – VOORONDERZOEK MET INGREEP IN DE BODEM IN DE VORM VAN PROEFSLEUVEN (OPTIONEEL)

Het bureauonderzoek kon geen eenduidige aan- of afwezigheid van archeologische erfgoedwaarden aantonen ter hoogte van het onderzoeksgebied. Archeologische resten in de omgeving suggereren menselijke aanwezigheid tijdens de Romeinse periode en de middeleeuwen.

Vanaf het neolithicum worden archeologische resten doorgaans aangetroffen als sporensites. Door de complexe samenhang van deze sporen kan een archeologisch booronderzoek hierover geen afdoende uitspraken doen. Proefsleuven, waarbij een statistisch representatief deel van het terrein opgegraven wordt, is een geschikte methode om sporensites in kaart te brengen als ook om inzicht te genereren inzake de aard, de ruimtelijke spreiding, de datering en de bewaring ervan.

Mogelijk?	Nuttig?	Schadelijk?	Noodzakelijk?
Ja	Enkel indien het landschappelijk/verkennd booronderzoek hier aanleiding toe geeft.	Het antwoord op deze vraag is dubbel: proefsleuven hebben een grotere impact op het bodemarchief omwille van hun omvang maar laten wel toe op een zo (kosten)efficiënt mogelijke manier een inschatting te maken van archeologische sporensites.	Indien er nog sporensites te verwachten zijn op het terrein dient een proefsleuvenonderzoek uitgevoerd te worden om ze op te sporen en te waarderen.

Tabel 9: Overzicht toepasbaarheid, uitvoerbaarheid en noodzakelijkheid van proefsleuvenonderzoek.

3.2.1 ONDERZOEKSVRAGEN

Voor het bepalen van de strategie in de volgende stappen van het onderzoekstraject moet vooreerst een wetenschappelijk onderbouwd antwoord gegeven worden op de volgende onderzoeksvragen. Een overzicht:

Hoofdvraag	Antwoord	Bijvra(a)g(en)
1. Zijn er grondsporen aanwezig?	Ja	<ul style="list-style-type: none"> a. Wat is hun aard? b. Wat is hun bewaringstoestand? c. Wat is hun verspreiding? d. Wat is de densiteit? e. Hoe verloopt de ruimtelijke horizontale spreiding? f. Hoe verloopt de ruimtelijke verticale spreiding? g. Zijn er verschillende niveaus van sporen aanwezig? h. Behoren de resten tot één of meerdere periodes? i. Gaat het om losse sporen zonder ruimtelijke samenhang of maken ze deel uit van één of meerdere archeologische structuren of concentraties? Geef een interpretatie en voorzie argumentatie. j. Wat is de datering van de sporen op basis van het vondstmateriaal, de versnijdingen en/of opvulling van de sporen en de daarmee gepaarde fasering?
	Nee	<ul style="list-style-type: none"> a. Wat kan de afwezigheid ervan verklaren? b. Is deze anomalie natuurlijk of antropogeen? c. Wat is de omvang van deze anomalie?

2. Zijn er artefacten aanwezig?	Ja	<ul style="list-style-type: none"> a. Wat is hun aard? b. Wat is hun bewaringstoestand? c. Wat is hun verspreiding? d. Wat is de densiteit? e. Hoe verloopt de ruimtelijke horizontale spreiding? f. Hoe verloopt de ruimtelijke verticale spreiding? g. Behoren de resten tot één of meerdere periodes? h. Gaat het om losse artefacten of komen ze voor in verband met één of meerdere sporen of maken ze deel uit van één of meerdere archeologische structuren? Geef een interpretatie en voorzie argumentatie. i. Zijn er verschillende niveaus van sporensites aanwezig?
	Nee	<ul style="list-style-type: none"> a. Wat kan de afwezigheid van archeologische resten verklaren? b. Is deze anomalie natuurlijk of antropogeen? c. Wat is de omvang van deze anomalie?
3. Kan een ruimtelijke afbakening gemaakt worden van de zones met archeologische sporen of artefacten?		
4. Kunnen archeologische vindplaatsen op basis van het sporen/artefactenbestand in tijd, ruimte en functie afgebakend worden? Waarom?		
5. Kan het vindplaatstype (bewoning, economisch, funerair, religieus, militair) worden bepaald op basis van de aard van de contexten en/of het vondstmateriaal? Waarom?		
6. Wat zegt de landschappelijke ligging (reliëf, bodemtype, geologische eenheid en hydrologie) van de archeologische erfgoedwaarden over het vroegere landgebruik volgens een synchroon en diachroon perspectief?		
7. Wat is de impact van de geplande werken op het archeologisch bodemarchief?		
8. Is er mogelijkheid tot behoud <i>in situ</i> en zijn er eventueel maatregelen nodig om aan het behoudsprincipe te voldoen?		
9. Indien behoud <i>in situ</i> van het archeologisch erfgoed onmogelijk of onwenselijk is in het kader van de geplande bodemingrepen: kan een afbakening gemaakt worden van bepaalde delen van het terrein die voorafgaand aan de werkzaamheden moeten onderzocht worden? <ul style="list-style-type: none"> a. Welke site-specifieke vragen moeten bij een eventueel vervolgonderzoek door middel van een opgraving, beantwoord worden? b. Is voor het beantwoorden van deze vragen aanvullend natuurwetenschappelijk onderzoek nodig? Zo ja, welk? En welk type staalnamen, inclusief hoeveelheid, is hiervoor noodzakelijk? c. Waarop moet specifiek gelet worden tijdens het vervolgonderzoek, zowel op methodologisch als strategisch vlak? d. Kan er een inschatting gemaakt worden over budget, tijdsduur, personeelsbezetting, personeelskwalificaties en gespecialiseerde begeleiding bij een vervolgonderzoek? 		
10. Zijn er structuren/sporen die bijzondere aandacht verdienen bij evt. vervolgonderzoek?		
11. Welk kennispotentieel heeft de archeologische site op regionaal niveau en in breder perspectief?		

Tabel 10: Overzicht onderzoeksvragen proefsleuvenonderzoek.

3.2.2 METHODOLOGIE EN STRATEGIE

Bij proefsleuvenonderzoek is een dekkingsgraad van 12,5 % het uitgangspunt, waarvan 10 % voor de sleuven en 2,5 % voor kijkvensters, dwarssleuven en volgsleuven. Concreet vertaalt dit zich naar vijf proefsleuven van 2 m breed op een onderlinge afstand van maximaal 15 m met een totale oppervlakte van ca. 207,2 m². Dit biedt voldoende ruimte voor de uitbreiding van sleuven en de aanleg van kijkvensters. Er werd rekening gehouden met een buffer van 5m aan de randen van het onderzoeksgebied.

De sleuven worden standaard dwars op de isohypsen aangelegd, tenzij dit voor logistieke moeilijkheden zou zorgen, de vorm van het onderzoeksgebied dergelijke oriëntatie niet zou toelaten of dergelijke oriëntatie ten koste zou gaan van de archeologische evaluatie van het bodemarchief.

Zone	Totale oppervlakte (m ²)	Totale sleufoppervlakte (m ²)	Onderlinge afstand (m)	Sleufbreedte (m)	Aantal
Perceel 38352E0923/00E000	ca. 2.071 m ²	Ca. 207,2 m ²	11	2	5

Tabel 11: Technische gegevens voor het voorgestelde proefsleuvenonderzoek.



Figuur 42: Luchtfoto met het indicatief sleuvenplan.

Voor de aanleg van de proefsleuven wordt een graafmachine ingezet met een platte graafbak zonder tanden (CGP 8.6.2/3). In regel wordt één vlak aangelegd dat wordt onderzocht zoals beschreven in CGP 6.8.1.1. tot en met 8.6.1.9. De diepte van aanleg wordt tijdens de aanleg continu bijgestuurd op basis van minimaal twee putwandprofielen per sleuf, die bij voorkeur elke 50 meter geschrinkt geplaatst worden. Op basis van de putwanden wordt gekeken of zich dieperliggende niveaus met archeologische sporen en/of vondsten kunnen voordoen. In het voorkomende geval wordt op dit dieperliggend niveau lokaal een opgravingsvlak aangelegd en wordt dit ook onderzocht zoals beschreven in CGP 6.8.1.1. tot en met 8.6.1.9.

- ➔ Boringen (edelman \varnothing 7cm) worden uitgevoerd in een selectie van de sporen indien dit noodzakelijk is om een inschatting te maken van de diepte van de sporen. De veldwerkleider bepaalt het aantal boringen.

- Volg- of dwarssleuven worden aangelegd indien dit noodzakelijk is om het inzicht in de structuur van de archeologische site te verhogen en bij te dragen tot het correct aflijnen van de zones van het terrein waar archeologisch erfgoed aanwezig is.
 - Kijkvensters worden aangelegd om de schijnbare afwezigheid van sporen te verifiëren of om een spoor of concentratie van sporen waarvan de waardering en interpretatie niet duidelijk is, beter te kunnen onderzoeken. De kijkvensters worden op dezelfde wijze als proefsleuven aangelegd (CGP 8.6.3).
- De waardering en assessment van de vondsten gebeurt conform de CGP 11.3. en 12.5.9.
 - De staalname voor natuurwetenschappelijk materiaal gebeurt conform CGP 9.5.5.
 - De verwerking van de natuurwetenschappelijke vondsten en stalen gebeurt conform de CGP 9.6.

3.2.3 ACTOREN

Bij proefsleuven wordt de veldwerkleider met ervaring in het aanleggen van proefsleuven bijgestaan door minstens een assistent-archeoloog en een conservator (CGP 8.6.2/3). Een assistent-aardwetenschapper met ervaring in de bodem- en sedimenttypes van het onderzoeksgebied, namelijk zand (CGP 7.3.2. en CGP 10.2.1.), behoort tot het basisteam indien primaire aardkundige eenheden ter hoogte van het onderzoeksgebied kunnen worden aangetroffen.

3.2.4 RANDVOORWAARDEN

De proefsleuven worden aangelegd na de sloop van de bestaande structuren en het verwijderen van de verharding. De structuren mogen zonder archeologische begeleiding tot op het maaiveld worden verwijderd mits er in acht wordt genomen dat de verstoring hiervan niet dieper zal gaan. Daarna worden deze activiteiten onder begeleiding van een erkend archeoloog uitgevoerd om schade aan eventuele archeologische resten te vermijden. Tijdens het daaropvolgende onderzoek wordt de gaafheid van de archeologische niveau geëvalueerd.

De grond wordt gescheiden afgegraven en bewaard naast de proefsleuven. Het dichten van de sleuven gebeurt op zo een manier dat de originele bodemopbouw bekomen wordt en dat de nieuwe draagkracht van de ondergrond de draagkracht van de ondergrond voorafgaand aan de aanvang van het veldwerk evenaart.

De zones van het opgravingsvlak die sporen of artefacten bevatten, worden in afwachting van een opgraving of definitief fysiek behoud, afgedekt met geotextiel om te voorkomen dat degradatie ervan zou optreden. Er worden ook de nodige maatregelen getroffen om een langdurige bewaring van de sporen tijdens het veldwerk te garanderen en schade ten gevolge van lucht en weerslementen te voorkomen (CGP 8.6.1.1).

In het geval dat een onverwachts gezondheids- of veiligheidsrisico optreedt, wordt het onderzoek niet uitgevoerd.

3.2.5 EINDCRITERIA

Het onderzoek wordt als succesvol beschouwd indien alle sporen- en vondstenlocaties op een wetenschappelijke verantwoorde wijze onderzocht werden, onderbouwde antwoorden op de onderzoeksvragen kunnen worden geformuleerd en een rapport kan worden opgeleverd.

Na beëindiging van iedere fase van het vooronderzoek weegt de erkende archeoloog telkens opnieuw af of bijkomend vooronderzoek noodzakelijk is en stelt hij de strategie bij. Op basis van het uitgevoerde vooronderzoek maakt de erkende archeoloog vervolgens een nota op, indien er geen verdere stappen in het vooronderzoek meer volgen.

Indien na deze stap vervolgonderzoek dient uitgevoerd te worden, stelt de erkende archeoloog een nota op die aangeeft of er maatregelen genomen moeten worden voor de omgang met archeologisch erfgoed en welke aard die hebben. Hij/zij meldt de nota bij het Agentschap Onroerend Erfgoed of, in voorkomend geval, de erkende onroerenderfgoedgemeente volgens de procedure zoals beschreven in artikel 5.4.16 en 5.4.17 van het Onroerenderfgoeddecreet en de uitvoeringsbepalingen daarbij. De bevoegde instanties hebben, na melding van de nota, 15 kalenderdagen de tijd om hun beslissing bekend te maken. In de tussentijd zijn bodemingrepen op het onderzoeksgebied niet toegestaan. Bij aktenaam van het dossier geldt dat de maatregelen uit de nota moeten nageleefd worden bij de uitvoering van de vergunde werken.

4 BIJKOMENDE BEPALINGEN

4.1 BEWARING EN DEPONERING VAN VONDSTEN

De conservatie en overdracht van archeologische vondsten na afloop van het vooronderzoek gebeurt conform aan de artikelen 5.2.1 tot en met 5.2.3 van het Onroerend Erfgoeddecreet en de bijhorende uitvoeringsbepalingen. Bij de aanvang van het onderzoek worden duidelijke afspraken gemaakt tussen de opdrachtgever en de erkend archeoloog inzake de overdracht van de archeologische vondsten aan de eigenaar, erkende onroerend erfgoeddepot of andere bewaarder van het archeologische ensemble. Na het beëindigen van de verwerking en het opleveren van het eindrapport zal de overdracht van de vondsten plaatsvinden. Archeologische conservatie zal in alle fases van een archeologisch onderzoek aanwezig zijn om het onderzoekspotentieel van de opgegraven objecten ten volle te kunnen benutten. Hieronder worden zowel noodconservatie¹⁴, preventieve conservatie¹⁵, stabiliserende conservatie¹⁶ als conservatie in functie van het onderzoek¹⁷ verstaan (CGP 24.1.1). Een tijdelijke opslag in het depot van ABO nv is ook een mogelijkheid.

4.2 CRITERIA VOOR HET NIET UITVOEREN VAN DE VOORZIENE ONDERZOEKSMETHODEN

Als tijdens het veldwerk van de in het programma van maatregelen besproken onderzoeksmethoden wordt afgeweken, op basis van de inzichten uit het onderzoek, wordt dit beschreven en verantwoord in de rapportering.

4.3 VOORZIENE AFWIJINGEN TEN AANZIEN VAN DE CODE GOEDE PRAKTIJK

Er is geen afwijking ten aanzien van de Code Goede Praktijk voorzien. Indien er tijdens het uitvoeren van het veldwerk toch redenen hiertoe zou zijn, dan worden deze beschreven en met verantwoording opgenomen in de rapportering.

4.4 RISICO'S EN MAATREGELEN

Het uitvoeren van het voorgestelde vooronderzoek houdt een reeks potentiële risico's in. Deze worden in de onderstaande tabel opgesomd. Voor elk van de risico's staat telkens vermeld welke maatregelen worden genomen om gevaarlijke situaties te vermijden of te beperken. Het gebruik van persoonlijke beschermingsmiddelen (PBM's) is conform met het Koninklijk Besluit van 13 juni 2016 betreffende het gebruik van persoonlijke beschermingsmiddelen (B.S. 14.7.2005).

Risico	Maatregel
Extreme weersomstandigheden	1. PBM's (Regenkledij, handschoenen)

¹⁴ dit zijn ingrepen die nodig zijn om de bewaring van een archeologisch artefact te verzekeren van bij het opgraven tot een verdere eventuele conservatiebehandeling (CGP 24.1.1.1°).

¹⁵ dit is het aanpassen en controleren van de omgeving van archeologische artefacten om degradatieprocessen te vertragen of te stoppen (CGP 24.1.1.2°).

¹⁶ dit zijn behandelingen van het object zelf, die nodig zijn om een artefact stabiel te kunnen bewaren en hanteren (CGP 24.1.1.4°).

¹⁷ dit zijn alle ingrepen die nodig zijn om zoveel mogelijk informatie uit een archeologisch artefact te halen (CGP 24.1.1.3°)

	<ol style="list-style-type: none"> Bijkomende rusttijden bij hoge temperaturen en OZON-waarschuwingen aangegeven in arbeidsreglementering FOD Werkgelegenheid, Arbeid en Sociaal Overleg (Website FOD 2017). Weerverlet wanneer afgekondigd door het KMI of indien verder werken ernstige schade aan de site en/of het aanwezige personeel toebrengt (bv. site ondergelopen) Verfrissende dranken verstrekken bij hitte zoals aangegeven in de arbeidsreglementering van de FOD Werkgelegenheid, Arbeid en Sociaal Overleg (Website FOD 2017) 	
Nutsleidingen	Geen exacte locatie	<ol style="list-style-type: none"> Locatie van de nutsleidingen in de mate van het mogelijke in kaart brengen en een buffer voorzien tussen deze leidingen en de inplanting van boringen, proefputten, sleuven, en werkputten.
	Geraakt tijdens onderzoek – niet gas (website BeSWIC 2017)	<ol style="list-style-type: none"> Beheerder van de leiding contacteren en nagaan welke ingreep noodzakelijk is. Grondige inspectie van de geraakte leiding door de beheerder
	Geraakt tijdens onderzoek – gas (Ghijsels en Achten 2015, p 8)	<ol style="list-style-type: none"> Open vlammen in de nabijheid doven Geen GSM gebruiken of licht maken in buurt van het gas Niet roken De beheerder van de leiding verwittigen De politie verwittigen Het personeel en derden op de site verwittigen Site afsluiten en wachten op interventieploeg gasmaatschappij.
Menselijke/dierlijke resten	PBM's (handschoenen, mondmasker).	
Zwaar materiaal	PBM's (helm, fluo-vestje, veiligheidsschoenen, gehoorbescherming)	
Vallende objecten	PBM's (helm, veiligheidsschoenen)	
Diepe sleuf/put (>1,2m)	<ol style="list-style-type: none"> Aanleg in taluds of trappen zoals aangegeven door de N.A.V.B. (Veiligheidsnota's bouwbedrijf 2002, p 9-10) of –indien dit niet mogelijk is- beschoeiing plaatsen die minimum 15 centimeter boven het maaiveld uitsteekt (Veiligheidsnota's bouwbedrijf 2000, p 5). Verlaging van het grondwater indien nodig door middel van bemaling (Veiligheidsnota's bouwbedrijf 2002, p 8) 	
Waterput	<ol style="list-style-type: none"> Vaak diep en natte context waardoor de wanden onstabiel zijn Stutten van wanden onstabiele bodems (zie wettelijke context) De werkput taluderen (zoals aangegeven in vademecum p. 10) Verlaging van het grondwater door bemaling Vluchtroute voorzien Coupe in meerdere delen uithalen. Coupe tot een bepaalde diepte en dan andere kant gelijktrekken 	
Munitie en explosieven	<ol style="list-style-type: none"> Geen verdere manipulatie van de munitie Werken meteen stilleggen Politie verwittigen Evacuatie van de site en evacuatie loodrecht op de windrichting indien een vreemde geur of rook waarneembaar is Ligplaats onthouden en afbakenen met materiaal dat van op ruime afstand herkenbaar is 	

	<ol style="list-style-type: none">6. Al het aanwezige personeel en evt. derden op de site verwittigen7. Sluit de toegang tot de vindplaats af8. Wacht op de aankomst van politie en/of hulpdiensten (Europees agentschap voor veiligheid en gezondheid op het werk)
--	-----------------------------------------------------------------------------------------------------------------------------------------------------------------------------------------------------------------------------------------------------------------------------------------------------

Tabel 12: Risico's en maatregelen.

5 BIBLIOGRAFIE

Belgisch Kenniscentrum over Welzijn op het Werk, 2016. *Werkzaamheden in de Nabijheid van Ondergrondse Nutsleidingen* [online] Available at: <<https://www.beswic.be/nl/blog/werkzaamheden-nabijheid-van-ondergrondse-nutsleidingen>> [Accessed 20/10/2021].

Borsboom A. and Verhagen, P., 2012. *KNA Leidraad. Inventariserend Veldonderzoek. Deel: Proefsleuvenonderzoek (IVO-P)*. Amsterdam: Stichting Infrastructuur Kwalietsborging Bodembeheer.

Federale Overheidsdienst Werkgelegenheid, Arbeid en Sociaal Overleg, 2016. *Arbeidsreglementering* [online] Available at: <<http://www.werk.belgie.be/defaultTab.aspx?id=387>> [Accessed 20/10/2021].

Ghijsels Y. and Achten, J., 2015. *Werken in de Nabijheid van Ondergrondse Installaties. Praktische Gids voor Aannemers*. Federale Verzekering: Brussel.

Groenewoudt, B.J., 1994. Prospectie, Waardering en Selectie van Archeologische Vindplaatsen: een Beleidsgerichte Verkenning van Middelen en Mogelijkheden. *Nederlandse Archeologische Rapporten 17*. Amersfoort: Rijksdienst Oudheidkundig Bodemonderzoek.

Haneca, K., Debruyne, S., Vanhoutte, S. and Eryvnc, A., 2016. Archeologisch Vooronderzoek met Proefsleuven – Op Zoek naar een Optimale Strategie. *Onderzoeksrapport agentschap Onroerend Erfgoed 48*. Brussel: Agentschap Onroerend Erfgoed.

Preventiemaatregelen, 2002. Veiligheidsnota's Bouwbedrijf: Werken langs en in Sleuven. *Vademecum van het Nationaal Actiecomité voor Veiligheid en Hygiëne in het Bouwbedrijf N.A.V.B*, 96, p. 6-20.

Uitgravingen, 2002. Veiligheidsnota's Bouwbedrijf: Veiligheid op Kleine Bouwplaatsen. *Vademecum van het Nationaal Actiecomité voor Veiligheid en Hygiëne in het Bouwbedrijf N.A.V.B.*, 88, pp. 6-20.

Van Gils, Marijn, en Erwin Meylemans. *Prospecteren naar steentijd artefactensites - versie 1*. Brussel: agentschap Onroerend Erfgoed, 2019. <https://www.onroerenderfgoed.be/sites/default/files/2019-03/Prospectie%20Steentijd.pdf>.

Van Gils, M. en Meylemans, E. (2017, 29 maart). Steentijdonderzoek in functie van het archeologietraject [Powerpoint]. Geraadpleegd van <https://www.slideshare.net/VIOE/presentaties-vormingsvoormiddag-steentijdonderzoek-in-functie-van-het-archeologietraject>

Verhagen J., Rensink, E., Bats, M. and Crombé, P., 2011. Optimale Strategieën voor het Opsporen van Steentijdvindplaatsen met behulp van Booronderzoek. Een Statistische Perspectief. *Rapportage Archeologische monumentenzorg*, 197, p. 35-38.

6 KWALITEITSCONTROLE EN ONDERTEKENING

Naam	Functie	Handtekening	Datum
Patrick Hambach	General Director		25-10-2021

Naam	Functie	Handtekening	Datum
Toon Moeskops	Business Unit Manager		25-10-2021
Anouk Van der Kelen	Archeoloog/ Kwaliteitsverantwoordelijke		25-10-2021