



Ruben Willaert
restauratie & archeologie
decoratie

GEEFT HET VERLEDEN EEN TOEKOMST

Sint-Jozefsinstituut. (Brugge, West-Vlaanderen)

Projectcode: 2021J169
Oktober 2021

ARCHEOLOGIENOTA
BUREAUONDERZOEK (FASE 0)
DEEL 2: PROGRAMMA VAN MAATREGELEN



Colofon

Ruben Willaert NV
Ten Briele 14 bus 15
8200 Sint-Michiels-Brugge

Auteur: Bart Bot

Het eventuele nummer van het wettelijk depot of het buitenlandse equivalent hiervan: /

De naam en het erkenningsnummer van de erkende archeoloog:

Ruben Willaert NV, OE/ERK/Archeoloog/2015/00069

© Ruben Willaert NV, Sint-Michiels-Brugge, 2021

Niets uit deze uitgave mag vermenigvuldigd en/of openbaar gemaakt worden door middel van druk, fotokopie of welke wijze dan ook zonder voorafgaande schriftelijke toestemming van Ruben Willaert NV.

Ruben Willaert NV aanvaardt geen aansprakelijkheid voor eventuele schade voortvloeiend uit de toepassing van de adviezen of het gebruik van de resultaten van dit onderzoek.

INHOUDSTAFEL

1	Administratieve gegevens	4
2	Inleiding.....	7
3	Geplande werken.....	7
4	Gemotiveerd advies	9
4.1	Afweging onderzoekstechnieken.....	10
4.2	Afbakening.....	11
5	Onderzoeksvragen.....	11
6	Methode en strategie	12
6.1	Randvoorwaarden afbraak gebouwenbestand.....	12
6.2	Prospectie met ingreep in de bodem.....	13
6.3	Eindcriteria en uitzonderingsmodaliteiten	14
6.4	Competenties	15
6.5	Vondsten	15
7	Bibliografie.....	16



FIGURENLIJST

Figuur 1 Het projectgebied weergegeven op de GRB-basiskaart. (Bron: geopunt)	6
Figuur 2: Geplande werken weergegeven op de orhtofoto, middenschalg, winteropnamen, 2020 (Bron: Geopunt).....	8
Figuur 3: Voorstel proefputten weergegeven op de GRB-basiskaart (Bron: Geopunt).....	13

TABELLENLIJST

Tabel 1: Administratieve gegevens: De administratieve gegevens identificeren de actoren die betrokken zijn bij het vooronderzoek en de locatie van het vooronderzoek.....	4
---	---

1 Administratieve gegevens

Tabel 1: Administratieve gegevens: De administratieve gegevens identificeren de actoren die betrokken zijn bij het vooronderzoek en de locatie van het vooronderzoek.



a) De locatie van het vooronderzoek met vermelding van:	Provincie	West-Vlaanderen
	Gemeente	Brugge
	Deelgemeente	/
	Postcode	8000
	Adres	Zilverstraat 26 8000 Brugge
	Toponiem	Sint-Jozefsinstituut.
	Bounding box (Lambertcoördinaten)	X _{min} = 69711 Y _{min} = 211380 X _{max} = 69838 Y _{max} = 211468
b) Het kadasterperceel met vermelding van gemeente, afdeling, sectie, perceelsnummer of -nummers en kaartje	Brugge, Afdeling 4, Sectie D, nr's 638c, 634m Figuur 1	
c) Een topografische kaart van het onderzochte gebied waarvan de schaal afgestemd is op de grootte van het projectgebied	Figuur 2	
d) Alle betrokken actoren en specialisten	Bart Bot (erkend archeoloog) Clara Thys (archeoloog) Elke Ghyselbrecht (aardkundige) Aaron Willaert (historicus)	
e) Personen buiten het project die geraadpleegd of betrokken werden voor algemene wetenschappelijke advisering	Frederik Roelens (Raakvlak)	



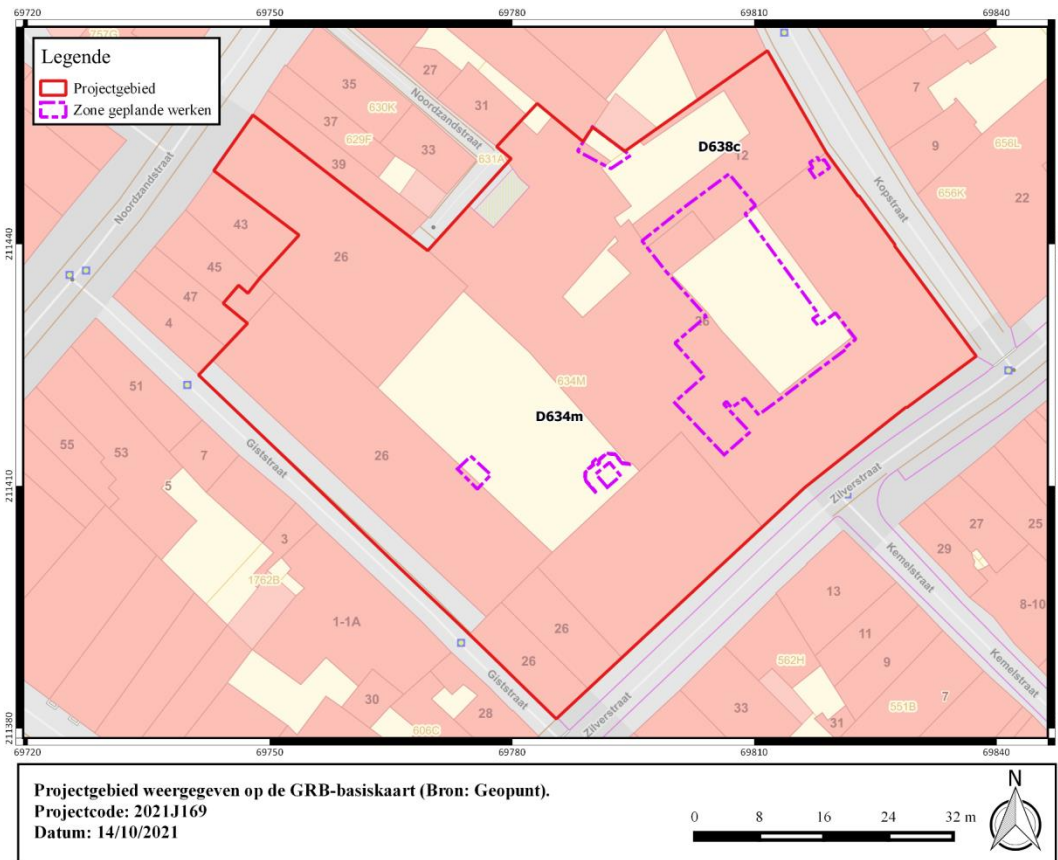

Figuur 1 Het projectgebied weergegeven op de GRB-basiskaart. (Bron: geopunt)

2 Inleiding

Deze archeologienota wordt opgemaakt naar aanleiding van een geplande stedenbouwkundige vergunningsaanvraag waarbij de totale oppervlakte van de ingreep in de bodem 100 m² of meer beslaat en de totale oppervlakte van de kadastrale percelen waarop de aanvraag betrekking heeft 300 m² of meer bedraagt. De oppervlakte van het plangebied in kwestie bedraagt 4254 m² de geplande werken hebben betrekking op een oppervlakte van ca. 447 m², vandaar is men verplicht een bekrachtigde archeologienota toe te voegen aan de vergunningsaanvraag. Het onderzoeksterrein situeert zich volgens het gewestplan in een zone bestemd als woongebied. Het plangebied is gelegen binnen de vastgestelde archeologische zone van de historische stadskern van Brugge. Het onderzoeksterrein situeert zich noch binnen een archeologische site, noch binnen een zone waar geen archeologie te verwachten valt.

3 Geplande werken

De totale oppervlakte van het plangebied bedraagt ca. 4254 m². Binnen de projectgrenzen situeert zich het schoolcomplex van het Sint-Jozefsinsituut. Verspreid over het plangebied worden een aantal werkzaamheden voorzien die hieronder worden toegelicht. De gecombineerde oppervlakte van de geplande werken bedraagt ca. 447 m².

- De realisatie van een stuk nieuwbouw over een oppervlakte van ca. 64 m². Het zuidelijk deel van deze zone bestaat op heden uit een overdekte speelplaats (ca. 45 m²), het noordelijk deel van deze zone is op heden bebouwd (19 m²). De nieuwbouw wordt gefundeerd door middel van een vloerplaat met vorstrand (ca. 90 cm-mv).
- Aangrenzend ten oosten van de nieuwbouw wordt een nieuwe speelplaats gerealiseerd, alsook een doorgang richting een noordelijk gelegen binnentuin. De gecombineerde oppervlakte van e speelplaats en de doorgang bedraagt ca. 265 m². Op heden is deze zone tevens in gebruik als speelplaats. Omdat er onder de speelplaats nieuwe rioleringen en putten worden voorzien, is beslist de speelplaats integraal opnieuw aan te leggen. Voor de heraanleg van de speelplaats dient een bodemingreep gerekend te worden van ca. 50 cm-mv. Onder de speelplaats worden 4 nieuwe infiltratiekragen van 1200 liter, alsook 2 nieuwe regenwaterputten van 10.000 liter voorzien. Voor de infiltratiekragen wordt een bodemingreep voorzien tot ca. 80 cm-mv over een oppervlakte van ca. 8 m², voor de regenwaterputten zal een bodemingreep nodig zijn van ca. 1,5 m-mv over een oppervlakte van ca. 20 m². De putten zullen aansluiten op nieuwe riolering. Voor de riolering wordt een sleuf uitgegraven van ca. 50 cm breed en 75 cm diep.
- Binnen het complex zullen twee sanitaire ruimtes gerenoveerd worden. Deze renovatie omvat de aanleg van nieuwe riolering en een nieuwe vloer. Voor de riolering wordt een sleuf uitgegraven van ca. 50 cm breed en 75 cm diep. Voor de nieuwe vloer dient een bodemingreep gerekend te worden van ca. 50 cm-mv. De noordelijke en zuidelijke sanitaire ruimte hebben een oppervlakte van respectievelijk 34 m² en 40 m².
- In het noordelijk deel van het projectgebied zal een nieuwe koer worden aangelegd over een oppervlakte van ca. 16 m². Op heden is hier reeds een openluchtkoer aanwezig. Deze wordt overkapt en binnen het beschermd volume opgenomen. In deze zone zal de vloer opgehoogd worden. Voorafgaand aan deze ophoging wordt geen uitgraving voorzien.



- In het zuidelijk terreindeel wordt een nieuwe liftput gerealiseerd tot een diepte van ca. 1,4 m-mv. Deze liftput heeft een oppervlakte van ca. 5 m². Ten noorden van de lift wordt een stuk nieuwe riolering voorzien.
- Op 3 plaatsen worden nieuwe trappen voorzien. In het westen wordt een trap voorzien met een oppervlakte van ca. 8 m². Deze trap moet toegang verlenen tot een lager gelegen sporthal vanaf de speelplaats. Hier is een bodemingreep nodig van ca. 160 cm-mv. In het noordoostelijk terreindeel wordt een nieuwe trap voorzien over een oppervlakte van ca. 4 m². Deze trap zal de verbinding vormen tussen twee bestaande kelders. Hier is geen bijkomende bodemingreep nodig. In het zuidelijk deel van het plangebied wordt een trap voorzien over een oppervlakte van ca. 8 m². Ook hier wordt geen bodemingreep voorzien in de ongeroerde bodem.

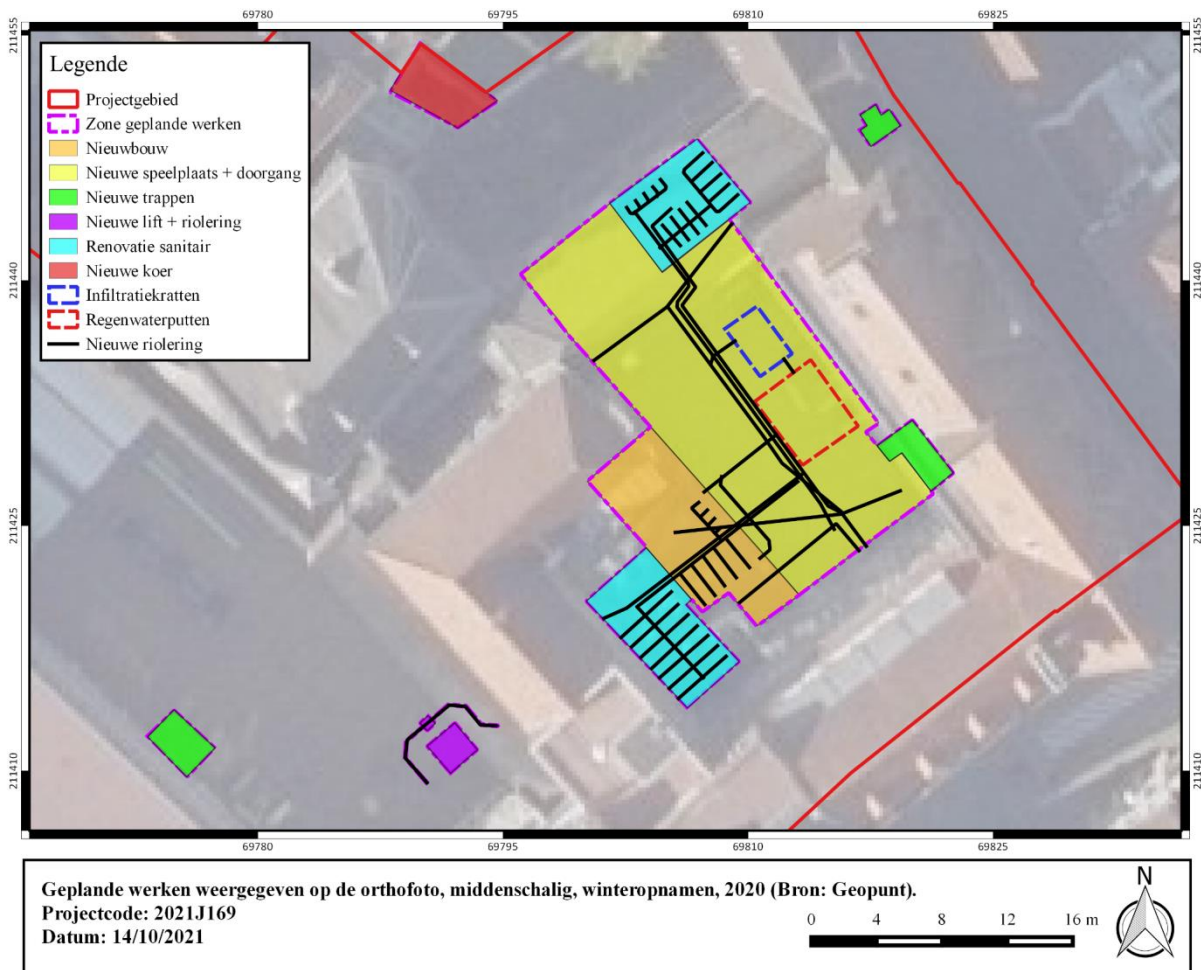

Figuur 2: Geplande werken weergegeven op de orthofoto, middenschalig, winteropnamen, 2020 (Bron: Geopunt).

4 Gemotiveerd advies

In deze sectie volgt een gemotiveerd advies over het al dan niet moeten nemen van maatregelen. Het gemotiveerd advies is gebaseerd op het verslag van resultaten van het vooronderzoek. De vaststellingen over de aan- of afwezigheid van archeologische sites en hun aard worden geconfronteerd met de door de initiatiefnemer voorgenomen bodemingrepen. Op basis van deze confrontatie motiveert het advies of er maatregelen nodig zijn, welke deze zijn, en wat hun uitvoeringswijze is. Na dit gemotiveerd advies volgt het concrete programma van maatregelen voor project Brugge Sint-Jozefsinstituut.

1° de volledigheid van het uitgevoerde vooronderzoek:

Alle nuttige en noodzakelijke onderzoeken werden uitgevoerd.

2° de aanwezigheid van een archeologische site:

Op basis van het uitgevoerde bureauonderzoek kan aangetoond worden dat het archeologisch potentieel van het projectgebied groot is. Op basis van het uitgevoerde bureauonderzoek kan onderstaande afgeleid worden:

- Het plangebied bevindt zich binnen de historische stadskern van Brugge, binnen de 12^{de} eeuwse omwalling.
- Historisch kaartmateriaal toont aan dat het plangebied in de 16^{de} eeuw zich binnen een woonblok bevindt. Centraal binnen het plangebied bevond zich de thans neogotische kapel van het ambacht der schilders.
- Archeologisch onderzoek in de omgeving van het plangebied leverde al vrij veel kenniswinst op. Opvallend is de aanwezigheid van een romeinse cultuurlaag en scherven ten oosten van het plangebied.

3° de waardering van de archeologische site:

Op basis van het bureauonderzoek kan gesteld worden dat er potentieel een **site met een complexe stratigrafie** kan verwacht worden. Het plangebied situeert zich vrij centraal op de zandrug en kwam zo al snel in aanmerking voor bewoning. Vermoedelijk dateert de eerste bewoning binnen de projectgrenzen uit de 11^e eeuw, archeologische sporen van deze bewoning kunnen binnen het plangebied voorkomen. Er kunnen ook oudere sporen uit metaaltijden, Romeinse periode en vroege middeleeuwen aangetroffen worden. Gezien de aanwezigheid van historische bebouwing vanaf de late middeleeuwen kunnen zich ook oudere fasen van deze bebouwing, maar ook randstructuren als waterputten, beerputten, artisanale kuilen, bijgebouwen of andere structuren, voorkomen op de achtererven van deze historische bebouwing. De aanwezigheid van een kapel op het einde 15^{de} eeuw verhoogt ook de kans op het aantreffen van menselijke begraving.

4° de impactbepaling:

Indien zich archeologische resten binnen de grenzen van het projectgebied bevinden, zijn deze bedreigd door de geplande werken.



4.1 Afweging onderzoekstechnieken

Rekening houdende met de criteria uit de Code Goede Praktijk (CGP), hoofdstuk 5.2, werd de noodzaak tot verder vooronderzoek afgewogen:

- *Archivalisch onderzoek*: Bijkomend archivalisch onderzoek is in dit stadium van het onderzoek niet van toepassing. Dergelijk onderzoek zou een te grote meerkost betekenen, bovendien is aan de hand van het historisch kaartmateriaal een duidelijk beeld verkregen van het onderzoeksgebied.

- *Landschappelijk bodemonderzoek* Cfr. CGP 7.3: Het landschappelijk bodemonderzoek heeft als doel de aardkundige opbouw en ontstaansgeschiedenis van de ondergrond en het landschap te kennen door een gerichte staalname. Op basis van de resultaten van het bureauonderzoek (de geplande werken) en de ligging van het plangebied binnen een stedelijke context wordt er geen voorafgaand landschappelijk booronderzoek uitgevoerd.

- *Geofysisch onderzoek* Cfr. CGP 7.4: Geofysisch onderzoek heeft tot doel om antropogene fenomenen te onderscheiden van natuurlijk sediment of om een morfologische reconstructie van het natuurlijke landschap te maken, door contrasten in elektrische, elektromagnetische en magnetische kenmerken van de ondergrond te meten. In het geval van het projectgebied is deze onderzoeksmethode niet van toepassing.

- *Veldkartering* Cfr. CGP 7.5: Veldkartering heeft tot doel om relevante archeologische indicatoren te zoeken door een visuele inspectie van een terrein. In het geval van het projectgebied is deze onderzoeksmethode niet van toepassing.

- *Verkennend en waarderend archeologisch booronderzoek* Cfr. CGP 8.4 en 8.5: Het verkennend archeologisch booronderzoek heeft als doel archeologische sites op te sporen door middel van boringen. Het waarderend archeologisch booronderzoek heeft als doel reeds opgespoorde archeologische sites te evalueren door middel van boringen. Deze methode is niet van toepassing voor het projectgebied.

- *Proefsleuven en proefputten* Cfr. CGP 8.6: Het doel van proefsleuven en proefputten is uitspraken te doen over de archeologische waarde van de totaliteit van een terrein door een beperkt maar statistisch representatief deel van dat terrein op te graven.

Gezien de ligging in een stadscontext, waarbij een complexe verticale stratigrafie verwacht wordt, met het voorkomen van puinpakketten, funderingen, vloeren,... in de bodem, is het uitvoeren van een verder vooronderzoek met ingreep in de bodem door middel van proefputten de enige relevante onderzoeksmethode om deze site te onderzoeken. Eerder werd aangetoond dat het archeologisch potentieel van het projectgebied groot is. Een onderzoek met behulp van proefputten kan duidelijkheid verschaffen omtrent de reële bedreiging van de bouwwerken (inschatting van het archeologisch niveau, de bewaringstoestand van de archeologische resten, de verstoringsgraad binnen het plangebied).

De aanbeveling werd getoetst aan de vier criteria opgenomen in de Code van Goede Praktijk artikel 5.3:



- mogelijk: De uitvoering van het vooronderzoek met ingreep in de bodem is momenteel niet mogelijk. Werken zullen uitgevoerd worden na het bekomen van de stedenbouwkundige vergunning en na afbraak van het gebouwenbestand.
- nuttig: Er zijn geen argumenten om aan te nemen dat het terrein dermate verstoord is dat een prospectie niet zinvol zou zijn. De proefputten brengen het archeologisch potentieel van het projectgebied in kaart. Hierop kan een gedegen beslissing genomen worden in functie van een eventueel verder onderzoek.
- schadelijk: Gelet op de aard van de werken, is eventueel aanwezig archeologisch erfgoed bedreigd. Een onderzoek door middel van proefputten is, rekening houdende met het groot archeologisch potentieel van het projectgebied, de enige goede manier om een inschatting te maken van het archeologisch bodemarchief.
- noodzakelijk: Eventueel archeologische relictten zijn door de geplande werken bedreigd.

4.2 Afbakening

Het advies heeft betrekking op een deel van plangebied (ca. 447 m²) waarop de geplande werken betrekking hebben uitgezonderd de zones van de geplande nieuwe trappen. Hier bevinden zich onderkelderde ruimtes. De kans om daar goed bewaarde archeologische resten worden aangetroffen is praktisch onbestaande. Bovendien gaat het om ruimtelijk versnipperde zones. De oppervlakte van de te onderzoeken zone is bijgevolg: 427m².

5 Onderzoeksvragen

Doel van het onderzoek is een archeologische evaluatie van het terrein. Dit houdt in dat het archeologisch erfgoed opgespoord, geregistreerd, gedetermineerd en gewaardeerd wordt en dat de potentiële impact van de geplande werken op de archeologische resten wordt bepaald. Onderdeel van de evaluatie is dat er mogelijkheden gezocht worden om *in situ* behoud te bewerkstelligen en, indien dit niet kan, er aanbevelingen worden geformuleerd voor vervolgonderzoek (ruimtelijke afbakening, diepteligging, strategie, doorlooptijd, te voorziene natuurwetenschappelijke onderzoeken en conservatietechnieken, voorstel onderzoeksvragen)

Bij het uitvoeren en uitwerken van de archeologische prospectie moeten minstens volgende vragen beantwoord worden:

- Hoe diep bevindt zich het archeologisch niveau?
- In hoeverre is het plangebied verstoord?
- Hoeveel archeologische niveaus kunnen onderscheiden worden?
- Wat is de aard, omvang, datering, en conservatie van de aangetroffen archeologische resten?
- Hoe is de opbouw van de chronologie van de aanwezige archeologische resten?
- Wat is de onderlinge samenhang tussen de sporen en structuren?
- Welke specifieke activiteiten (bewoning, ambachtelijke activiteiten) hebben binnen het onderzoeksgebied plaatsgevonden?
- Wat zijn de materiële aanwijzingen hiervoor?
- Passen deze in de historische context van de locatie?
- Uit welke periode dateren de vondsten? Kan er een functionele interpretatie aan gegeven worden?



- Wat is de datering en samenstelling van de aangetroffen ophogingslagen?
- Worden er resten van de 15^{de} eeuwse kapel gevonden? Wat is de bewaringstoestand? Welke materialen werden aangewend?
- Moet er, op basis van de archeologische resten, een vlakdekkend vervolgonderzoek plaatsvinden? Wat is de ruimtelijke afbakening van het vervolgonderzoek? Welke vraagstellingen dienen geformuleerd worden voor een vervolgonderzoek?

Met betrekking tot menselijke resten:

- Zijn er menselijke begravingen aanwezig?
- Hoeveel niveaus van begraving zijn er aanwezig?
- In welke periode kunnen de skeletten gedateerd worden?
- Wat zijn de specifieke kenmerken van de begravingen? Bevinden de begravingen zich in volle grond, in een kist, een bekiste grafkuil?, ...
- Zijn er elementen die kunnen wijzen op een begrafenisritueel (bijgiften, positie van het lichaam en ledematen, balseming,...)?
- Zijn er binnen de populatie groepen aan te wijzen die als verwantschapsgroepen geïnterpreteerd kunnen worden? (grafkelders, grafkuilen met meerdere individuen,...)?
- Wat is het fysieke aspect van eventuele funeraire structuren? (kistvorm- en assemblage, grafkuil, grafkelders, knekelput,...)?
- Zijn er aanwijzingen voor begraving met kledij of een lijkwade?
- Welke post-depositionele processen kunnen worden waargenomen?
- Wat is de bewaringstoestand (preservatie) en de volledigheid van de skeletten en eventueel andere sporen?

6 Methode en strategie

De onderzoekszone beslaat steeds de oppervlakte van ca. 447m², zoals die afgebakend is op basis van het uitgevoerde bureauonderzoek. Het onderzoek gebeurt in uitgesteld traject. De onderzoeksdoelen zijn succesvol bereikt wanneer de vooropgestelde onderzoeksvragen beantwoord zijn.

6.1 Randvoorwaarden afbraak gebouwenbestand

Het onderzoek gebeurt in uitgesteld traject. Het af te breken gebouwenbestand moet afgebroken worden tot op niveau van het maaiveld alvorens het archeologisch onderzoek van start gaat. Er dient nadrukkelijk beklemtoond te worden dat aan de sloop duidelijke voorwaarden verbonden zijn. Bestaande vloeren op het gelijkvloers worden enkel uitgebroken onder begeleiding van een archeoloog. De funderingen onder het straatniveau worden niet verwijderd of op andere manieren gemanipuleerd. Hetzelfde geldt voor eventueel aanwezige kelders, citernes of andere ondergrondse structuren, die nu niet gekend zijn en aan het licht zouden komen bij de afbraak. Verder moet op dergelijke manier te werk worden gegaan dat het vrijgekomen terrein niet of in zeer beperkte mate betreden wordt door zwaar materieel als dumpers en graaf- en breekmachines.



6.2 Prospectie met ingreep in de bodem

Uit het verslag van resultaten kwam naar voor dat verder vooronderzoek met ingreep in de bodem door middel van **proefputten**, gezien de ligging van het plangebied in een stedelijke context met een complexe verticale stratigrafie, de meest aangewezen methode is om het plangebied te onderzoeken. De voorziene onderzoeksmethode moet niet uitgevoerd worden indien de geplande werken alsnog niet zullen plaatsvinden. Zowel het veldwerk als de verwerking en rapportage van de hieronder beschreven methode dienen te voldoen aan de methodiek zoals beschreven in de Code van Goede Praktijk. Specifiek wordt verwezen naar hoofdstukken 8.6.1 en 8.6.3 van de Code van Goede Praktijk voor de uitvoering van en rapportering over archeologisch vooronderzoek en archeologische opgravingen en het gebruik van metaaldetectoren (versie 4.0). Het onderzoeksdoel is succesvol bereikt indien de vraagstelling gefundeerd kan beantwoord worden.

In totaal worden 5 proefputten aangelegd ter hoogte van de geplande werken. Dit komt neer op 52m² of 11,6% van het te onderzoekbare plangebied. Omdat de werken in 2 fases worden uitgevoerd, worden ook de proefputten in 2 fases aangelegd. Proefputten 1,2 en 3 maken onderdeel uit van fase 1, proefputten 4 en 5 maken onderdeel uit van fase 2.

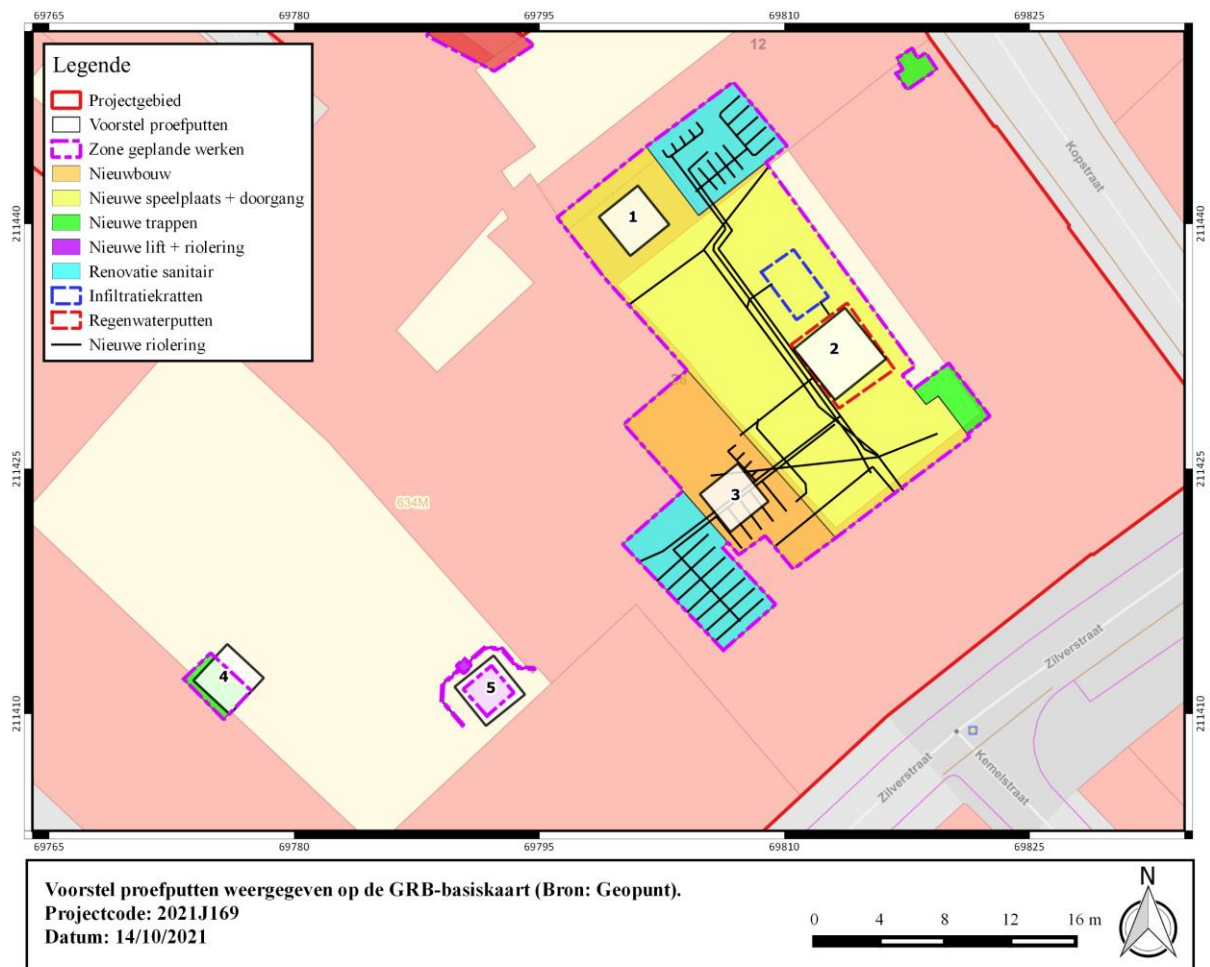

Figuur 3: Voorstel proefputten weergegeven op de GRB-basiskaart (Bron: Geopunt).



FASE 1

- Proefput 1 (3m x 3m): ter hoogte van de geplande speelplaats en doorgang, achtererfstructuren, kapel, menselijke begraafing?
- Proefput 2 (4m x 4m): ter hoogte van geplande regenwaterputten, kapel, menselijke begraafing?
- Proefput 3 (3m x 3m): ter hoogte van geplande nieuwbouw en renovatie sanitair, achtererfstructuren?, historische bebouwing?, menselijke begraafing

FASE 2

- Proefput 4 (3m x 3): ter hoogte van de geplande trap aan de sporthal: historische bebouwing?
- Proefput 5 (3m x 3m): ter hoogte van de geplande nieuwe lift, historische bebouwing, achtererfstructuur?

Indien de onderzoeksvragen op basis van bovenstaande proefputten niet afdoende kunnen beantwoord worden, dan kan de uitvoerende erkende archeoloog er tijdens het veldonderzoek voor opteren om extra proefputten of proefsleuven aan te leggen, of de bestaande putten uit te breiden, om beter inzicht te krijgen in de aard van de aangetroffen archeologische sporen. In elke proefput wordt de volledige stratigrafische sequentie onderzocht tot op moederbodem (indien nodig door middel van een sondering/boring). Het aantal vlakken en de aanlegdieptes worden tijdens het veldwerk bepaald door de veldwerkleider. In het geval van diep uitgegraven contexten (bvb. waterputten) worden de uitgravingsdieptes aan de hand van boringen achterhaald. Bij het aantreffen van resten van ambachtelijke activiteiten moet indien nodig een specialist geraadpleegd worden. Een selectie van het sporenbestand moet onderzocht worden om uitspraken te kunnen doen in functie van een vervolgonderzoek. De kwetsbare sporen worden afgedekt. In de proefput worden minstens twee profielwanden geregistreerd in functie van de stratigrafische opbouw. Elk vlak wordt gecontroleerd op de aanwezigheid van metalen voorwerpen met behulp van een metaaldetector. De geldende veiligheidsvoorschriften worden ten allen tijde gerespecteerd. Zo moet de omvang van de proefput zich evenredig verhouden tot de diepte van het aanlegvlak. Uitvoerend personeel die werkzaamheden uitvoeren in de nabije omgeving van een draaiende graafmachine moeten visueel duidelijk herkenbaar zijn zoals gebruikelijk.

Een fysisch antropoloog zal opgeroepen worden op het terrein van zodra er skeletten worden gevonden. Hij/zij verleent advies of het nodig geacht wordt om bij elk skelet bijkomende stalen te nemen (buikstalen, onder hoofd, vulling rond het skelet). Voor de skeletten maakt de fysisch antropoloog een basisassessament van alle aangetroffen skeletten. Dit omvat een beschrijving die leidt tot volgende vaststellingen: geslacht, lichaamslengte, leeftijdsbepaling, opvallende anatomische varianten en pathologieën.

6.3 Eindcriteria en uitzonderingsmodaliteiten

De prospectie wordt als succesvol beschouwd, indien alle waargenomen archeologische sporen op een wetenschappelijke wijze onderzocht zijn, er een beargumenteerd antwoord op de onderzoeksvragen geformuleerd kan worden en het eindrapport wordt opgeleverd.



De uitvoering van de opgraving gebeurt volgens de Code van Goede Praktijk, eventueel aangevuld met bijkomende maatregelen indien de sporen en/of vondsten daartoe aanleiding geven. Deze eventuele maatregelen worden bepaald door de erkend archeoloog.

6.4 Competenties

Het veldwerkteam bestaat minimaal uit:

- een veldwerkleider (onder auspiciën van een erkend archeoloog), deze veldwerkleider beschikt over voldoende ervaring in stedelijke contexten in Vlaanderen en heeft bij voorkeur een goede kennis van de (post) middeleeuwse periode. Minimaal heeft hij/zij 2 jaar opgravingservaring op stedelijke contexten, aangetoond via CV.
- één assistent-archeoloog, hij/zij heeft minstens 1 jaar opgravingservaring op stedelijke contexten, aangetoond via CV.
- Een fysisch antropoloog dient op afroep beschikbaar te zijn.

Voor de begeleiding van de opdracht dient de veldwerkleider zich te laten ondersteunen door één of meerdere specialisten en regiodeskundigen, die hem bijstaan bij de uitvoering van de prospectie indien deze expertise intern niet beschikbaar is. Deze specialist beschikt over een aantoonbare en ruime ervaring met stadskernonderzoek in het algemeen en binnen de stad Brugge in het bijzonder.

Het projectteam wordt daarenboven bijgestaan door een aardkundige. De aardkundige ondersteunt de archeologen bij de analyse van de bodemkundige/landschappelijke context en bij de interpretatie van sporen en structuren.

6.5 Vondsten

Conservatie en overdracht van het archeologisch ensemble gebeurt na afloop van het onderzoek conform aan de artikels 5.2.1, 5.2.2 en 5.2.3 van het Onroerend Erfgoeddecreet. Bij de start van de opgraving worden door de erkende archeoloog en de initiatiefnemer duidelijke afspraken gemaakt met betrekking tot de overdracht van het archeologisch ensemble bij de eigenaar en het erkende onroerend erfgoeddepot of andere bewaarder van het archeologisch ensemble. Na het beëindigen van de verwerking en het opleveren van de eindrapportage vindt de overdracht van de vondsten plaats.



7 Bibliografie

Agentschap Onroerend Erfgoed 2021

AGIV

DOV Vlaanderen

Geoportaal

Geopunt

Van Ranst, E. & Sys, C. 2000. Eenduidige legende voor de digitale bodemkaart van Vlaanderen. Universiteit Gent.

