

R18 Nieuwstraat, Sint-Paulusstraat, Pijlstraat en Veldenstraat, Retie

Programma van Maatregelen

Auteur:

H.G. Pape (veldwerkleider)

T. Van Mierlo

Autorisatie:

X. Alma (OE/ERK/Archeoloog/2016/00094)

1 Inleiding

In opdracht heeft het Vlaams Erfgoed Centrum in augustus 2018 – oktober 2021 een archeologienota opgesteld naar de archeologische waarde van de locatie R18 in Retie – ook wel bekend als de Ringlaan (afb. 1 en 2). De archeologienota bestaat uit een bureauonderzoek en is uitgevoerd naar aanleiding van de voorgenomen herinrichting van de Nieuwstraat, Sint-Paulusstraat, Pijlstraat en Veldenstraat en opwaardering van deze wegen tot de R18.

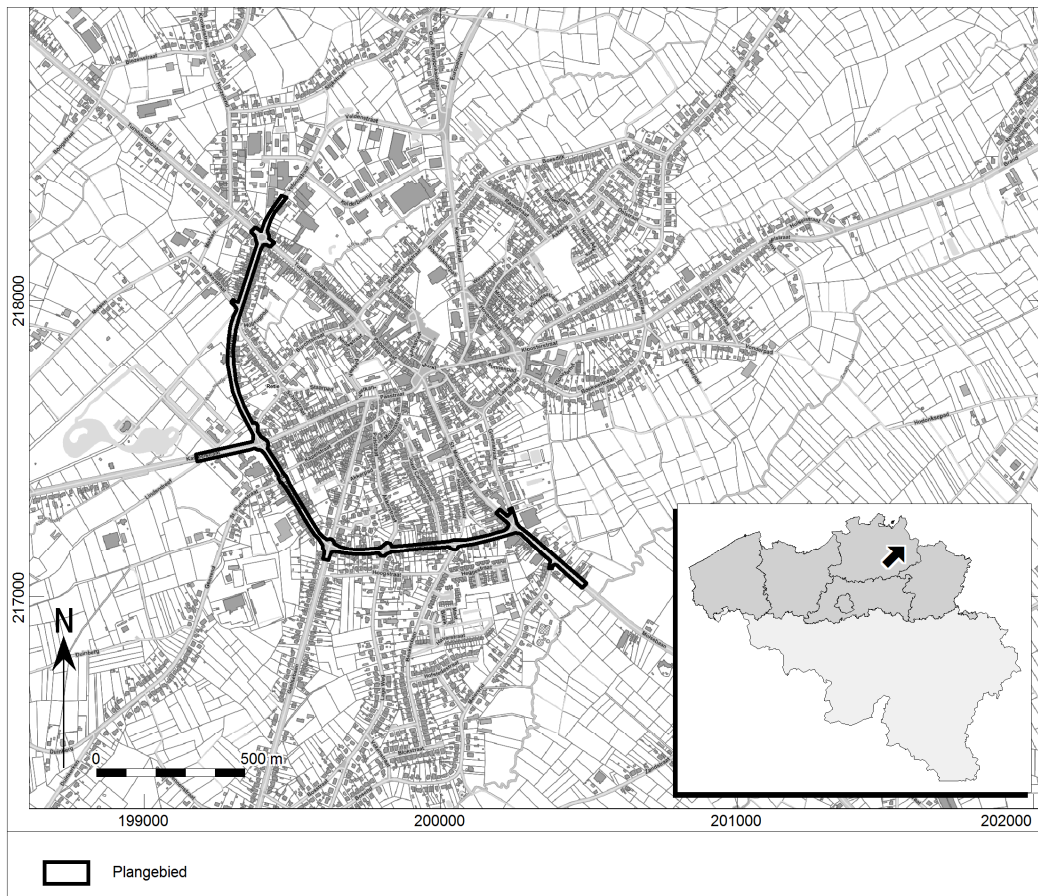

Afb. 1. Locatiekaart van het plangebied.

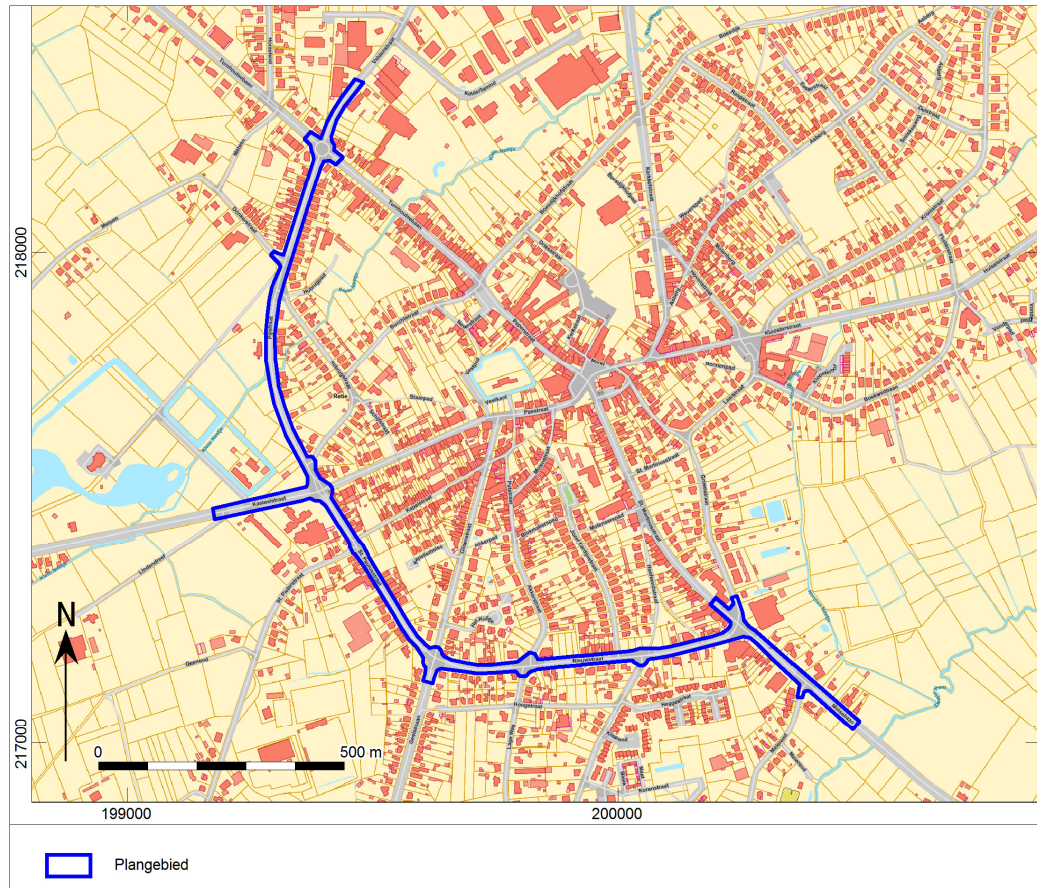

Afb. 2. Aanduiding van het uit te voeren archeologisch onderzoek op het plan van de bestaande toestand op het terrein.

2 Het vooronderzoek zonder of met ingreep in de bodem

2.1 Het uitgevoerde vooronderzoek

Het was mogelijk was om al het vooronderzoek uit te voeren dat noodzakelijk is om met voldoende zekerheid een uitspraak te doen over de aan- of afwezigheid van archeologisch erfgoed, de waarde daarvan (kennispotentieel) en de omgang hiermee. Dit vooronderzoek is uitgevoerd in de vorm van een archeologienota zonder ingreep in de bodem.

- De voor het bureauonderzoek opgestelde onderzoeksvraag *“Zijn mogelijk archeologische waarden in het plangebied aanwezig, en zo ja, wat is de specifieke archeologische verwachting?”* kan als volgt worden beantwoord:

Het plangebied is grotendeels gelegen op een dekzandrug geflankeerd door twee beekdalen. Door deze landschappelijke ligging is de verwachting op archeologische resten hoog. Deze hoge verwachting wordt onderschreven door reeds uitgevoerd archeologisch onderzoek nabij het plangebied waaruit blijkt dat er vanaf de Late Bronstijd archeologische (nederzettings)resten en sporen van landgebruik verwacht kunnen worden in het plangebied. Daarmee geldt in het plangebied een hoge archeologische verwachting voor de periode Late Bronstijd – Nieuwe Tijd en een lage verwachting voor eerdere perioden.

Uit het bureauonderzoek blijkt echter dat de bodem in het plangebied zeer waarschijnlijk dermate verstoord is door de aanleg van de huidige infrastructuur en nutsvoorzieningen, dat de kans om archeologische resten *in situ* aan te treffen zeer gering is onder het huidige gabarit. Bij Kasteelstraat is bekend dat er diepgaande ontgravingen hebben plaatsgevonden. Deze staan aangegeven op de bodemkaart. Voor de overige locaties geldt dat bij de aanleg van de huidige Nieuwstraat, Sint-Paulusstraat en Pijlstraat in de tweede helft van de 20^e eeuw zeer waarschijnlijk ontgravingen hebben plaatsgevonden die het archeologische niveau hebben vernietigd. Ook de Veldenstraat, die al sinds de eerste helft van de

19^e eeuw een gedeeltelijke voorganger kent, zal onder het huidige gabarit diepgaande verstoringen kennen. Voor de aanvullende asfalteringswerken geldt dat hier wellicht nog een archeologisch niveau intact is. Deze werkzaamheden zijn echter niet diepgaand en zullen het archeologisch niveau niet raken.

2.2 Aan- of afwezigheid van archeologisch erfgoed

Gelet op de verwachte verstoring in het plangebied, het feit dat de geplande werkzaamheden nagenoeg allemaal in de geroerde grond binnen het bestaande gabarit van de Nieuwstraat, Sint-Paulusstraat, Pijlstraat, Veldenstraat en de daarmee kruisende wegen plaatsvinden en het feit dat de aanvullende oppervlakteverharding ter plaatse van de kruisingen buiten het bestaande gabarit geen noemenswaardige bodemingrepen met zich mee zal brengen, is de kans zeer klein dat er nog archeologische resten aanwezig zijn binnen de geplande werken.

3 Advies op basis van de resultaten

Op basis van deze gegevens wordt door het Vlaams Erfgoed Centrum geen verder onderzoek geadviseerd. De geplande werkzaamheden vormen geen bedreiging voor het bodemarchief, er is geen kenniswinst te behalen. Er hoeft daarom geen Programma van Maatregelen te worden opgesteld.

Ondanks het advies tot vrijgeven van het terrein, blijven de bepalingen voor het melden van toevalsvondsten van kracht, conform artikel 5.4.1 van het Onroerenderfgoeddecreet. De civieltechnisch uitvoerder is verplicht eventuele toevalsvondsten binnen drie dagen na ontdekking te melden bij Onroerend Erfgoed.