



Ruben Willaert
restauratie & archeologie
decoratie

GEEFT HET VERLEDEN EEN TOEKOMST

Coupure 94 (Gent, Oost-Vlaanderen)

Projectcode: 2021J277
November 2021

ARCHEOLOGIENOTA
BUREAUONDERZOEK (FASE 0)
DEEL 2: PROGRAMMA VAN MAATREGELEN



Colofon

Ruben Willaert NV
Ten Briele 14 bus 15
8200 Sint-Michiels-Brugge

Auteur: Bot Bart

Het eventuele nummer van het wettelijk depot of het buitenlandse equivalent hiervan: /

De naam en het erkenningsnummer van de erkende archeoloog:

Ruben Willaert NV, OE/ERK/Archeoloog/2015/00069

© Ruben Willaert NV, Sint-Michiels-Brugge, 2021

Niets uit deze uitgave mag vermenigvuldigd en/of openbaar gemaakt worden door middel van druk, fotokopie of welke wijze dan ook zonder voorafgaande schriftelijke toestemming van Ruben Willaert NV.

Ruben Willaert NV aanvaardt geen aansprakelijkheid voor eventuele schade voortvloeiend uit de toepassing van de adviezen of het gebruik van de resultaten van dit onderzoek.

INHOUDSTAFEL

1	Administratieve gegevens	5
2	Inleiding.....	7
3	Geplande werken.....	7
4	Gemotiveerd advies	9
4.1	Afweging onderzoekstechnieken.....	10
4.2	Afbakening.....	11
5	Onderzoeksvragen.....	11
6	Methode en strategie	12
6.1	Eindcriteria en uitzonderingsmodaliteiten	14
6.2	Competenties	14
6.3	Vondsten	14



FIGURENLIJST

Figuur 1: Het projectgebied weergegeven op de GRB-basiskaart. (Bron: geopunt)	6
Figuur 2: Synthese geplande werken weergegeven op de orthofoto, middenschaling, winteropnamen, 2020 (Bron: Geopunt).	8
Figuur 3 Vereenvoudigde weergave van de geplande werken en aanduiding van de proefputten. (bron: geopunt).....	13

TABELLENLIJST

Tabel 1: Administratieve gegevens: De administratieve gegevens identificeren de actoren die betrokken zijn bij het vooronderzoek en de locatie van het vooronderzoek.....	5
---	---



1 Administratieve gegevens

Tabel 1: Administratieve gegevens: De administratieve gegevens identificeren de actoren die betrokken zijn bij het vooronderzoek en de locatie van het vooronderzoek.

a) De locatie van het vooronderzoek met vermelding van:	Provincie	Oost-Vlaanderen
	Gemeente	Gent
	Deelgemeente	/
	Postcode	9000
	Adres	Coupure 94 9000 Gent
	Toponiem	Coupure 94
	Bounding box (Lambertcoördinaten)	$X_{\min} = 104165$ $Y_{\min} = 193219$ $X_{\max} = 104250$ $Y_{\max} = 193277$
b) Het kadasterperceel met vermelding van gemeente, afdeling, sectie, perceelsnummer of -nummers en kaartje	Gent, Afdeling 15, Sectie F, nr's: 2058x, 2058m Figuur 1	
c) Alle betrokken actoren en specialisten	Bart Bot (erkend archeoloog) Clara Thys (archeoloog) Elke Ghyselbrecht (aardkundige) Aaron Willaert (historicus)	



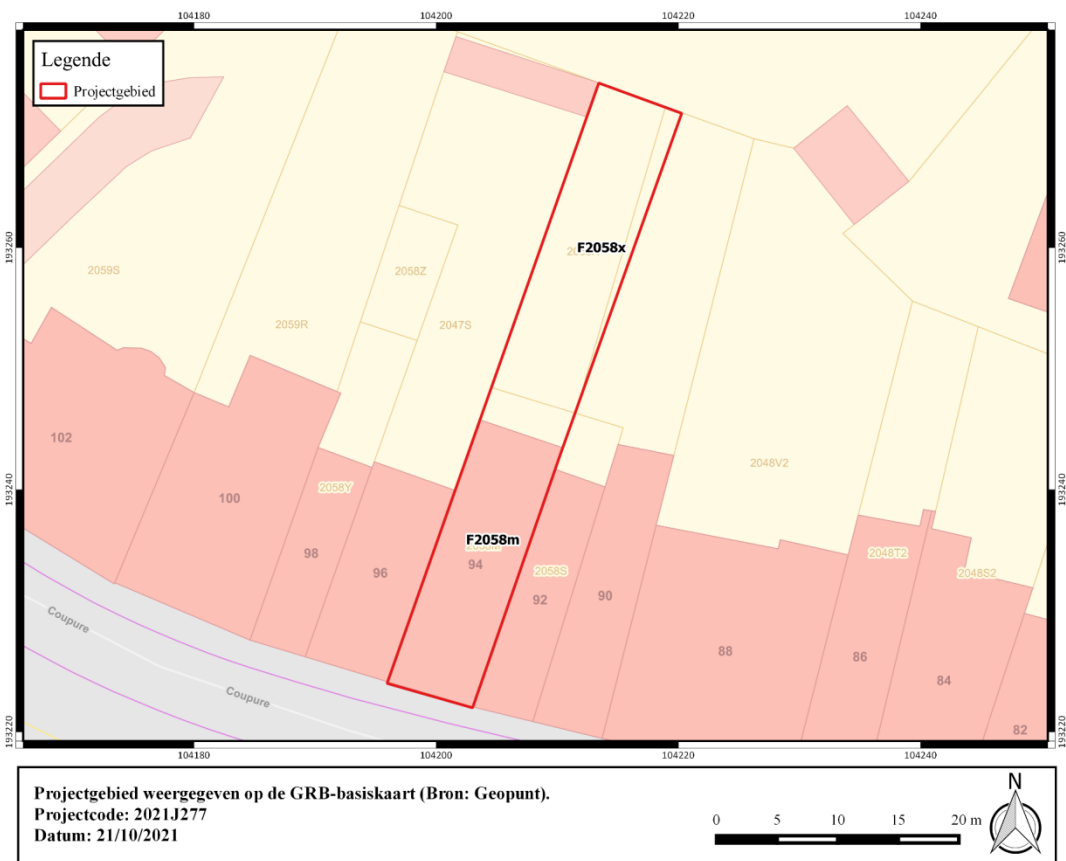

Figuur 1: Het projectgebied weergegeven op de GRB-basiskaart. (Bron: geopunt)

2 Inleiding

Deze archeologienota wordt opgemaakt naar aanleiding van een geplande stedenbouwkundige vergunningsaanvraag waarbij de totale oppervlakte van de ingreep in de bodem 100 m² of meer beslaat en de totale oppervlakte van de kadastrale percelen waarop de aanvraag betrekking heeft 300 m² of meer bedraagt. De oppervlakte van het plangebied in kwestie bedraagt ca. 380 m², vandaar is men verplicht een bekrachtigde archeologienota toe te voegen aan de vergunningsaanvraag. Het onderzoeksterrein situeert zich volgens het gewestplan in een zone bestemd als woongebied. Het plangebied is gelegen binnen de vastgestelde archeologische zone van de historische stadskern van Gent. Het onderzoeksterrein situeert zich noch binnen een archeologische site, noch binnen een zone waar geen archeologie te verwachten valt.

3 Geplande werken

De opdrachtgever plant de renovatie van een bestaande woning met adres Coupure 94 in Gent. De totale oppervlakte van het plangebied bedraagt ca. 380 m². Op heden is ca. 170 m² van het terrein bebouwd.

Op heden is over de volledige woning een half-ondergronds verdiep -1 aanwezig en dit tot op een diepte van ca. 0,75 tot 1 m-mv, exclusief vloerplaat. In het noordelijk deel van de woning is tevens een niveau -2 aanwezig met een oppervlakte van ca. 42 m². Dit niveau -2 situeert zich tot op een diepte van ca. -2,78 m-mv, exclusief vloerplaat. Aan de straatzijde is een berging van 10 m² aanwezig tot op een diepte van ca. 1,96 m-mv, exclusief vloerplaat.

Ter hoogte van de bestaande berging en de kelder op niveau -2 wordt geen bodemingreep voorzien. In de nieuwe toestand zal het niveau 1 van de woning een vloerplas hebben tot een peil van ca. 1,41 m-mv, exclusief vloerplaat. De bestaande berging blijft behouden tot op -1,98, de bestaande kelder -2 wordt gedempt om tot op het niveau van -1,41 m-mv te komen. Om het niveau van -1,41 m-mv (excl. vloerplaat) te bereiken moet over de rest van de woning een uitdieping plaatsvinden van 0,75 à 1,00 m-mv (excl. vloerplaat) tot 1,41 m-mv (excl. vloerplaat) dus een uitgraving van ca. 40 tot 65 cm-mv. Deze uitgraving zal plaatsvinden over een oppervlakte van ca. 116 m². Het overgrote deel van de binnenmuren in de woning wordt verwijderd in functie van de nieuwe indeling van het gebouw.

De bestaande tuin zal heraangelegd worden over een oppervlakte van ca. 185 m². Op heden is de tuin in 2 niveaus aangelegd, met een hoogteverschil van ca. 30 cm. Bij de aanleg van de nieuwe tuin zal het bestaande niveau zoveel mogelijk behouden blijven. De bodemingrepen beperken zich tot inzaaien en aanplanten. Lokaal zal er mogelijk een iets diepere bodemingreep zijn, maar nergens zal deze dieper reiken dan 30 cm-mv.

In het meest noordelijk deel van het perceel voorziet de opdrachtgever de realisatie van een tuinberging van ca. 25 m². Voor deze nieuwe tuinberging is een uitgraving nodig van ca. 50 cm-mv.

In functie van de geplande werken wordt nieuwe riolering uitgegraven die zal aansluiten op nieuw te realiseren putten. De nieuwe riolering wordt aangelegd tot op een diepte van ca. 2 m-mv. Dat is (ca. 60 cm onder het vloerniveau van niveau -1 in nieuwe toestand). De putten worden aangelegd tot op een diepte van ca. 2 m-mv.



Een bestaande berging (10 m²) blijft behouden en een bestaande kelder (42 m²) wordt gedempt. Over de rest van het terrein worden wél bodemingrepen voorzien. De geplande werken hebben aldus betrekking op een oppervlakte van ca. 328 m².

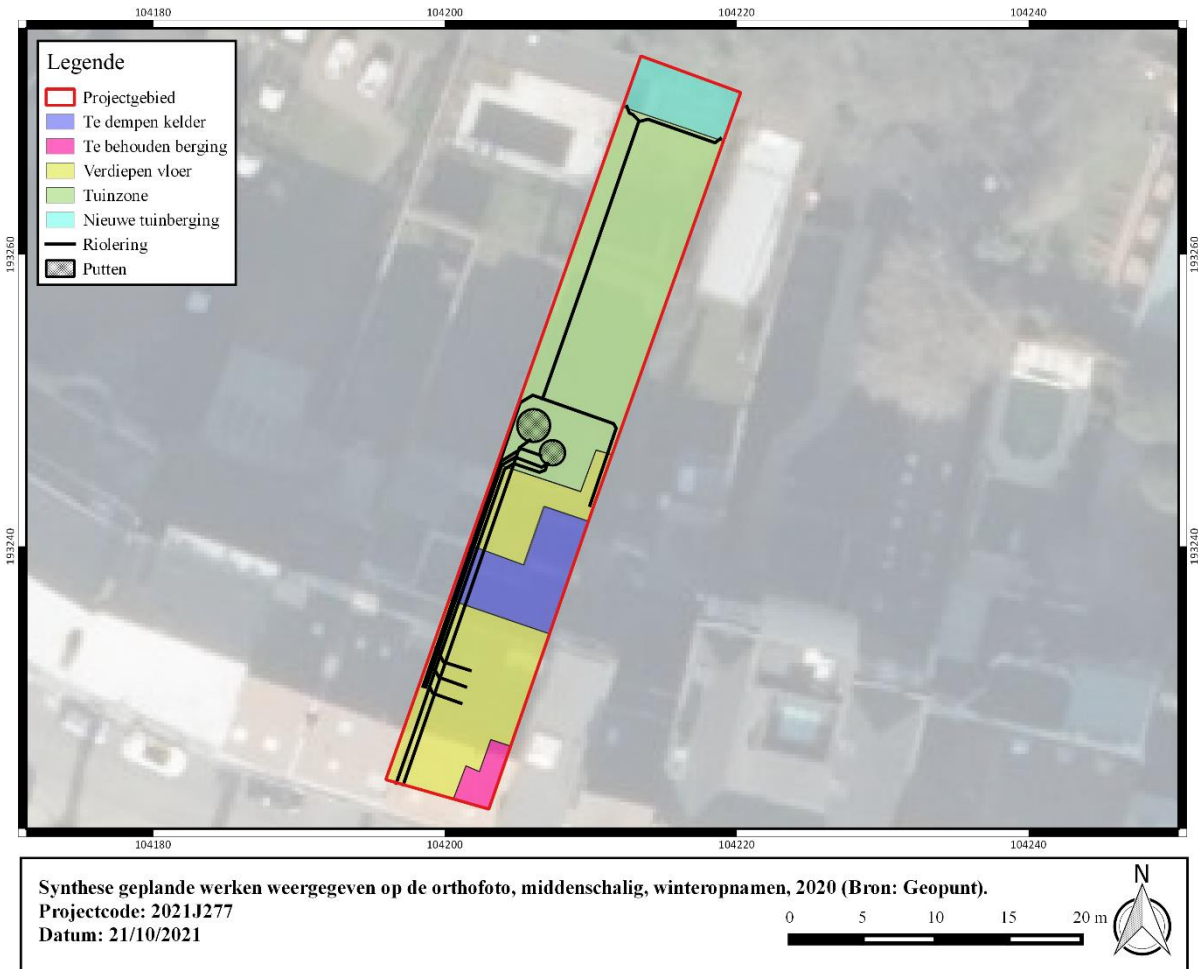

Figuur 2: Synthese geplande werken weergegeven op de orthofoto, middenschallig, winteropnamen, 2020 (Bron: Geopunt).

4 Gemotiveerd advies

In deze sectie volgt een gemotiveerd advies over het al dan niet moeten nemen van maatregelen. Het gemotiveerd advies is gebaseerd op het verslag van resultaten van het vooronderzoek. De vaststellingen over de aan- of afwezigheid van archeologische sites en hun aard worden geconfronteerd met de door de initiatiefnemer voorgenomen bodemingrepen. Op basis van deze confrontatie motiveert het advies of er maatregelen nodig zijn, welke deze zijn, en wat hun uitvoeringswijze is. Na dit gemotiveerd advies volgt het concrete programma van maatregelen voor project Gent Coupure 94.

1° de volledigheid van het uitgevoerde vooronderzoek:

Alle nuttige en noodzakelijke onderzoeken werden uitgevoerd.

2° de aanwezigheid van een archeologische site:

Op basis van het uitgevoerde bureauonderzoek kan aangetoond worden dat het archeologisch potentieel van het projectgebied groot is. Op basis van het uitgevoerde bureauonderzoek kan onderstaande afgeleid worden:

- Het plangebied bevindt zich binnen de historische stadskern van Gent en binnen de 14^{de}-eeuwse stadsomwalling.
- Op 16^{de}-eeuws kaartmateriaal (Cfr. Deventer en Braun en Hogenberg) is het plangebied onbebouwd.
- Op 17^{de}-eeuws kaartmateriaal (cfr. Sanderus en Frickx) wordt er bebouwing binnen het plangebied afgebeeld. Het plangebied is onderdeel van de abdij van Waarschoot. Het plangebied situeert zich in de tuinzone van deze abdij. Dit wordt bevestigd op de kaart van Ferraris (18^{de} eeuw).
- De Coupure en de wegen erlangs worden aangelegd in de 18^{de} eeuw. Op kaartmateriaal uit de 19^{de} eeuw staat een woning afgebeeld op het zuidelijk deel van het plangebied. De huidige woning wordt gebouwd in de 20^{ste} eeuw.

3° de waardering van de archeologische site:

Op basis van het bureauonderzoek kan gesteld worden dat er potentieel een site met een complexe stratigrafie kan verwacht worden. Gezien de aanwezigheid van historische bebouwing zijn verdere onderzoeksfases noodzakelijk om een waardevol assessment te kunnen maken van het projectgebied. Er kunnen immers altijd oudere fasen van bebouwing, maar ook randstructuren als waterputten, beerputten, artisanale kuilen, bijgebouwen of andere structuren, voorkomen op de achtererven van deze historische bebouwing. Oudere sporen (middeleeuws en/of Romeins) zijn niet uit te sluiten.

4° de impactbepaling:

Indien zich archeologische resten binnen de grenzen van het projectgebied bevinden, zullen deze mogelijk interfereren met de voorziene bodemingrepen.



4.1 Afweging onderzoekstechnieken

Rekening houdende met de criteria uit de Code Goede Praktijk (CGP), hoofdstuk 5.2, werd de noodzaak tot verder vooronderzoek afgewogen:

- *Archivalisch onderzoek*: Bijkomend archivalisch onderzoek is in dit stadium van het onderzoek niet van toepassing. Aan de hand van het historisch kaartmateriaal een duidelijk beeld verkregen van het onderzoeksgebied.

- *Landschappelijk bodemonderzoek* Cfr. CGP 7.3: Het landschappelijk bodemonderzoek heeft als doel de aardkundige opbouw en ontstaansgeschiedenis van de ondergrond en het landschap te kennen door een gerichte staalname. Op basis van de resultaten van het bureauonderzoek is er geen specifieke verwachting naar een bewaarde paleobodem. Om die reden wordt er geen landschappelijk booronderzoek uitgevoerd.

- *Geofysisch onderzoek* Cfr. CGP 7.4: Geofysisch onderzoek heeft tot doel om antropogene fenomenen te onderscheiden van natuurlijk sediment of om een morfologische reconstructie van het natuurlijke landschap te maken, door contrasten in elektrische, elektromagnetische en magnetische kenmerken van de ondergrond te meten. In het geval van het projectgebied is deze onderzoeksmethode niet van toepassing.

- *Veldkartering* Cfr. CGP 7.5: Veldkartering heeft tot doel om relevante archeologische indicatoren te zoeken door een visuele inspectie van een terrein. In het geval van het projectgebied is deze onderzoeksmethode niet van toepassing.

- *Verkennend en waarderend archeologisch booronderzoek* Cfr. CGP 8.4 en 8.5: Het verkennend archeologisch booronderzoek heeft als doel archeologische sites op te sporen door middel van boringen. Het waarderend archeologisch booronderzoek heeft als doel reeds opgespoorde archeologische sites te evalueren door middel van boringen. Deze methode is niet van toepassing voor het projectgebied.

- *Proefsleuven en proefputten* Cfr. CGP 8.6: Het doel van proefsleuven en proefputten is uitspraken te doen over de archeologische waarde van de totaliteit van een terrein door een beperkt maar statistisch representatief deel van dat terrein op te graven.

Gezien de ligging in een stadscontext, waarbij een complexe verticale stratigrafie verwacht wordt, met het voorkomen van puinpakketten, funderingen, vloeren,... in de bodem, is het uitvoeren van een verder vooronderzoek met ingreep in de bodem door middel van proefputten de enige relevante onderzoeksmethode om deze site te onderzoeken. Eerder werd aangetoond dat het archeologisch potentieel van het projectgebied groot is. Een onderzoek met behulp van een proefputten kan duidelijkheid verschaffen omtrent de reële bedreiging van de bouwwerken (inschatting van het archeologisch niveau, de bewaringstoestand van de archeologische resten, de verstoringsgraad binnen het plangebied).

De aanbeveling werd getoetst aan de vier criteria opgenomen in de Code van Goede Praktijk artikel 5.3:



- mogelijk: De uitvoering van het vooronderzoek met ingreep in de bodem is momenteel niet mogelijk. Werken zullen uitgevoerd worden na het bekomen van de stedenbouwkundige vergunning.
- nuttig: Er zijn geen argumenten om aan te nemen dat het terrein dermate verstoord is dat een prospectie niet zinvol zou zijn. De proefputten brengen het archeologisch potentieel van het projectgebied in kaart. Hierop kan een gedegen beslissing genomen worden in functie van een eventueel verder onderzoek.
- schadelijk: Gelet op de aard van de werken, is eventueel aanwezig archeologisch erfgoed bedreigd. Een onderzoek door middel van proefputten is, rekening houdende met het groot archeologisch potentieel van het projectgebied, de enige goede manier om een inschatting te maken van het archeologisch bodemarchief.
- noodzakelijk: Eventueel archeologische relictten zijn door de geplande werken bedreigd.

4.2 Afbakening

Het advies heeft betrekking op het volledige plangebied, uitgezonderd de zone van de kelder en de berging. (circa 328 m²)

5 Onderzoeksvragen

Doel van het onderzoek is een archeologische evaluatie van het terrein. Dit houdt in dat het archeologisch erfgoed opgespoord, geregistreerd, gedetermineerd en gewaardeerd wordt en dat de potentiële impact van de geplande werken op de archeologische resten wordt bepaald. Onderdeel van de evaluatie is dat er mogelijkheden gezocht worden om *in situ* behoud te bewerkstelligen en, indien dit niet kan, er aanbevelingen worden geformuleerd voor vervolgonderzoek (ruimtelijke afbakening, diepteligging, strategie, doorlooptijd, te voorziene natuurwetenschappelijke onderzoeken en conservatietechnieken, voorstel onderzoeksvragen)

Bij het uitvoeren en uitwerken van de archeologische prospectie moeten minstens volgende vragen beantwoord worden:

- Hoe diep bevindt zich het archeologisch niveau?
- In hoeverre is het plangebied verstoord?
- Hoeveel archeologische niveaus kunnen onderscheiden worden?
- Wat is de aard, omvang, datering, en conservatie van de aangetroffen archeologische resten?
- Hoe is de opbouw van de chronologie van de aanwezige archeologische resten?
- Wat is de onderlinge samenhang tussen de sporen en structuren?
- Welke specifieke activiteiten (bewoning, ambachtelijke activiteiten) hebben binnen het onderzoeksgebied plaatsgevonden?
- Wat zijn de materiële aanwijzingen hiervoor?
- Passen deze in de historische context van de locatie?
- Uit welke periode dateren de vondsten? Kan er een functionele interpretatie aan gegeven worden?
- Wat is de datering en samenstelling van de aangetroffen ophogingslagen?
- **Worden er resten van het gebouw aangetroffen zoals afgebeeld op de kaart van Sanders en Frickx. Kunnen er archeologische resten gelinkt worden met de abdij van Waarschoot?**



- Moet er, op basis van de archeologische resten, een vlakdekkend vervolgonderzoek plaatsvinden? Wat is de ruimtelijke afbakening van het vervolgonderzoek? Welke vraagstellingen dienen geformuleerd worden voor een vervolgonderzoek?

6 Methode en strategie

De onderzoekszone beslaat steeds de oppervlakte van ca. circa 320m², zoals die afgebakend is op basis van het uitgevoerde bureauonderzoek. Het onderzoek gebeurt in uitgesteld traject. De onderzoeksdoelen zijn succesvol bereikt wanneer de vooropgestelde onderzoeksvragen beantwoord zijn.

Uit het verslag van resultaten kwam naar voor dat verder vooronderzoek met ingreep in de bodem door middel van **proefputten**, gezien de ligging van het plangebied in een stedelijke context met een complexe verticale stratigrafie, de meest aangewezen methode is om het plangebied te onderzoeken. De voorziene onderzoeksmethode moet niet uitgevoerd worden indien de geplande werken alsnog niet zullen plaatsvinden. Zowel het veldwerk als de verwerking en rapportage van de hieronder beschreven methode dienen te voldoen aan de methodiek zoals beschreven in de Code van Goede Praktijk. Specifiek wordt verwezen naar hoofdstukken 8.6.1 en 8.6.3 van de Code van Goede Praktijk voor de uitvoering van en rapportering over archeologisch vooronderzoek en archeologische opgravingen en het gebruik van metaaldetectoren (versie 4.0). Het onderzoeksdoel is succesvol bereikt indien de vraagstelling gefundeerd kan beantwoord worden.

In totaal worden 3 proefputten (9% van het plangebied) aangelegd ter hoogte van de geplande werken.



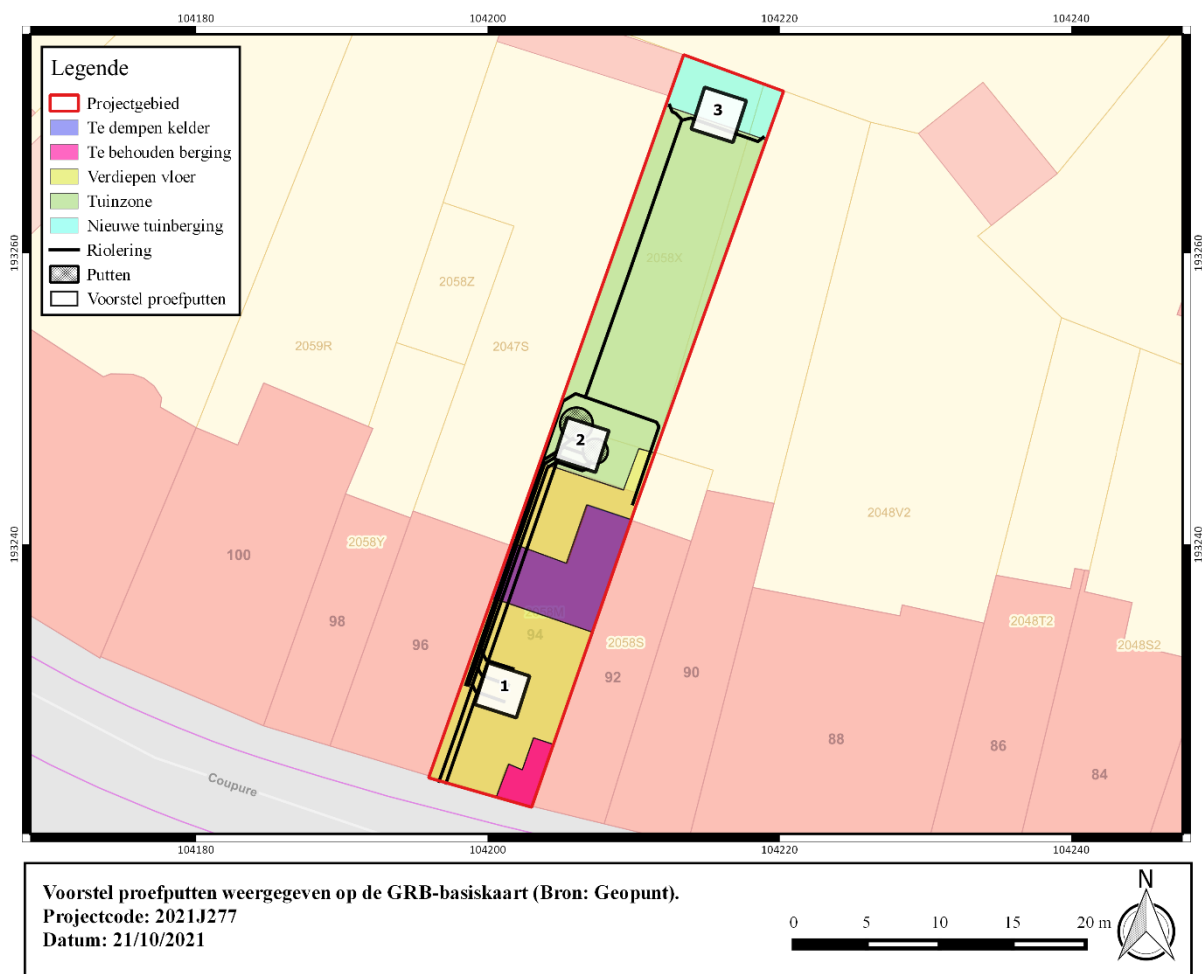

Figuur 3 Vereenvoudigde weergave van de geplande werken en aanduiding van de proefputten. (bron: geopunt)

- Proefput 1 (3m x 3m): ter hoogte van de geplande riolering en nieuwe vloer, verwachting: historische bebouwing?
- Proefput 2 (3m x 3m): ter hoogte van de geplande putten, verwachting: bebouwing Sanderus? Tuin klooster?
- Proefput 3 (3m x 3m): ter hoogte van de geplande tuinberging, tuinzone, verwachting: bebouwing Sanderus? Tuin klooster?

Indien de onderzoeksvragen op basis van bovenstaande proefputten niet afdoende kunnen beantwoord worden, dan kan de uitvoerende erkende archeoloog er tijdens het veldonderzoek voor opteren om extra proefputten of proefsleuven aan te leggen, of **de bestaande putten uit te breiden**, om beter inzicht te krijgen in de aard van de aangetroffen archeologische sporen. In elke proefput wordt de volledige stratigrafische sequentie onderzocht tot op moederbodem (indien nodig door middel van een sondering/boring). Het aantal vlakken en de aanlegdieptes worden tijdens het veldwerk bepaald door de veldwerkleider. In het geval van diep uitgegraven contexten (bvb. waterputten) worden de uitgravingsdieptes aan de hand van boringen achterhaald. Bij het aantreffen van resten van ambachtelijke activiteiten moet indien nodig een specialist geraadpleegd worden. Een selectie van het sporenbestand moet onderzocht worden om uitspraken te kunnen doen in functie van een vervolgonderzoek. De kwetsbare sporen worden afgedekt. In de proefput worden minstens twee profielwanden geregistreerd in functie van de stratigrafische opbouw. Elk vlak wordt gecontroleerd op de aanwezigheid van metalen voorwerpen met behulp van een metaaldetector. De geldende veiligheidsvoorschriften worden ten allen tijde gerespecteerd. Zo moet de omvang van de proefput zich evenredig verhouden tot de diepte van het aanlegvlak. Uitvoerend personeel die werkzaamheden uitvoeren in de nabije



omgeving van een draaiende graafmachine moeten visueel duidelijk herkenbaar zijn zoals gebruikelijk.

6.1 Eindcriteria en uitzonderingsmodaliteiten

De prospectie wordt als succesvol beschouwd, indien alle waargenomen archeologische sporen op een wetenschappelijke wijze onderzocht zijn, er een beargumenteerd antwoord op de onderzoeksvragen geformuleerd kan worden en het eindrapport wordt opgeleverd.

De uitvoering van de opgraving gebeurt volgens de Code van Goede Praktijk, eventueel aangevuld met bijkomende maatregelen indien de sporen en/of vondsten daartoe aanleiding geven. Deze eventuele maatregelen worden bepaald door de erkend archeoloog.

6.2 Competenties

Het veldwerkteam bestaat minimaal uit:

- een veldwerkleider (onder auspiciën van een erkend archeoloog), deze veldwerkleider beschikt over voldoende ervaring in stedelijke contexten in Vlaanderen en heeft bij voorkeur een goede kennis van de (post) middeleeuwse periode. Minimaal heeft hij/zij 2 jaar opgravingservaring op stedelijke contexten, aangetoond via CV.
- één assistent-archeoloog, hij/zij heeft minstens 1 jaar opgravingservaring op stedelijke contexten, aangetoond via CV.

Voor de begeleiding van de opdracht dient de veldwerkleider zich te laten ondersteunen door één of meerdere specialisten en regiodeskundigen, die hem bijstaan bij de uitvoering van de prospectie indien deze expertise intern niet beschikbaar is. Deze specialist beschikt over een aantoonbare en ruime ervaring met stadskernonderzoek in het algemeen en binnen de stad Gent in het bijzonder.

Het projectteam wordt daarenboven bijgestaan door een aardkundige. De aardkundige ondersteunt de archeologen bij de analyse van de bodemkundige/landschappelijke context en bij de interpretatie van sporen en structuren.

6.3 Vondsten

Conservatie en overdracht van het archeologisch ensemble gebeurt na afloop van het onderzoek conform aan de artikels 5.2.1, 5.2.2 en 5.2.3 van het Onroerend Erfgoeddecreet. Bij de start van de opgraving worden door de erkende archeoloog en de initiatiefnemer duidelijke afspraken gemaakt met betrekking tot de overdracht van het archeologisch ensemble bij de eigenaar en het erkende onroerend erfgoeddepot of andere bewaarder van het archeologisch ensemble. Na het beëindigen van de verwerking en het opleveren van de eindrapportage vindt de overdracht van de vondsten plaats.



