

ONDERZOEK DOOR
HEMBYSE ARCHEOLOGIE :
site Ieper, Reinaartstraat



Voorliggend document is een:

- | | |
|-----------------------------------------------------------|-------------------------------------|
| Historisch/archeologisch onderzoek | <input type="checkbox"/> |
| Verslag van resultaten (archeologienota of nota) | <input type="checkbox"/> |
| Aanvraag toelating vooronderzoek | <input type="checkbox"/> |
| Aanvraag onderzoek i.k.v. wetenschappelijke vraagstelling | <input type="checkbox"/> |
| Programma van Maatregelen (archeologienota of nota) | <input checked="" type="checkbox"/> |
| Archeologierapport (vlakdekkende opgraving) | <input type="checkbox"/> |
| Eindrapport (vlakdekkende opgraving) | <input type="checkbox"/> |
| Privacyfiche (enkel AOE) | <input type="checkbox"/> |
| Ander: | <input type="checkbox"/> |

MAATREGELEN :

GEEN MAATREGELEN

INHOUDSOPGAVE

1	Administratieve fiche.....	3
1.1	Situering van het onderzoeksgebied.....	3
1.2	Projectcodes of ID nummers.....	5
1.3	Betrokken actoren.....	5
1.4	Bewaring van de data	7
2	Dataset en waardering	8
2.1	Bestaande data.....	8
2.2	Ontbrekende data	10
2.3	Waardering	11
3	Literatuuroverzicht	12
3.1	Naslagwerken	12
3.2	Online bronnen.....	13

1 Administratieve fiche

1.1 Situering van het onderzoeksgebied

Gewest	Vlaams Gewest	
Gemeente	leper	
Deelgemeente	n.v.t.	
Straat en straatnummer	Reinaartstraat - Dikkebusseweg	
Lambert 72-coördinaten	ZW	X: 44052,959m x Y: 170915,505m
	NO	X: 44150,696 x Y: 171199,263 m
Oppervlakte	31603,42m ²	3,1 ha
Oppervlakte bodemingreep		100%
Kadastrale situering	Afdeling	3
	Sectie	E
	Percelen	60c; 60d; 57b; 57c; 56e; 56f; 56b3; 57g; 57h; 12x2; 12y2; 12b3; 12d3; 10p; 359b; 7z; 7c3; 6z2; 6e2; 6d2; 6c2; 6y2;

6y; 6x; 68h3; 6a;
58b; 57f

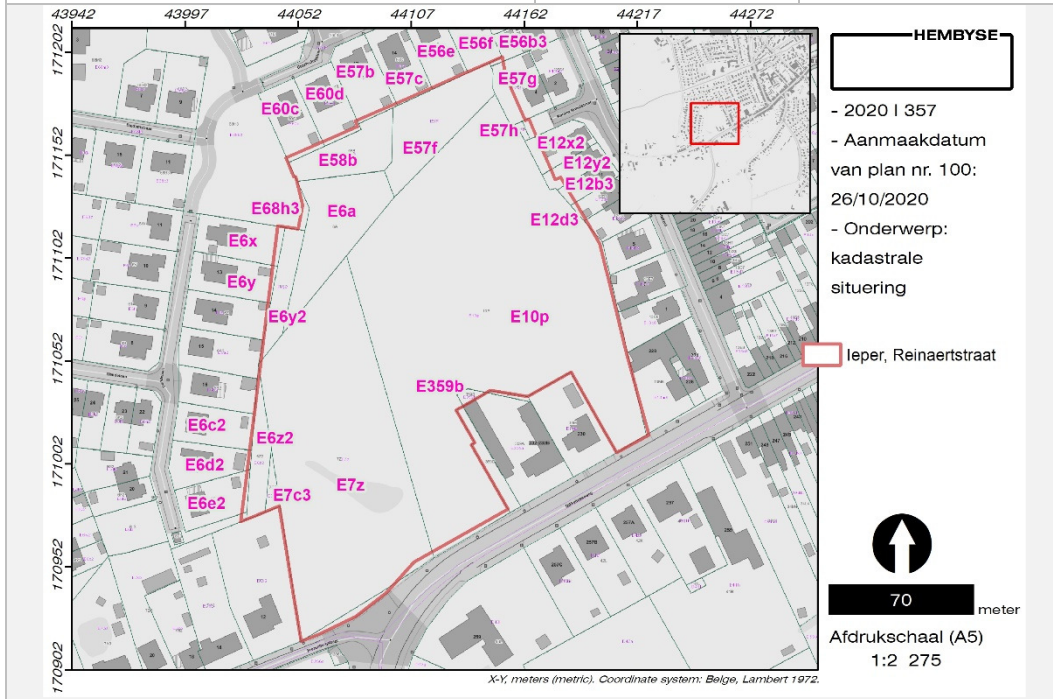

Datum van toekenning van de onderzoeksopdracht aan Hembyse bv	17 september 2020
Situering van de opdracht binnen het archeologietraject	Uitgesteld vooronderzoek
Wettelijk kader	Onroerenderfgoeddecreet van 12 juli 2013. Onroerenderfgoedbesluit van 16 mei 2014.
Opgemaakt volgens :	De Code van Goede Praktijk (hierna: CGP) voor de uitvoering van en rapportering over archeologisch vooronderzoek en archeologische opgravingen en voor het gebruik van metaaldetectoren, werd op 11 december 2015 door de bevoegde minister vastgesteld. Sinds 1 april 2016 vervangt de Code van Goede Praktijk definitief de archeologische Minimumnormen. Sinds 1 april 2019 geldt versie 4.0 van de Code.
Duur van de opdracht	15 werkdagen
Kostprijs van de opdracht (enkel zichtbaar in privacyfiche)	

1.2 Projectcodes of ID nummers

	Projectcode	ID nummer
Bureaustudie	2020 I 357	16686
Landschappelijke boringen	2021 K 25	
Verkennde boringen		
Waarderende boringen		
Prospectie met ingreep in de bodem	2021 K 26	
Opgraving		
Interne projectsigle Hembyse BV	IEP-REI	

1.3 Betrokken actoren

Erkend archeoloog (rechtspersoon)	Hembyse BV (OE/ER/Archeoloog/2017/00193)
Erkend archeoloog (natuurlijk persoon)	Bart De Smaele (OE/ERK/Archeoloog/2015/00070)
Veldwerkleider	Bart De Smaele
Assistent-archeoloog/archeologen	
Aardkundige, assistent-aardkundige	Hadewijch Pieters (OE/ERK/Archeoloog/2017/00168)
Conservator	
Natuurwetenschapper	
Geofysicus	360Survey BV
OCE-deskundige	360Survey BV
Materiaaldeskundige	
Fysisch-antropoloog	
Andere (regio)specialisten	Birger Stichelbaut (CHAL) Simon Verdegem (Ruben Willaert BV) Jan Decorte (CO7)
Initiatiefnemer (enkel zichtbaar in de privacyfiche)	

	Privaatrechtelijk	<input checked="" type="checkbox"/>
	Publiekrechtelijk	<input type="checkbox"/>
Omgevingsvergunning:	Verkaveling van gronden (verkaveling)	<input checked="" type="checkbox"/>
	Verkaveling van gronden (afsplitsing)	<input type="checkbox"/>
	Stedenbouwkundige handelingen (slopen)	<input type="checkbox"/>
	Stedenbouwkundige handelingen (bouwen)	<input type="checkbox"/>
Bevoegde overheid	Vlaamse Overheid, Agentschap Onroerend Erfgoed	
	Werkgebied WA2	

1.4 Bewaring van de data

Plaats en jaar van uitgave	Gentbrugge, 2021
Wettelijk depot	ISSN 2566-2732
Onderzoeksrapport Hembyse Archeologie, volgnummer:	211
Bibliografische referentie	De Smaele B. & Pieters H., 2021. <i>Nota van het uitgesteld vooronderzoek tussen de Reinaartstraat en de Dikkebusseweg te Ieper</i> , Onderzoeksrapport Hembyse Archeologie 211, Gentbrugge.
Bewaring van archief en ruwe data	Hembyse BV Vogelhoekstraat 25A 9050 Gentbrugge
Bewaring archeologisch ensemble	n.v.t.
Gebruiker van het archeologisch ensemble	n.v.t.
Bevoegde IOED/OEGemeente	CO7
Bevoegd Onroerend Erfgoeddepot (definitieve bewaarplaats van het archeologisch ensemble)	Regionaal Erfgoeddepot Potyze

2 Dataset en waardering

2.1 Bestaande data

Het archeologietraject bestaat uit een aantal onderzoeksmethodes, waarvan is afgewogen of deze “mogelijk” (uitvoerbaar), “nuttig” (archeologisch relevant), “schadelijk” (schadelijk voor het archeologisch bodemarchief) en noodzakelijk (noodzakelijk voor de waardering van het archeologisch kennispotentieel) zijn.

Op basis van het uitgevoerde archeologietraject kunnen de reeds toegepaste methodes worden getoetst.

Bureauonderzoek	Mogelijk	Nuttig	Schadelijk	Noodzakelijk	Eerder uitgevoerd
	<input checked="" type="checkbox"/>	<input checked="" type="checkbox"/>	<input type="checkbox"/>	<input checked="" type="checkbox"/>	<input checked="" type="checkbox"/>

toelichting

Op basis van het bureauonderzoek waren er niet voldoende gegevens om het archeologisch kennispotentieel van het gebied volledig in te schatten.

Controleboringen	Mogelijk	Nuttig	Schadelijk	Noodzakelijk	Eerder uitgevoerd
	<input checked="" type="checkbox"/>	<input type="checkbox"/>	<input type="checkbox"/>	<input type="checkbox"/>	<input type="checkbox"/>

toelichting

Uit het bureauonderzoek was het duidelijk dat een prospectie met ingreep in de bodem noodzakelijk zou zijn. In een site waar sporen uit WO1 verwacht worden, is het afbakenen van “recente verstoringen” middels controleboringen een te moeilijke evenwichtsoefening.

Landschappelijk bodemonderzoek	Mogelijk	Nuttig	Schadelijk	Noodzakelijk	Eerder uitgevoerd
	<input checked="" type="checkbox"/>	<input type="checkbox"/>	<input type="checkbox"/>	<input type="checkbox"/>	<input type="checkbox"/>

toelichting

Op basis van de aardkundige data was besloten dat er geen paleo-horizonten aanwezig waren. Desalniettemin werd dit door het Agentschap Onroerend Erfgoed als mogelijk geacht en werd een landschappelijk bodemonderzoek uitgevoerd. Er werden in de boringen geen paleo-horizonten aangetroffen.

**Prospectie met
ingreep in de bodem
ifv sporensites
(proefsleuven,
proefputten)**

Mogelijk	Nuttig	Schadelijk	Noodzakelijk	Eerder uitgevoerd
<input checked="" type="checkbox"/>	<input checked="" type="checkbox"/>	<input checked="" type="checkbox"/>	<input checked="" type="checkbox"/>	<input type="checkbox"/>

toelichting

Tijdens het proefsleuvenonderzoek werd de Oude Dikkebusbeek in een profiel onderzocht, het bleek te gaan om een relatief smal kanaal dat aan het maaiveld breed uitloopt. De overige sporen binnen het onderzoeksgebied zijn de resten van structuren uit WO1, met name de resten van een geschutsofstelling en greppels van smalspoorlijnen. Deze structuren bestonden grotendeels bovengronds en de bewaring van de ondergrondse delen van de structuren is matig tot slecht. Binnen het onderzoeksgebied werden geen sporen, structuren of contexten aangetroffen die tot een substantiële archeologische kenniswinst kunnen leiden indien deze vlakdekkend worden opgegraven. De geplande werken zijn dus geen bedreiging voor de archeologische kennis van de Late Middeleeuwen en de Eerste Wereldoorlog.

Dit leidt tot de vraag: zijn deze methodes voldoende zodat een inschatting van het archeologisch kennispotentieel en een waardering van de eventueel reeds gekende archeologische sporen mogelijk zijn ?

9

Antwoord: JA NEE

Indien de dataset volledig is, kan deze aan de geplande werken worden getoetst en kan een beslissing genomen worden over de impact van de geplande werken.

Indien de dataset onvolledig is, worden in de volgende hoofdstukken verdere maatregelen getoetst.

2.2 Ontbrekende data

Indien de dataset onvolledig is, dient een afweging te worden gemaakt van mogelijke onderzoeksmethoden om de dataset te vervolledigen. Dit is dezelfde afweging als van de reeds toegepaste onderzoeksmethoden:

Geofysisch onderzoek	Mogelijk	Nuttig	Schadelijk	Noodzakelijk	Eerder uitgevoerd
	<input type="checkbox"/>	<input type="checkbox"/>	<input type="checkbox"/>	<input type="checkbox"/>	<input type="checkbox"/>

toelichting

Niet noodzakelijk, de dataset is volledig.

Vlakdekkende opgraving	Mogelijk	Nuttig	Schadelijk	Noodzakelijk	Eerder uitgevoerd
	<input type="checkbox"/>	<input type="checkbox"/>	<input type="checkbox"/>	<input type="checkbox"/>	<input type="checkbox"/>

toelichting

Niet noodzakelijk, de dataset is volledig. Er is geen waardevolle archeologische vindplaats aanwezig.

Indien één of meerdere onderzoeksmethodes **noodzakelijk** zijn voor het vervolledigen van de archeologische dataset, worden deze in het programma van maatregelen besproken.

10

Te nemen maatregelen:	JA	<input type="checkbox"/>	NEE	<input checked="" type="checkbox"/>
-----------------------	----	--------------------------	-----	-------------------------------------

Korte omschrijving:

GEEN VERDERE MAATREGELEN INZAKE ARCHEOLOGIE

ER WORDT EEN VRIJGAVE VAN HET VOLLEDIGE ONDERZOEKSGBIED GEADVISEERD.

2.3 Waardering

Indien een inschatting van het archeologisch kennispotentieel en een waardering van de archeologische sporen mogelijk is, kan ook een waardering van de site worden gedaan.

Indien een inschatting van het archeologisch kennispotentieel niet mogelijk is (onvoldoende data), dient de waardering te worden uitgesteld tot de dataset vervolledigd is.

Indien de site geen archeologisch kennispotentieel of potentieel op aanzienlijke archeologische kenniswinst bevat (door een totaal gebrek aan archeologische sporen en structuren), dan is de waarde van de site vanuit archeologisch standpunt uiteraard nul. Indien de site een aantal sporen en structuren bevat, dient het potentieel aan archeologische kenniswinst/kennisvermeerdering afgewogen te worden aan zowel de geplande werken als de maatschappelijke en economische investering die noodzakelijk is voor het bewaren van het archeologisch kennispotentieel.

Conform de CGP worden ook onderzoeksvragen geformuleerd, die in de waardering van het onderzoeksgebied en de daarbinnen al dan niet aangetroffen archeologische sites, worden beantwoord.

Deze onderzoeksvragen zijn:

1. Bevat het onderzoeksgebied archeologische sporen, structuren of afgelijnde sites ?

De site bevat geen archeologische sporen, structuren of sites die een substantiële archeologische kenniswinst bevatten, in die zin dat deze ex situ moet worden behouden voor de toekomst.

2. Zo ja: Is deze archeologische vindplaats voldoende waardevol dat het behoud in situ of ex situ de noodzakelijke investeringen verantwoordt ? Zo ja: motiveer.

Het vlakdekkend onderzoeken van de aangetroffen structuren is in de afweging kosten versus baten niet te verantwoorden.

3 Literatuuroverzicht

3.1 Naslagwerken

Antrop M., 2002. *Traditionele landschappen van het Vlaamse Gewest, Versie 6.1*, opgemaakt door de Vakgroep Geografie van de UGent.

Borremans M., 2015. *Geologie van Vlaanderen*, Academia Press, Gent.

Code Van Goede Praktijk voor de uitvoering van en rapportering over archeologisch vooronderzoek en archeologische opgravingen en het gebruik van metaaldetectoren, versie 4.0.

De Smaele B. & Pieters H., 2020. *Archeologienota naar aanleiding van een verkaveling tussen de Reinaartstraat en de Dikkebusseweg te Ieper*, Onderzoeksrapport Hembyse Archeologie 148, Gent.

Dondeyne S., Vanierschot L., Langohr R., Van Ranst E. & Deckers J., 2015. *De grote bodemgroepen van Vlaanderen: Kenmerken van de "Reference Soil Groups" volgens het internationale classificatiesysteem World Reference Base*, KU Leuven & Universiteit Gent in opdracht van Vlaamse Overheid, Departement Leefmilieu, Natuur en Energie, Afdeling Land en Bodembescherming, Ondergrond, Natuurlijke Rijkdommen.

Gysseling M., 1960. *Toponymisch woordenboek van België, Nederland, Luxemburg, Noord-Frankrijk en West-Duitsland (vóór 1226)*.

Matthijs J., 2002. *Toelichting bij de Quartairgeologische kaart. Kaartblad 27-28-36, Proven-Ieper-Ploegsteert*, Geological Service Company bvba.

Stichelbaut B., 2020. *Ieper-Reynaertstraat. Historisch desktoponderzoek a.d.h.v. historische luchtfoto's en loopgravenkaarten*, CHAL-rapport 125, Centrum voor Historische en Archeologische Luchtfotografie, Ugent Vakgroep Archeologie.

Stubbe L., 2014. *De merkwaardige geschiedenis van Dikkebusvijverbeek. Of hoe de Grote Kemmelbeek zijn Kemmelbeek verloor*, in: Alfa en Omega, Liber Amicorum Frans Lignel, p. 169-191.

Vandeputte O., 1995. *Gids voor Vlaanderen. Toeristische en culturele gids van de Vlaamse gemeenten*, Uitgeverij Lannoo, Tielt.

Van der Burght L., 2021. *Rapport CTE-begeleiding Ieper Reinaartstraat, 360Survey*, Aalst.

Van Ranst E. & Sys C., 2000. *Eenduidige legende voor de digitale bodemkaart van Vlaanderen (Schaal 1:20 000)*, Universiteit Gent, Gent.

Van Zijverden W. & De Moor J., 2014. *Het groot profielenboek; Fysische geografie voor archeologen*, Leiden.

3.2 Online bronnen

<http://www.geopunt.be/>

<https://www.dov.vlaanderen.be/>

<https://inventaris.onroerenderfgoed.be/erfgoedobjecten/>

<https://inventaris.onroerenderfgoed.be/aanduidingsobjecten/>

<https://cai.onroerenderfgoed.be/>

<http://uurl.kbr.be>

<https://www.cartesius.be/>

http://ccff02.minfin.fgov.be/cadgisweb/?local=nl_BE

<https://geoplannen.omgeving.vlaanderen.be/roviewer/?t=7&m=1&category=2>

www.geologievannederland.nl

<https://search.arch.be/nl/>

<i>Hembyse Archeologie is een handelsnaam van de in 2017 opgerichte vennootschap Hembyse BV.</i>	
Maatschappelijke zetel:	<i>Vogelhoekstraat 25A, 9050 Gentbrugge</i>
BTW:	<i>BE 0677.720.687</i>
IBAN:	<i>BE25890214307282</i>
BIC:	<i>VDSP BE 91</i>
Telefoon:	<i>0032 472 89 97 66</i>
E-mail:	<i>info@hembyse.net</i>
Website:	<i>www.hembyse.net</i>
Sociale media:	<i>https://www.facebook.com/HembyseArcheologie/</i>