



**PROGRAMMA VAN MAATREGELEN BIJ
ARCHEO-RAPPORT 2021D101**

PROGRAMMA VAN MAATREGELEN PUTTE - MECHELBAAN

J. CLAESEN, B. VAN GENECHTEN,
E. AUDENAERT, K. BOUCKAERT & N. GEELEN

FEBRUARI 2022

PROJECTCODE BUREAUONDERZOEK 2021D101

1 ALGEMEEN

Administratieve gegevens / Technische Fiche

Onderzoek:	Programma van maatregelen. Putte - Mechelbaan		
Opdrachtnemer:	ARCHEBO bvba		
	Merelnest 5		
	3470 Kortenaak		
Projectleiding:	Jan Claesen		
Erkend archeoloog:	OE/ERK/Archeoloog/2015/00014		
Locatie:	Antwerpen, Putte, Mechelbaan 585-595		
Coördinaten :	A	X	167.776.323.991.538
		Y	193.488.347.976.346
	B	X	167.852.499.031.596
		Y	193.553.622.984.391
	C	X	167.914.026.263.631
		Y	193.490.290.760.346
	D	X	167.871.070.103.608
		Y	193.428.961.480.305
Kadastrale percelen:	Putte, afdeling 1, sectie D, perceelnummers 23L2, 23M2, 23F2, 23G2, 23N2, 27D, 24B en 28F		

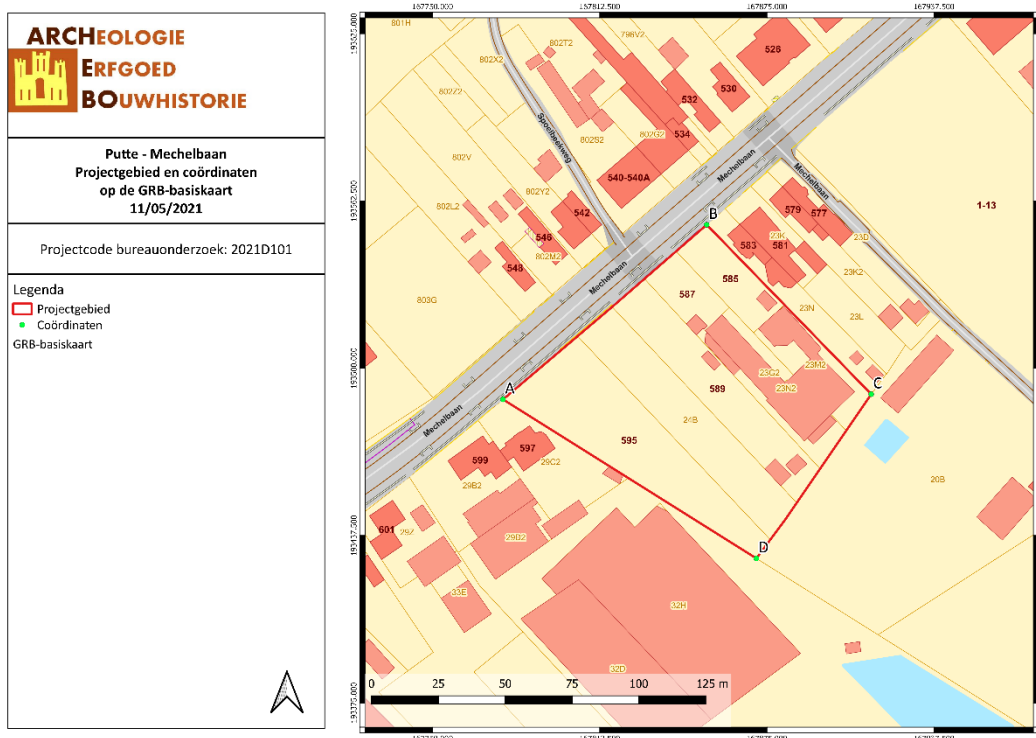

Figuur 1: Situering van het projectgebied op het GRB (Geopunt, 2021)

2 PROGRAMMA VAN MAATREGELEN

Het programma van maatregelen geeft een gemotiveerd advies over het al dan niet moeten nemen van maatregelen voor de omgang met archeologisch erfgoed bij bodemingrepen. Het beschrijft de aard van deze maatregelen en de uitvoeringswijze van de eventuele maatregelen.

Aanleiding van het vooronderzoek

Naar aanleiding van een omgevingsvergunning heeft ARCHEBO bvba een archeologienota opgemaakt voor een projectgebied aan de Mechelbaan 585 – 595 in Putte (Antwerpen). Binnen het projectgebied zal de opdrachtgever de huidige bebouwing slopen en de verhardingen verwijderen. Vervolgens zal een nieuw woonzorgcentrum opgetrokken worden en zal de omgeving aangelegd worden met nieuwe verhardingen en groene zones. Het projectgebied is ca. 8605,837 m² groot.

Het hoofdgebouw van het woonzorgcentrum heeft een L-vorm met het hoofdgebouw parallel aan de Mechelbaan en een uitloper richting het oosten. In het zuidoosten van het gebouw wordt er een binnentuin met enkele terrassen gecreëerd. Het gebouw heeft een oppervlakte van ca. 2878 m². Onder het grootste deel van het gebouw wordt een ondergrondse parkeergarage aangelegd. Deze parkeergarage ligt onder de volledige oostelijke uitloper van het gebouw en onder 2/3 van het hoofdgebouw langs de Mechelbaan. Het gedeelte dat de binnentuin creëert wordt nauwelijks onderkelderd. De parkeergarage heeft een oppervlakte van ca. 2111 m² en een diepte van 2 à 2.5 m -mV. De niet onderkelderde delen van het gebouw worden gefundeerd op volle plaat (minimaal 70 cm -mV).

De toegang tot het terrein, de parkeergarage en enkele bovengrondse parkeerplaatsen ligt in de noordelijke hoek van het projectgebied. Rond het gebouw zal er een wandelpad worden aangelegd dat in de westelijke hoek van het projectgebied aansluit op de Mechelbaan. In het zuiden van het projectgebied ligt een zone die volgens het RUP bouwvrij moet blijven. Hier worden een groenbuffer, tuinzone, wadi en volkstuintjes voorzien. De brandweg ligt in de zone tussen de Mechelbaan en het gebouw en wordt verhard met betongrasdallen. Aan de voorzijde van het gebouw komt een Engelse koer met een oppervlakte van 79,5 m². Al deze ingrepen hebben een verstoringsdiepte van 50 – 70 cm -mV.

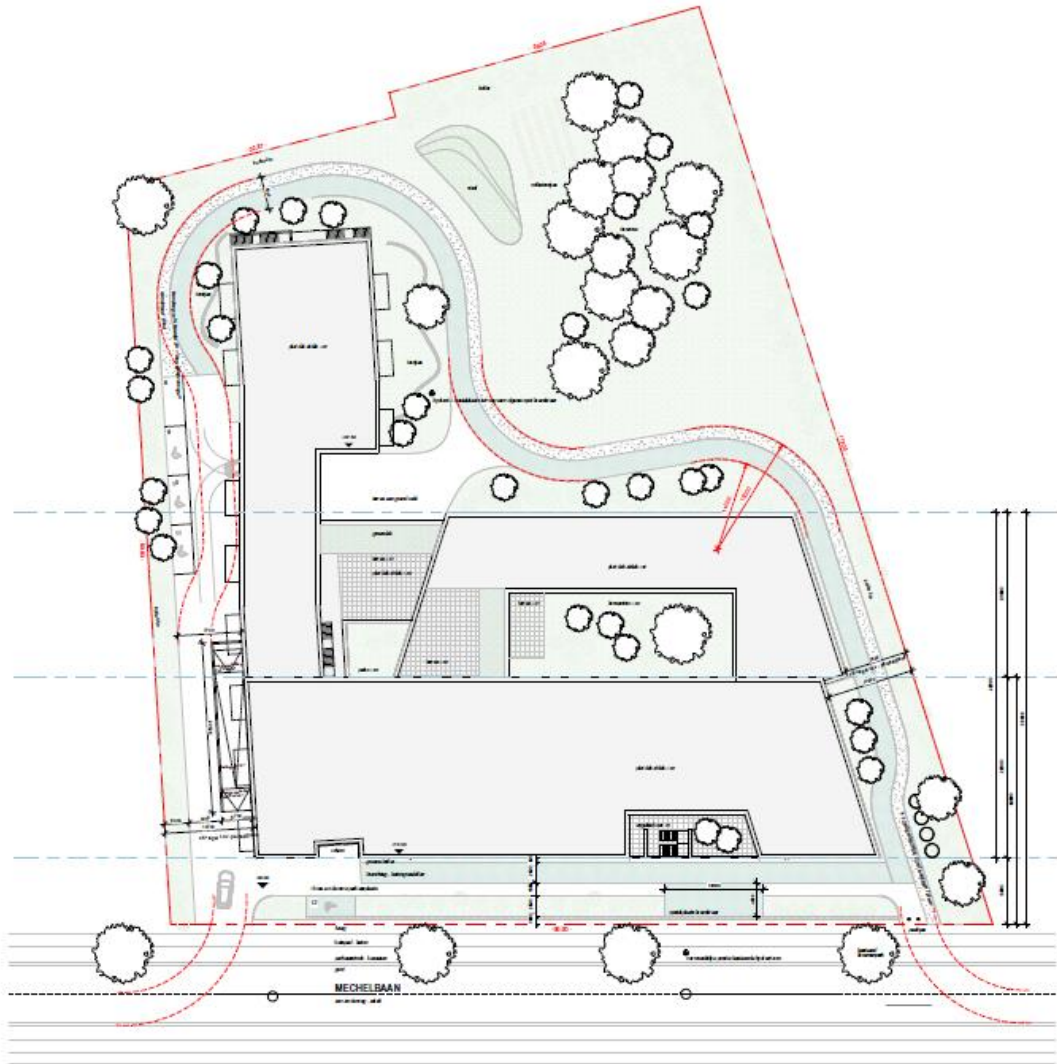

Figuur 2: Inplantingsplan Geplande Toestand (Opdrachtgever, 2022)



Figuur 3: Plan van het gelijkvloers (Opdrachtgever, 2022)

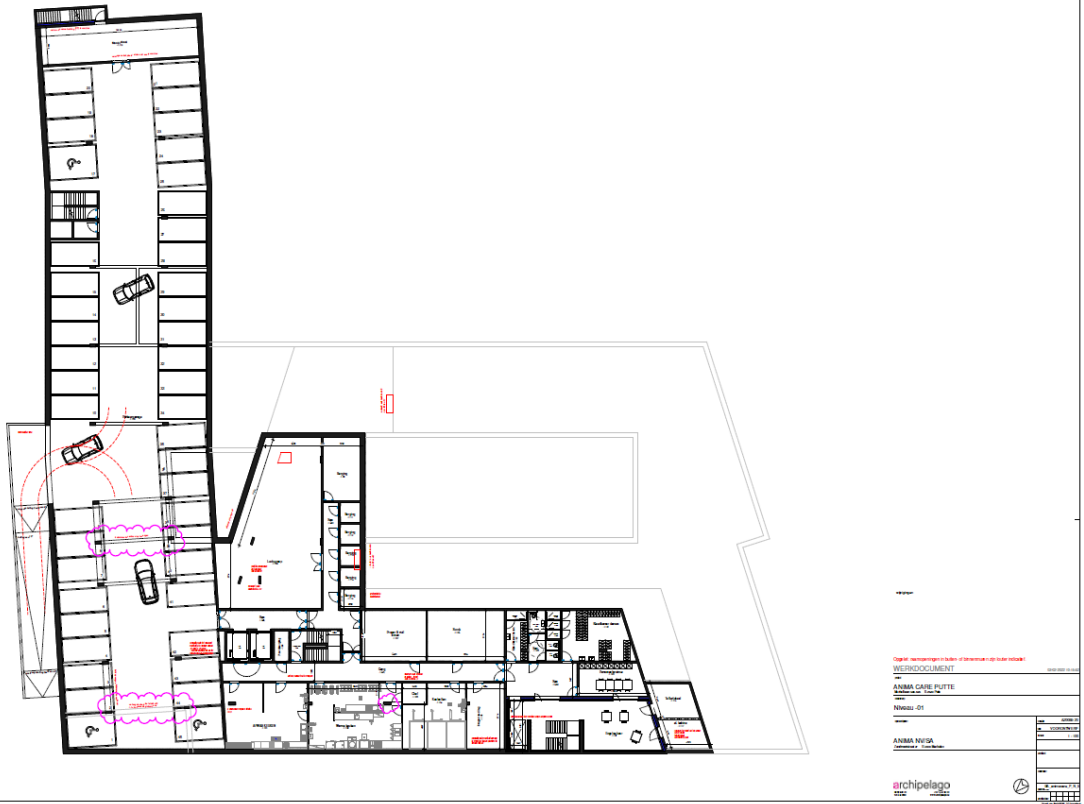

Figuur 4: Kelderplan (Opdrachtgever, 2022)

Binnen het plangebied zelf zijn er geen archeologische waarden bekend. De Centrale Archeologische Inventaris toont wel verschillende vondsten/locaties in de directe en ruime omgeving. Het betreft een onverbrand distaal chipfragment uit de Steentijd (CAI 223509), een greppel uit de Nieuwe Tijd, scherp afgelijnde kuilen met een grote hoeveelheid grind of steenslag uit de Nieuwste Tijd en recente verstoringen uit de 20^{ste} eeuw (CAI 224272), een kerk uit de Middeleeuwen en de Sint-Niklaaskapel uit de Late Middeleeuwen (CAI 105995), een omgrachte hoeve uit de 18^{de} eeuw (CAI 162794), een klingfragment in silex uit de Steentijd (CAI 102530), een kerk met kerkhof uit de Middeleeuwen (CAI 106001), een jachtslot uit de 18^{de} eeuw (CAI 150172), een huis uit de 18^{de} eeuw (CAI 110238), een ruitvormig doorboord koperen plaatje met serienummer en jaartal, een loden musketkogel en een lakenloodje uit de 20^{ste} eeuw (CAI 224576), muurresten van een tramstation uit de 19^{de} eeuw (CAI 222540), een marebladspits uit het Mesolithicum (CAI 161367), een cijnshoeve uit de 18^{de} eeuw (CAI 110236), een kleine afslag en spits in silex uit de Steentijd en een microkling uit het Midden-Neolithicum (CAI 102528), een onbepaalde vondst uit het Mesolithicum en lithisch materiaal uit het Neolithicum (CAI 100275), lithisch materiaal uit het Mesolithicum en het Neolithicum (CAI 100274, CAI 100272, CAI 100273 en CAI 100271) en 18 silexartefacten (kernen, afslagen, microkling, segment) uit de Steentijd, lithisch materiaal uit het Finaal-Paleolithicum en 3 artefacten uit het Mesolithicum uit wommersom (CAI 100268).

Het projectgebied bevindt zich dus in een omgeving met groot archeologisch potentieel. Op basis hiervan kunnen sporensites aanwezig zijn, gaande van de Metaaltijden tot en met de Nieuwste Tijd.

Gemotiveerd advies

Het gemotiveerd advies is gebaseerd op het verslag van resultaten van het vooronderzoek. De vaststellingen over de aan- of afwezigheid van archeologische sites en hun aard worden geconfronteerd met de door de initiatiefnemer voorgenomen bodemingrepen. Op basis van deze confrontatie motiveert het advies of er maatregelen nodig zijn, welke deze zijn, en wat hun uitvoeringswijze is.

Het uitgevoerde vooronderzoek is volledig. Alle relevante beschikbare bronnen zijn geraadpleegd. Tot op heden werd enkel een bureauonderzoek uitgevoerd.

Voor het bureauonderzoek werd gebruik gemaakt van zo veel mogelijk beschikbare bodemkaarten, geologische kaarten, historische kaarten en archeologische gegevens. Het onderzoek toonde aan dat het plangebied waardevolle archeologische resten zou kunnen bevatten vanaf de steentijd tot heden.¹

Er wordt aangewezen om een **landschappelijke booronderzoek** uit te voeren om een eventuele verstoring van het landschap vast te stellen en om de bodemopbouw te onderzoeken. Tevens kan door middel van dit onderzoek uitspraak gedaan worden of de huidige bebouwing en verharding een negatieve impact heeft op de bewaringstoestand van de natuurlijke bodemopbouw.

Verder is de mogelijke aanwezigheid van archeologische sporen en archeologische vondsten op het terrein niet van die aard dat **geofysisch onderzoek** de aan- of afwezigheid van een waardevolle archeologische site kan bevestigen of uitsluiten.

Omwille van de aanwezige bebouwing en verharding is een veldkartering niet mogelijk. Na het verwijderen van de verharding en de sloop van de bebouwing is **veldkartering** eveneens weinig zinvol gezien de mogelijke verstoringsgraad.

Rekening houdend met de ligging op een helling is een tijdelijke aanwezigheid van steentijdsites niet uitgesloten. Indien uit het landschappelijk booronderzoek blijkt dat de site over (deels) bewaarde bodems (minstens een deel van de Bt-horizont aanwezig) beschikt, kan er mogelijk steentijd verwacht worden en

¹ Zie Resultaten van het bureauonderzoek

dient er, conform de Code van de Goede Praktijk, **een verkennend archeologisch booronderzoek** naar steentijdartefacten uitgevoerd te worden.

Bij positieve resultaten (minstens één eco- of steentijd-artefact in een van de boringen) wat betreft steentijdvondsten tijdens het verkennend archeologisch booronderzoek en een voldoende waardering (minstens één artefact in een van de boringen) tot een vervolgtraject, kan een **waarderend archeologisch booronderzoek** tot de volgende stappen behoren.

Op locaties waar tijdens het verkennend en/of waarderend booronderzoek vuursteenartefacten worden aangetroffen, en de waarde van de steentijdsite niet geheel kon worden vastgesteld, worden **proefputten in functie van steentijd artefactensites** voorgeschreven. In deze proefputten wordt de verticale en horizontale omvang van de vuursteenconcentraties geanalyseerd. Ook de aard, datering en waarde van deze concentraties worden bestudeerd, evenals hun relatie met het landschap en de impact van de geplande werken.

Tot slot dient er een **proefsleuvenonderzoek** plaats te vinden. Het projectgebied kan immers een waardevolle sporensite bevatten vanaf de Metaaltijden tot de Nieuwe Tijd. Indien blijkt uit het landschappelijk booronderzoek dat het perceel deels of geheel verstoord is, kan worden afgezien van het proefsleuvenonderzoek.

Indien er tijdens het proefsleuvenonderzoek archeologische waardevolle sporen worden aangetroffen, kan dit onderzoek gevolgd worden door een eventuele **opgraving**.

Randvoorwaarden

Het betreft een uitgesteld onderzoek aangezien de bestaande bebouwing in eerste instantie gesloopt moet worden vooraleer archeologisch onderzoek mogelijk is. De nutsleidingen zijn eveneens nog aanwezig en bevinden zich op een ongekende locatie en houdt hierdoor een veiligheidsrisico in. De sloop (werken aan de fundamenteën, onder het maaiveld) van de aanwezige bebouwing mag enkel uitgevoerd worden onder begeleiding van een erkend archeoloog.

Vraagstelling & onderzoeksdoelen

Het doel van het vooronderzoek zonder ingreep in de bodem in de vorm van landschappelijke boringen is het leren kennen van de aardkundige opbouw en ontstaansgeschiedenis van de ondergrond en het landschap. Hieruit kan ook de intactheid van de bodem en de aanwezigheid van verstoringen getoetst worden.

Voor het archeologisch vooronderzoek zonder ingreep in de bodem door middel van landschappelijke boringen worden volgende onderzoeksvragen opgesteld die beantwoord moeten worden:

- *Wat is de bodemkundige opbouw van het terrein?*
- *Welke zijn de waargenomen horizonten in de bodem, beschrijving + duiding?*
- *Zijn er aanwijzingen voor een verstoorde ondergrond? Valt deze af te bakenen?*
- *Zijn er indicaties voor steentijdgevoelige zones binnen het plangebied?*

Onderzoeksstrategie, onderzoeksmethode & technieken

a) *Onderzoeksmethode*

Er wordt geopteerd voor een landschappelijk booronderzoek om voor een volledige evaluering van het projectgebied te zorgen.

- Is het **MOGELIJK** deze methode toe te passen op het terrein? Ja.
- Is het **NUTTIG** deze methode toe te passen op het terrein? Ja, een landschappelijk booronderzoek is het middel bij uitstek om de bodemopbouw en mogelijke verstoringen vast te stellen.
- Is het overdreven **SCHADELIJK** voor het bodemarchief deze methode toe te passen op dit terrein? Neen.
- Is het **NOODZAKELIJK** deze methode toe te passen op dit terrein (kosten-batenanalyse)? Ja.

b) *Onderzoekstechnieken*

Om de bodemopbouw van de percelen te achterhalen is het noodzakelijk een **landschappelijk booronderzoek** uit te voeren. Tevens kan door middel van dit onderzoek uitspraak gedaan worden of de huidige verharding en bebouwing de bodem (plaatselijk) verstoord heeft. De landschappelijke boringen dienen verspreid over het terrein aangelegd te worden om te bekijken of er (deels) bewaarde bodems (minstens een deel van de Bt-horizont) aanwezig zijn op het terrein. Indien dit het geval is, kan er steentijd verwacht worden en dient er mogelijk een verkennend archeologisch booronderzoek, waaronder archeologisch boor- / proefputtenonderzoek plaats te vinden.

Het landschappelijk booronderzoek wordt uitgevoerd met een edelmanboor met een kop van 7 cm. De boringen worden verspreid over het terrein geplaatst, met een voldoende aantal om de bodemkundige situatie te begrijpen (een minimum van 10 boringen per hectare). Tijdens dit onderzoek staat het vrij aan de bodemkundige om meer boringen te plaatsen indien dit nodig is voor een goed begrip van de bodemopbouw of het in kaart brengen van een eventuele verstoring.



Figuur 6: Locatie boorpunten op het onderzoeksterrein (ARCHEBO bvba, 2021)

Mogelijk vervolgtraject:

Afhankelijk van de resultaten van het vooronderzoek zonder ingreep in de bodem door middel van landschappelijke boringen, kan besloten worden tot het uitvoeren van verschillende onderzoeken. Het onderzoeksdoel voor dit uitgesteld vooronderzoek met ingreep in de bodem is om na te gaan wat het potentieel is van het plangebied voor de aanwezigheid en bewaring van vindplaatsen die op basis van het bureauonderzoek kunnen verwacht worden. Om dit te kunnen vaststellen is, na het vooronderzoek zonder ingreep in de bodem een vooronderzoek met ingreep in de bodem noodzakelijk. Uit welke stappen dit vooronderzoek met ingreep in de bodem zal bestaan, is afhankelijk van de resultaten van het vooronderzoek door middel van landschappelijke boringen.

Indien het landschappelijk bodemonderzoek aantoont dat er binnen het plangebied een (deels) bewaarde bodemopbouw aanwezig is (minimaal een Bt-horizont), dient dit potentieel verder onderzocht te worden door middel van een **verkennend archeologisch booronderzoek**. Een dergelijk onderzoek heeft als doel archeologische sites op te sporen door middel van boringen. Dit soort onderzoek is uitermate geschikt voor het opsporen van steentijdsites en hun omvang te bepalen. Hiervoor is het zeven van de boorkernen wel een noodzakelijkheid. De gestelde voorwaarden voor een dergelijk onderzoek in de Code van de Goede Praktijk zijn hier richtinggevend.

Voor het opsporen van steentijdsites wordt een boorgrid van 10 bij 12 meter gebruikt, waarbij 10 meter de afstand is tussen de raaien en 12 meter de afstand tussen de boringen binnen een raai. Het booronderzoek wordt uitgevoerd met een edelmanboor met een kop van 10 cm.

De onderzoeksvragen die hier minimaal beantwoord moeten worden zijn:

- *Is er potentieel voor steentijdvindplaatsen binnen het projectgebied?*
- *Zo ja, in welke zones en op welke dieptes situeren deze zich?*
- *Welk vervolgtraject kan worden uitgestippeld, rekening houdend met behoud in situ en ex situ?*

Het onderzoeksdoel is bereikt wanneer antwoord kan gegeven worden op bovenstaande onderzoeksvragen. Bij positieve resultaten (minimaal 1 eco- of Steentijd-artefact) kunnen een waarderend archeologisch booronderzoek, proefputten en opgraving tot de volgende stappen behoren.

Een vooronderzoek met ingreep in de bodem in de vorm van een **waarderend archeologisch booronderzoek** heeft als doel een reeds opgespoorde archeologische site te evalueren. Hierbij wordt het boorgrid op een beperkte locatie van het plangebied gezet, waar de boorresultaten van de verkennende boringen positief (minimaal 1 artefact) zijn gebleken. De keuze van het boorgrid en de resolutie worden gebaseerd op de resultaten van het reeds uitgevoerde verkennend archeologisch booronderzoek en gemotiveerd in de rapportering. Wanneer steentijd artefactensites bewaard kunnen zijn, wordt een boorgrid voorgesteld van 5 bij 6 meter, met 5 meter als afstand tussen de raaien en 6 meter de afstand tussen de boringen in een raai. De voorwaarden voor dergelijk onderzoek worden ook hier bepaald door de Code van de Goede Praktijk. Het booronderzoek wordt uitgevoerd met een edelmanboor met een kop van 12 cm.

De onderzoeksvragen bij het waarderend archeologisch onderzoek zijn:

- *Is er potentieel voor steentijdconcentraties binnen het projectgebied?*
- *Zo ja, in welke zones en op welke dieptes situeren deze zich?*
- *Worden de vindplaatsen bedreigd door de geplande werkzaamheden? Zijn er mogelijkheden tot behoud in situ of ex situ?*
- *Welk vervolgtraject blijkt noodzakelijk?*

Het onderzoeksdoel is bereikt wanneer antwoord kan gegeven worden op bovenstaande onderzoeksvragen.

Indien het verkennend en/of waarderend archeologisch booronderzoek een eventuele steentijdsite niet voldoende kan waarderen (bijv. moeilijk zicht op bodemprofielen/bodemgenese en de relatie met het archeologisch materiaal er in), dienen op locaties waar tijdens het verkennend en/of waarderend booronderzoek vuursteenconcentraties worden aangetroffen, **proefputten in functie van steentijd artefactensites** uitgevoerd. In deze proefputten wordt de verticale en horizontale omvang van de vuursteenconcentraties geanalyseerd. Ook de aard, datering en waarde van deze concentraties worden bestudeerd, evenals hun relatie met het landschap en de impact van de geplande werken.

Bij het bepalen van de methode en technieken worden volgende keuzes gemaakt afhankelijk van het vooronderzoek:

- Omvang van de putten
- Diepte van de putten
- Aantal putten
- Inplanting van de putten

De keuze is verder afhankelijk van volgende parameters:

- Aard ondergrond
- Doelstellingen onderzoek
- Verwachte sporen- en vondstendensiteit
- Terreingesteldheid

De concrete uitvoer van het onderzoek gebeurt conform de technische bepalingen voorgeschreven in de Code van de Goede Praktijk (8.6.3: Technische bepalingen).

Tot slot dient een **proefsleuvenonderzoek** plaats te vinden. Indien er slechts in een deel van het plangebied sprake is van een mogelijke steentijdsite, kan op de rest van het terrein reeds overgegaan worden tot een proefsleuvenonderzoek.

Het doel van een proefsleuvenonderzoek is het evalueren van de archeologische waarde op het gehele terrein door een beperkt maar statistisch representatief deel van dat terrein op te graven. Dit gebeurt door middel van een minimum aan destructie van het archeologisch erfgoed.

De volgende onderzoeksvragen moeten met dit onderzoek minimaal beantwoord worden:

- *In hoeverre is de bodemopbouw intact, dan wel verstoord?*
- *Welke zijn de waargenomen horizonten, beschrijving + duiding?*
- *Op welke dieptes bevinden zich relevante archeologische niveaus?*
- *Waardoor kan het ontbreken van een horizont verklaard worden? Zijn er tekenen van erosie?*
- *Wat is de relatie tussen de bodem en de landschappelijke context (landschap algemeen, geomorfologie, ...)?*
- *Zijn er sporen aanwezig? Zo ja,*
 - o *Geef een beknopte omschrijving.*
 - o *Zijn de sporen natuurlijk of antropogeen?*
 - o *Hoe is de bewaringstoestand van de sporen?*
 - o *Maken de sporen deel uit van één of meerdere structuren?*
 - o *Behoren de sporen tot één of meerdere periodes?*
 - o *Kan op basis van het sporenbestand in de proefsleuven een uitspraak worden gedaan over de aard en omvang van occupatie?*
- *Werd er een waardevolle archeologische vindplaats vastgesteld? Zo ja,*
 - o *Kunnen archeologische vindplaatsen in tijd, ruimte en functie afgebakend worden (incl. de argumentatie)?*
 - o *Wat is de vastgestelde en verwachte bewaringstoestand van elke archeologische vindplaats?*
 - o *Wat is de waarde van elke vastgestelde archeologische vindplaats?*
 - o *Wat is de potentiële impact van de geplande ruimtelijke ontwikkeling op de waardevolle archeologische vindplaatsen?*
- *Is er vervolgonderzoek noodzakelijk?*

Om een dekkingspercentage te bereik van ongeveer 10% wordt aangeraden te werken met proefsleuven van 2 meter breed met een maximale tussenafstand van 15 meter. Deze proefsleuven worden aangelegd d.m.v. een kraan met een 2 m brede, platte kraanbak. Kijkvensters dienen steeds aangelegd te worden, ook als er geen sporen worden aangetroffen en dienen dan om de schijnbare afwezigheid van de sporen te verifiëren. De zijden van de kijkvensters meten maximaal de afstand tussen twee sleuven. Met de kijkvensters of dwarssleuven kan een dekkingspercentage van 12,5% bereikt worden, wat wenselijk is voor degelijke uitspraken over het geheel van het terrein. Indien hiervan wordt afgeweken, wordt dit eveneens beargumenteerd.

De proefsleuven worden zo ingeplant dat ze: zo lang mogelijk zijn, verspreid over het projectgebied liggen en dwars op de helling liggen. Afhankelijk van de resultaten van het landschappelijke bodemonderzoek kan een deel van het terrein uitgesloten worden van dit verdere onderzoek, bijvoorbeeld indien bleek dat bepaalde zones waren verstoord door recente vergravingen.

Tijdens het proefsleuvenonderzoek dient de nodige aandacht te gaan naar de bodemopbouw in het plangebied. Er worden hiervoor voldoende profielen aangelegd om de bodemopbouw te bestuderen. Deze worden opgeschoond, gefotografeerd en geregistreerd. Tevens dient het aangelegde vlak alsook de storthopen met een metaaldetector op signalen gecontroleerd te worden.

Archeologische sporen die worden aangetroffen tijdens het proefsleuvenonderzoek worden opgeschoond, gefotografeerd en geregistreerd. De sporen worden ingemeten met GPS-nauwkeurigheid. Na afloop van het onderzoek worden de sleuven gedicht om verdere degradatie van eventueel aanwezige sporen te voorkomen. Indien nodig worden kwetsbare sporen (bijvoorbeeld zeer ondiep bewaarde sporen) afgedekt met geotextiel zodat ze in geval van een vervolgonderzoek in de vorm van een opgraving niet verder worden aangetast vooraleer ze onderzocht kunnen worden.

Vondsten gedaan bij de aanleg van het vlak worden als zodanig geregistreerd, indien mogelijk per laag waarin ze werden aangetroffen. Vondsten die tijdens de aanleg al kunnen worden geassocieerd met een spoor worden gekoppeld aan het betreffende spoor geregistreerd. Indien tijdens het couperen van sporen in functie van de beantwoording van onderzoeksvragen, vondsten worden gedaan, worden deze eveneens gekoppeld aan het spoor. Diagnostisch vondstmateriaal wordt aan een assessment onderworpen teneinde de sporen en/of de aangetroffen vindplaats(en) te kunnen plaatsen in de tijd.

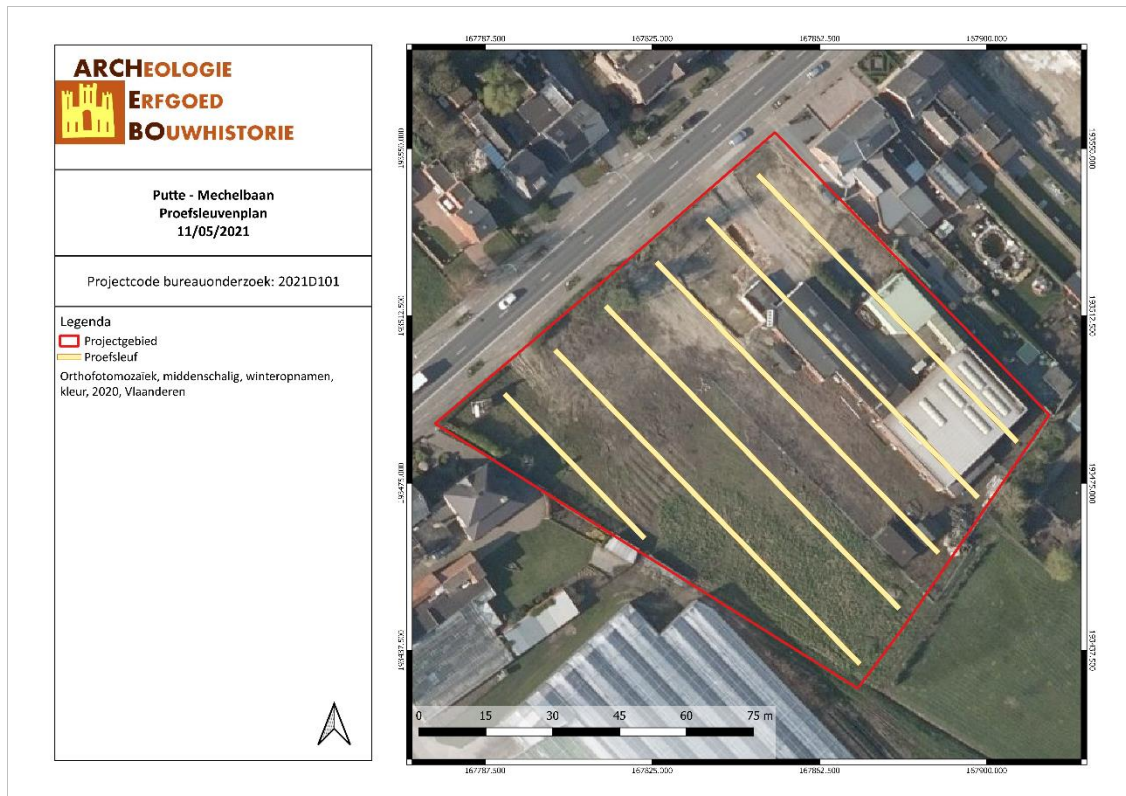

Figuur 7: Situering en het proefsleuvenplan op de luchtfoto (ARCHEBO bvba, 2021)

Het onderzoeksdoel is bereikt wanneer op basis van het vooronderzoek met ingreep in de bodem een voldoende gefundeerde uitspraak kan worden gedaan over de aard, omvang en behoudenswaardigheid van de archeologische waarden in het plangebied en wanneer een eenduidig advies kan worden gegeven voor vrijgave van het terrein, een opgraving of behoud in situ. Om te bepalen of het onderzoeksdoel is bereikt, gebruikt de erkende archeoloog de volgende criteria:

1. Oppervlaktecriterium

Aangezien het principe van het voorgestelde proefsleuvenonderzoek gebaseerd is op een statistische manier van werken is het van belang dat een voldoende ruime dekking wordt verkregen. Bovendien is het van belang dat de spreiding van de sleuven over het hele terrein gewaarborgd wordt zodat uitspraken kunnen worden gedaan over het hele terrein.

2. Inhoudelijke evaluatie

De erkende archeoloog moet eventueel aanwezige archeologische waarden voldoende onderzoeken zodat uitspraken kunnen worden gedaan over onder meer datering, interpretatie en onderlinge samenhang van sporen.

3. Ruimtelijke evaluatie

De erkende archeoloog moet eventueel aanwezige archeologische waarden zodanig onderzoeken dat hij een uitspraak kan doen over de ruimtelijke spreiding van één of meerdere archeologische vindplaatsen in het plangebied.

Voorziene afwijkingen ten aanzien van de Code van Goede Praktijk

Er zijn geen afwijkingen ten aanzien van de Code van Goede Praktijk die voor aanvang van het onderzoek met ingreep in de bodem reeds voorzien zijn.

3 FIGURENLIJST

Figuur 1: Situering van het projectgebied op het GRB (Geopunt, 2021).....	2
Figuur 2: Inplantingsplan Geplande Toestand (Opdrachtgever, 2022)	4
Figuur 3: Plan van het gelijkvloers (Opdrachtgever, 2022)	5
Figuur 4: Kelderplan (Opdrachtgever, 2022)	5
Figuur 5: Snedes (Opdrachtgever, 2022)	6
Figuur 6: Locatie boorpunten op het onderzoeksterrein (ARCHEBO bvba, 2021)	10
Figuur 7: Situering en het proefsleuvenplan op de luchtfoto (ARCHEBO bvba, 2021).....	13