

ONDERZOEK DOOR
HEMBYSE ARCHEOLOGIE :
Waregem, Stijn Streuvelsstraat



Voorliggend document is een:

- | | |
|---|-------------------------------------|
| Historisch/archeologisch onderzoek | <input type="checkbox"/> |
| Verslag van resultaten (archeologienota of nota) | <input type="checkbox"/> |
| Aanvraag toelating vooronderzoek | <input type="checkbox"/> |
| Aanvraag onderzoek i.k.v. wetenschappelijke vraagstelling | <input type="checkbox"/> |
| Programma van Maatregelen (archeologienota of nota) | <input checked="" type="checkbox"/> |
| Archeologierapport (vlakdekkende opgraving) | <input type="checkbox"/> |
| Eindrapport (vlakdekkende opgraving) | <input type="checkbox"/> |
| Privacyfiche (enkel AOE) | <input type="checkbox"/> |
| Ander: | <input type="checkbox"/> |

MAATREGELLEN :

GEEN VERDER ONDERZOEK

INHOUDSOPGAVE

1	Administratieve gegevens.....	3
1.1	Situering van het onderzoeksgebied.....	3
1.2	Projectcodes of ID nummers.....	5
1.3	Betrokken actoren.....	5
1.4	Bewaring van de data	7
2	Staat van het onderzoeksgebied	8
2.1	Afbakening	8
2.2	Geplande toestand.....	9
2.2.1	Originele gewestplan	9
2.2.2	RUP/PRUP/BPA ?	10
2.2.3	Beschrijving geplande werken.....	11
2.2.3.1	Algemene beschrijving.....	11
2.2.3.2	Impact van de geplande werken	13
2.3	Bestaande toestand.....	13
2.3.1	Gekarteerd landgebruik.....	13
2.3.2	Gekarteerde bodembedekking.....	15
2.4	Het archeologietraject.....	16
2.4.1	Beslissingsboom	16
2.4.2	Onderzoeksopdracht.....	17
3	Dataset en waardering	19
3.1	Bestaande data.....	19
3.2	Ontbrekende data	20
3.3	Waardering	21
4	Literatuuroverzicht	23
4.1	Naslagwerken	23
4.2	Online bronnen.....	24
5	Lijst van figuren.....	25

1 Administratieve gegevens

1.1 Situering van het onderzoeksgebied

Gewest	Vlaams Gewest	
Gemeente	Waregem	
Deelgemeente	n.v.t.	
Straat en straatnummer	Stijn Streuvelsstraat 21-23	
Lambert 72-coördinaten	N	X:83035,689 x Y:174901,589m
	Z	X:83031,924 x Y:174784,463m
Oppervlakte	5652,849 m ²	0,56 ha
Oppervlakte bodemingreep	5652,849m ²	100%
Kadastrale situering	Afdeling	1
	Sectie	C
	Percelen	1239/00W002, 1239/05_000, 1239/00V002

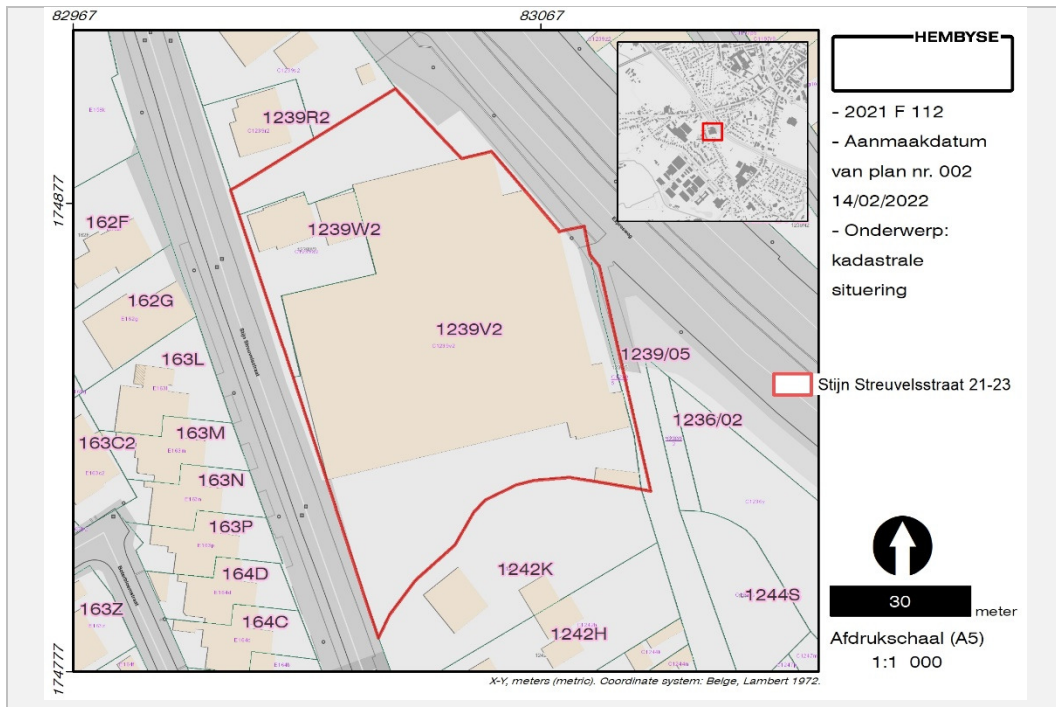

Datum van toekenning van de onderzoeksopdracht aan Hembyse bv	16 juli 2021
Situering van de opdracht binnen het archeologietraject	Archeologienota met beperkte samenstelling
Wettelijk kader	Onroerenderfgoeddecreet van 12 juli 2013. Onroerenderfgoedbesluit van 16 mei 2014.
Opgemaakt volgens :	De Code van Goede Praktijk (hierna: CGP) voor de uitvoering van en rapportering over archeologisch vooronderzoek en archeologische opgravingen en voor het gebruik van metaaldetectoren, werd op 11 december 2015 door de bevoegde minister vastgesteld. Sinds 1 april 2016 vervangt de Code van Goede Praktijk definitief de archeologische Minimumnormen. Sinds 1 april 2019 geldt versie 4.0 van de Code.
Duur van de opdracht	3 werkdagen
Kostprijs van de opdracht (enkel zichtbaar in privacyfiche)	

1.2 Projectcodes of ID nummers

	Projectcode	ID nummer
Bureaustudie (ifv verkaveling)	2021 F 112	
Bureaustudie (ifv sloop)		
Bureaustudie (ifv stedenbouw)		
Landschappelijk bodemonderzoek		
Verkennde boringen		
Waarderende boringen		
Prospectie met ingreep in de bodem		
Opgraving		
Interne projectsigle Hembyse BV	WAR-ST5	

5

1.3 Betrokken actoren

Erkend archeoloog (rechtspersoon)	Hembyse BV (OE/ER/Archeoloog/2017/00193)
Erkend archeoloog (natuurlijk persoon)	Bart De Smaele (OE/ERK/Archeoloog/2015/00070)
Veldwerkleider	Bart De Smaele
Assistent-archeoloog/archeologen	
Aardkundige, assistent-aardkundige	Hadewijch Pieters (OE/ERK/Archeoloog/2017/00168)
Conservator	
Natuurwetenschapper	
Geofysicus	
Materiaaldeskundige	
Fysisch-antropoloog	
Andere (regio)specialisten	

Initiatiefnemer en zakelijkrechthouder (enkel zichtbaar in de privacyfiche)	Privaatrechtelijk	<input checked="" type="checkbox"/>
	Publiekrechtelijk	<input type="checkbox"/>
Omgevingsvergunning(en):	Verkaveling van gronden (verkaveling)	<input type="checkbox"/>
	Verkaveling van gronden (afsplitsing)	<input type="checkbox"/>
	Stedenbouwkundige handelingen (slopen)	<input type="checkbox"/>
	Stedenbouwkundige handelingen (bouwen)	<input checked="" type="checkbox"/>
Bevoegde overheid	Vlaamse Overheid, Agentschap Onroerend Erfgoed	
	Werkgebied WA1	

1.4 Bewaring van de data

Plaats en jaar van uitgave	Gentbrugge, 2022
Wettelijk depot	ISSN 2566-2732
Onderzoeksrapport Hembyse Archeologie, volgnummer:	183
Bibliografische referentie	De Smaele B. & Pieters H., 2022. <i>Archeologienota met beperkte samenstelling voor de site Stijn Streuvelsstraat 21 te Waregem</i> , Onderzoeksrapport Hembyse Archeologie 183, Gentbrugge.
Bewaring van archief en ruwe data	Hembyse BV Vogelhoekstraat 25A 9050 Gentbrugge
Bewaring archeologisch ensemble	Hembyse BV Vogelhoekstraat 25A 9050 Gentbrugge
Gebruiker van het archeologisch ensemble	Hembyse BV Vogelhoekstraat 25A 9050 Gentbrugge
Bevoegde IOED/OEGemeente	Nvt.
Bevoegd Onroerend Erfgoeddepot (definitieve bewaarplaats van het archeologisch ensemble)	Trezoor

2 Staat van het onderzoeksgebied

2.1 Afbakening

Na het toekennen van de uitvoering van de onderzoeksopdracht aan Hembyse Archeologie is de eerste stap het bepalen van de exacte afbakening waarbinnen het desbetreffende onderzoek dient te worden uitgevoerd. De cartografische weergave daarvan kan worden teruggevonden in de administratieve fiche. De werkelijke staat (niet alleen stoffelijk, maar ook wat betreft eigendom, pachtovereenkomsten, uitvoeringstermijnen, financiële implicaties, enz.) van het onderzoeksgebied is immers één van de parameters op basis waarvan het correcte archeologietraject wordt bepaald (zie verder).

Het onderzoeksgebied is een (op kaart) afgebakend geheel, waarbij de afbakening op basis van een aantal parameters gebeurd is. Het onderzoek spitst zich toe op alle data binnen dit afgebakende geheel, maar in functie van de specifieke data-assessment (bijvoorbeeld landschappelijke of historische data) worden ook gegevens buiten dit geheel in rekening gebracht.

Het onderzoeksgebied is middels een polygoon (shapefile: *.shp-bestandsformaat, opgemaakt het GIS-platform ArcGIS), afgebakend op basis van de kadastrale kaart en/of het GRB, tenzij anders beschreven.

Terminologie: het is belangrijk om te weten dat:

- het “onderzoeksgebied” is het specifieke geheel binnen deze afbakening.
- de “onderzoekszone” is het ruimere regionale kader waarbinnen data ingezameld wordt, dit kader varieert van onderzoeksgebied tot onderzoeksgebied.
- het “projectgebied” is het deel van het “onderzoeksgebied” waarbinnen de initiatiefnemer de geplande werken wil laten plaatsvinden.

Deze terminologie wordt niet gespecificeerd in de CGP en is dus niet bindend.

2.2 Geplande toestand

Binnen dit afgebakende onderzoeksgebied wordt een nieuwe ontwikkeling gepland, die gebonden is aan een omgevingsvergunning voor het verkavelen van gronden of voor het uitvoeren van stedenbouwkundige handelingen. De mogelijkheden tot ontwikkeling van een welbepaald gebied zijn beperkt door de ruimtelijke verordenende plannen, die vanaf de jaren 1960 van de 20^e eeuw opgemaakt zijn om de ongebreidelde aanwas van gebouwen en de inname van de open ruimte te structureren.

In 1962 werd via de "Wet op de Stedebouw" beslist tot de opmaak van een nationaal plan, streekplannen en gewestplannen. De gewestplannen zouden waar nodig aangepast en verder gedetailleerd kunnen worden door algemene plannen van aanleg (APA) en bijzondere plannen van aanleg (BPA). Er werden 48 afzonderlijke plangewesten aangewezen en hoewel meestal wordt gesproken over "het gewestplan", bestaat het in realiteit dus uit verschillende deelplannen, die elk afzonderlijk werden goedgekeurd tussen 1976 en 1980.

2.2.1 Originele gewestplan

Het onderzoeksgebied bevindt zich binnen het originele gewestplan Kortrijk waarbij het onderzoeksgebied zich volgens dat gewestplan binnen een zone voor milieubelastende industrieën bevindt. Dit heeft zijn invloed op het archeologietraject (cf. infra).

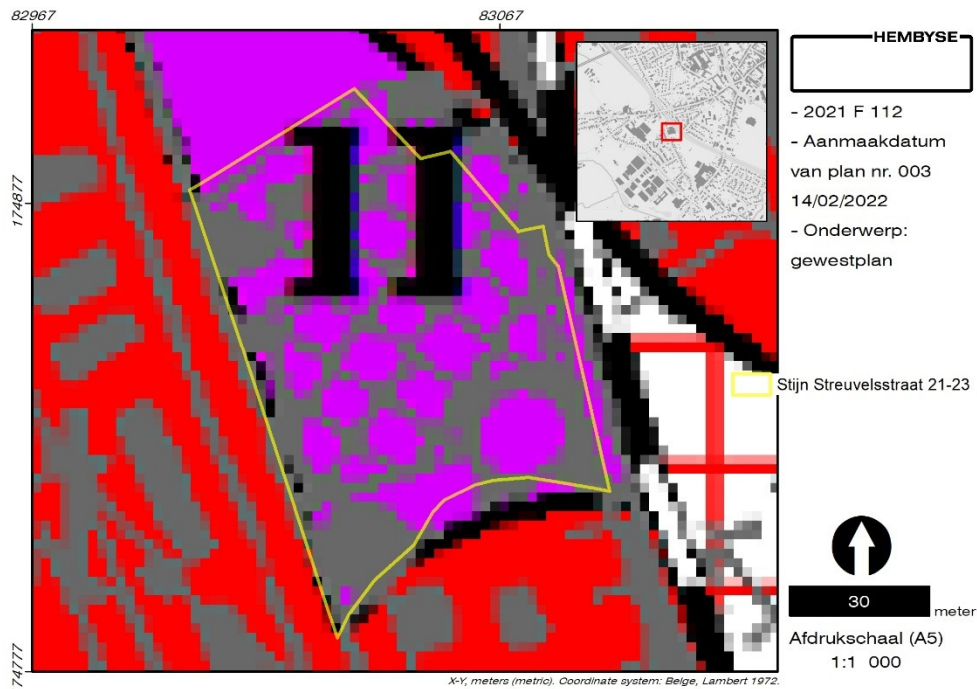

Figuur 1. Situering van het onderzoeksgebied ten opzichte van het originele gewestplan.

Het gewestplan is een verouderd planningsinstrument dat van kracht is op die plekken waar het niet vervangen werd door een nieuwer plan. De meest recente gewestplannen dateren van het jaar 2000. Hierna zijn de bestemmingen van het gewestplan op vele plaatsen gewijzigd door de opmaak van ruimtelijke en provinciale uitvoeringsplannen en bijzondere plannen van aanleg.

2.2.2 RUP/PRUP/BPA ?

Het digitaal beschikbare gewestplan is echter enkel geschikt voor een gebruik op middenschalig niveau. In het verleden werden bestemmingsplannen aangemaakt om het oude gewestplan te verfijnen. Het huidige onderzoeksgebied is opgenomen in een gewestelijk Ruimtelijk Uitvoeringsplan en is afgebakend als “Kleinstedelijk gebied Waregem”; in het RUP 15-1 ‘Stijn Streuvelsstraat’ is het gebied gekarteerd als een “Zone voor kleine ondernemingen en kantoren”.

Dit heeft echter geen impact op het onderzoeksgebied met betrekking tot het te volgen archeologietraject.

2.2.3 Beschrijving geplande werken

2.2.3.1 Algemene beschrijving

Binnen het kader van de ruimtelijke bestemming van het onderzoeksgebied wenst de initiatiefnemer (zie privacyfiche, enkel te raadplegen door het Agentschap Onroerend Erfgoed, nvdr.) KMO-units en kantoren op te richten.

De geplande werkzaamheden binnen de projectzone zijn heden:

- De bouw van 4 KMO-units;
- De bouw van kantoreenheden
- De inrichting van een ondergrondse garage
- De aanleg van wegenis en parkeerzones
- De aanleg van nutsleidingen
- Omgevingsaanleg

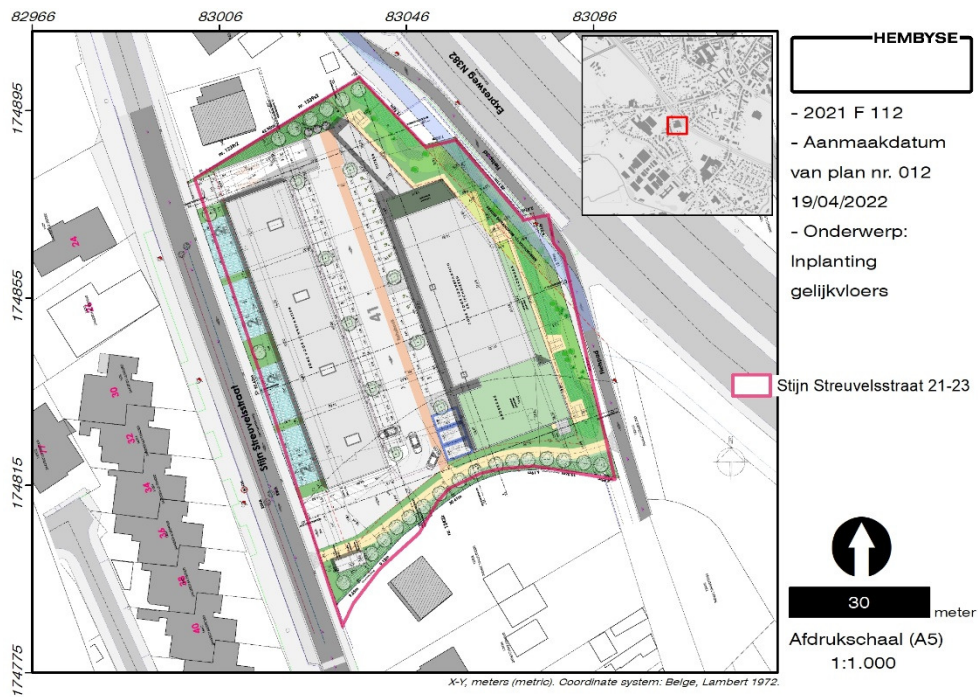

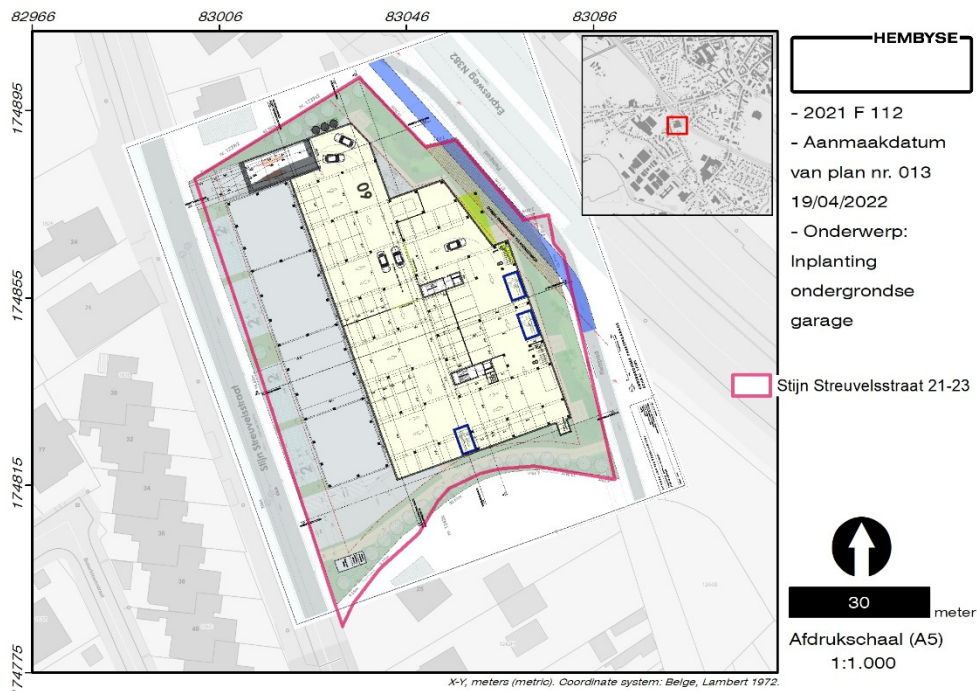

Figuur 2. Inplantingsplan ontworpen toestand: gelijkvloers (boven) en ondergrondse garage (onder).

Hiervoor is in 2021-2022 reeds het volledige gebouwenbestand -met uitzondering van het woonhuis, dat tot op heden bewoond is- op de site gesloopt. Gezien de oppervlaktecriteria voor de opmaak van een archeologienota buiten woon- of recreatiegebied, was voor de sloop (afzonderlijke aanvraag) geen archeologienota noodzakelijk:

Zoals weergegeven in het sloopopvolgingsplan :

Oppervlakte van te slopen gebouwen	3.578,26 m ²
Oppervlakte van te slopen betonverharding	1.262,52 m ²
Oppervlakte van te slopen betontegelverharding	68,53 m ²
Totale bodemingreep	4.909,31m ² Dit is < 5.000m ²

De sloop van de loodsen en de daarmee gepaarde inzet van machines stelde de onderzoekers van Hembyse Archeologie wel in staat om zowel voor als tijdens de sloopwerken zinvolle informatie te verzamelen wat betreft de bestaande gebouwen en de reeds bestaande verstoringen van de bodem. Dit komt later aan bod.

Voor meer gedetailleerde plannen en snedes (indien van toepassing) wordt verwezen naar de bijlagen van deze archeologienota.

Deze geplande werken maken de opmaak van een archeologienota, die deel uitmaakt van de omgevingsvergunning, noodzakelijk.

De geplande bouwwerken hebben een nefaste impact op de bodem in het desbetreffende gebied (cf. infra). Het archeologisch kennispotentieel van het gebied dient te worden bepaald, aangezien de versterking van de bodem ook een versterking van de daarin mogelijk aanwezige archeologische resten met zich meebrengt. **Er is sprake van een integrale versterking aangezien er sprake is van zowel nieuwbouw, als van omgevingsaanleg. Echter dient hierbij opgemerkt te worden dat binnen het onderzoeksgebied reeds sprake is van een versterking van minstens 86,7% ten gevolge van (de sloop van) de aanwezige gebouwen. De impact op het eventueel aanwezige bodemarchief is dan ook erg klein (cf. infra) !**

2.3 Bestaande toestand

De gekarteerde bestaande toestand van het onderzoeksgebied is niet alleen een vereist onderdeel van de archeologienota, maar is ook het uitgangspunt voor het bepalen van het correcte archeologietraject. De stoffelijke eigenschappen van het onderzoeksgebied bepalen de meerdere of mindere mate waarin een volledig archeologisch onderzoek mogelijk is. Om de bestaande toestand vast te stellen, dient in eerste instantie kaartmateriaal te worden geraadpleegd, maar indien mogelijk ook het afstappen van het terrein te worden uitgevoerd.

Hierbij moet natuurlijk de opmerking worden gemaakt dat de “bestaande toestand” zoals deze gekarteerd is, per definitie een verouderde weergave is, aangezien het gebouwenbestand reeds grotendeels gesloopt is. Het SOP is in de bijlage opgenomen.

2.3.1 Gekarteerd landgebruik

De gekarteerde stoffelijke situatie van het onderzoeksgebied dient te worden onderzocht om het archeologietraject correct te bepalen. Met andere woorden: welke impact heeft het huidige (meest recente kartering is 2016) bodemgebruik op het archeologietraject ?

Op deze bodemgebruikkaart wordt het volledige onderzoeksgebied gekarteerd als *huizen en tuinen*. Dit komt niet overeen met de situatie zoals aangetroffen tijdens het plaatsbezoek in 2021, wanneer het onderzoeksgebied in gebruik was als leegstaande loodsen en een eengezinswoning.

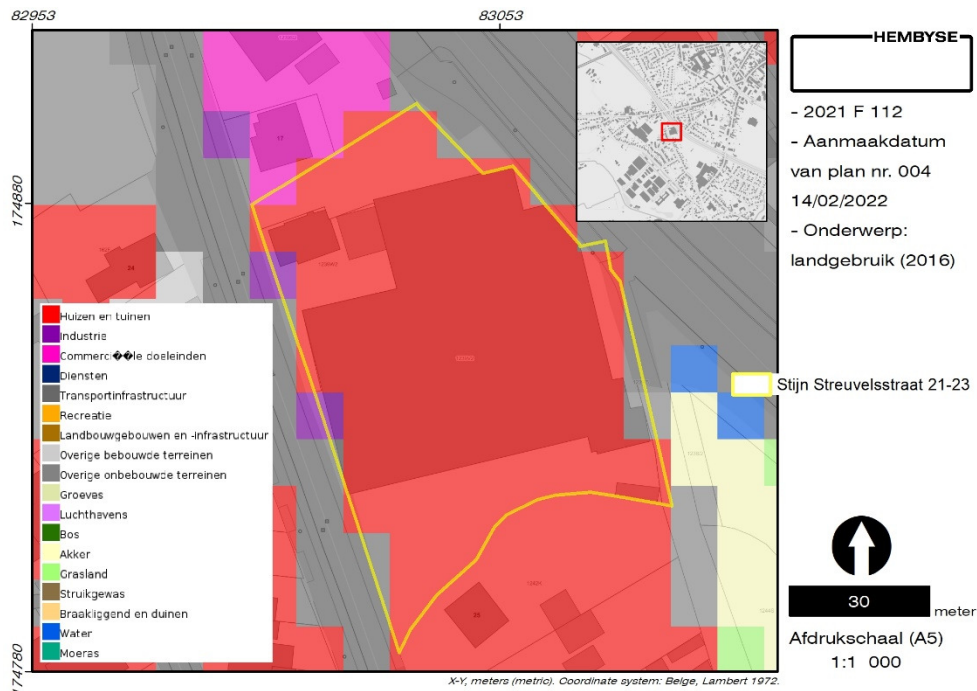

Figuur 3. Situering van het onderzoeksgebied ten opzichte van het bodemgebruiksbestand/landgebruik van de regio (2016).

De impact op het archeologietraject is dat het onderzoeksgebied niet beschikbaar zou zijn voor een archeologisch vooronderzoek. Er is immers sprake van een gebied dat volledig bebouwd en verhard is.

Op de bodembedekkingskaart voor Vlaanderen wordt het onderzoeksgebied iets nauwkeuriger gekarteerd.

2.3.2 Gekarteerde bodembedekking

Op de bodembedekkingskaart is de 21^e-eeuwse situatie grafisch weergegeven, weliswaar op een meer gedetailleerde en bijgevolg meer accurate manier. Deze kaart geeft weer op welke manier de bodem afgedekt is.

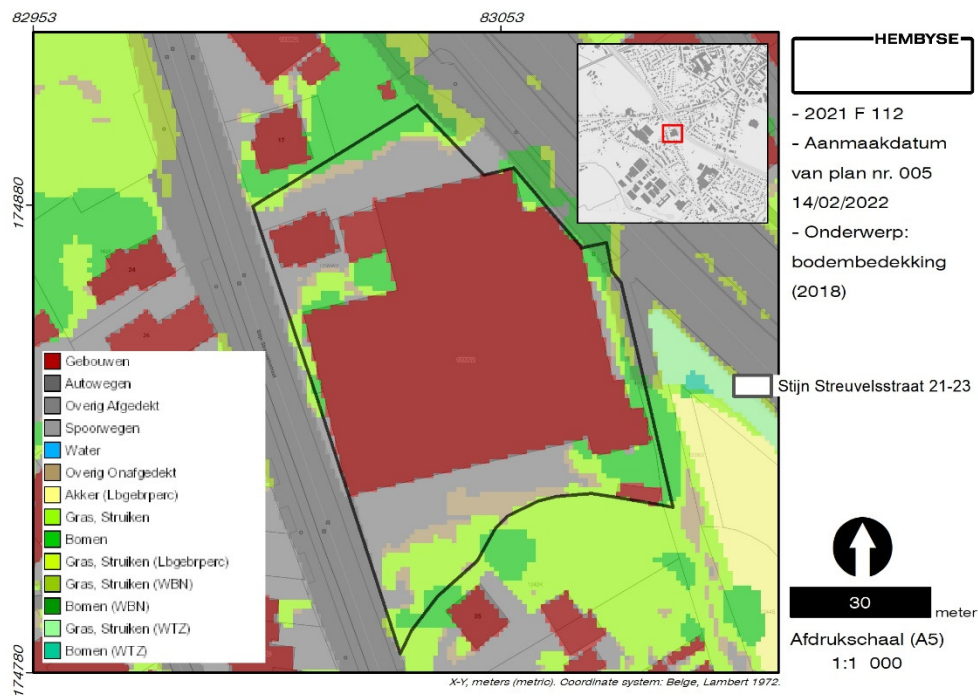

Figuur 4. Situering van het onderzoeksgebied ten opzichte van het bodembedekkingsbestand (2018).

Op deze kaart staat het onderzoeksgebied gekarteerd als “gebouwen”, “overig afgedekt”, “overig onafgedekt” en “gras en struiken”, wat goed overeenkomt met het voormalige gebruik als een woning en leegstaande loodsen. Er is weinig verschil tussen de oudere versies van de bodembedekkingskaart (2012 en 2015) waardoor alvast besloten kan worden dat zich gedurende de laatste jaren weinig wijzigingen hebben voorgedaan.

2.4 Het archeologietraject

2.4.1 Beslissingsboom

Op basis van voorgaande parameters kan het archeologietraject worden bepaald. Dit gebeurt op basis van de "*Beslissingsboom voor verplicht archeologisch onderzoek bij het aanvragen of verlenen van vergunningen*". In dit geval zijn de "*Criteria bij een omgevingsvergunning voor het verkavelen van gronden*" van toepassing:

Er is een omgevingsvergunning vereist/met vergunningsplichtige bodemingreep/niet in GGA/buiten bestaand gabarit/niet in BAS/niet in VAZ/perceelsoppervlakte is groter dan 3000m²/vergunningsplichtige bodemingreep is groter dan 1000m²/geen bestaande lijninfrastructuur/niet in woon- en recreatiegebied/aanvrager niet publiekrechtelijk/vergunningsplichtige bodemingreep groter dan 5000m²/niet gelegen in agrarisch gebied

⇒ **Een archeologienota is noodzakelijk**

De opmaak van de noodzakelijke archeologienota kan ofwel in een regulier, ofwel in een uitgesteld archeologietraject gebeuren.

Het reguliere archeologietraject bestaat uit 1. een vooronderzoek zonder ingreep in de bodem en indien noodzakelijk 2. een vooronderzoek met ingreep in de bodem.

1. Een vooronderzoek zonder ingreep in de bodem bestaat uit een bureauonderzoek en indien noodzakelijk niet-intrusief vooronderzoek op terrein (terreininspectie, controleboringen, ...).
2. Een vooronderzoek met ingreep in de bodem bestaat uit één of meerdere intrusieve vooronderzoeken.

Op basis van de bestaande toestand is het mogelijk om een archeologienota met beperkte samenstelling op te maken, op basis van het criterium (doorslaggevende aspect) dat met aantoonbare zekerheid aangeeft dat:

- er met hoge waarschijnlijkheid geen archeologisch erfgoed aanwezig is op het onderzochte terrein; of
- de toekomstige werken met hoge waarschijnlijkheid geen verstoring zullen veroorzaken aan het eventueel aanwezige archeologisch erfgoed; of

- verder onderzoek van het terrein in het kader van de toekomstige werken met hoge waarschijnlijkheid niet zou leiden tot nuttige kenniswinst en er dus geen verdere maatregelen nodig zijn.

Op basis hiervan kan de huidige onderzoeksopdracht worden gedefinieerd.

2.4.2 Onderzoeksopdracht

Op basis van het afgebakende archeologietraject en de situering binnen dit archeologietraject is de huidige opdracht voor de onderzoekers van Hembyse Archeologie het opmaken van:

Bureaustudie/historisch onderzoek	<input checked="" type="checkbox"/>
Landschappelijke boringen	<input type="checkbox"/>
Verkenkende en waarderende boringen	<input type="checkbox"/>
Proefput in functie van steentijdsites	<input type="checkbox"/>
Metaaldetectie/geofysisch onderzoek	<input type="checkbox"/>
Veldkartering	<input type="checkbox"/>
Proefsleuven/proefputtenonderzoek	<input type="checkbox"/>
Vlakdekkende opgraving	<input type="checkbox"/>
Andere: controleputten	<input checked="" type="checkbox"/>

Dit onderzoek of de combinatie van onderzoeken is een assessment van data, dat leidt tot een archeologische waardering van het onderzoeksgebied en een confrontatie met de geplande werken, waardoor een programma van maatregelen kan worden opgemaakt.

Het bereiken van dit onderzoeksdoel, het genereren van data en het opleveren van de onderzoeksdata, gebeurt strikt volgens het door AOE uitgestippeld methodologisch kader. Het archeologisch onderzoek in zijn geheel, hier benoemd als de "onderzoeksopdracht", dient te voldoen aan het kader van basisvoorschriften die in de Code van Goede Praktijk (verder: CGP) zijn beschreven. De "CGP voor de uitvoering van en rapportering over archeologisch vooronderzoek en archeologische opgravingen en het gebruik van metaaldetectoren" wordt gaandeweg aangepast en vernieuwd, waarbij dient te worden vermeld dat in dit dossier gebruik gemaakt wordt van de vigerende versie van de CGP op het moment van gunning van de opdracht, tenzij anders beschreven.

Conform de CGP worden ook onderzoeksvragen geformuleerd, die in de waardering van het onderzoeksgebied en de daarbinnen al dan niet aangetroffen archeologische sites, worden beantwoord.

In functie van een archeologienota met beperkte samenstelling is er slechts één onderzoeksvraag:

1. *Wat zijn de doorslaggevende elementen die aantonen dat de opmaak van een archeologienota met beperkte samenstelling zinvol is ?*

Zoals altijd is de theorie eenvoudiger dan de praktijk en in die zin is een afwijking op de theorie ook het meest interessante. De CGP document is immers opgesteld om een realistisch werkinstrument te zijn waarop afwijkingen mogelijk moeten zijn. De meeste afwijkingen blijken pas noodzakelijk tijdens de uitvoering van een prospectie met ingreep in de bodem, er moet dus steeds een “speelruimte” tussen de theorie en de praktijk indachtig worden gehouden. Alle afwijkingen ten opzichte van de Code van Goede Praktijk, de geldende wettelijke basis voor het uitvoeren van archeologisch onderzoek in Vlaanderen, moeten echter wel worden gemeld en gemotiveerd.

Zijn er in het huidige onderzoek afwijkingen op de CGP noodzakelijk geweest ?	JA <input type="checkbox"/>	NEE <input checked="" type="checkbox"/>
---	--------------------------------	--

Motiveer indien nodig:

Opgelet: data die niet relevant zijn voor de waardering van het huidige onderzoeksgebied worden niet in dit dossier opgenomen, tenzij anders vermeld.

3 Dataset en waardering

3.1 Bestaande data

Het archeologietraject bestaat uit een aantal onderzoeksmethodes, waarvan is afgewogen of deze “mogelijk” (uitvoerbaar), “nuttig” (archeologisch relevant), “schadelijk” (schadelijk voor het archeologisch bodemarchief) en noodzakelijk (noodzakelijk voor de waardering van het archeologisch kennispotentieel) zijn.

Op basis van het uitgevoerde traject kunnen de reeds toegepaste methodes worden getoetst.

Bureauonderzoek	Mogelijk	Nuttig	Schadelijk	Noodzakelijk	Uitgevoerd
	<input checked="" type="checkbox"/>	<input checked="" type="checkbox"/>	<input type="checkbox"/>	<input checked="" type="checkbox"/>	<input checked="" type="checkbox"/>

toelichting

Het bureauonderzoek heeft aangetoond dat er binnen de reikwijdte van de geplande werken geen archeologische sites aanwezig kunnen zijn.

Controleputten	Mogelijk	Nuttig	Schadelijk	Noodzakelijk	Uitgevoerd
	<input checked="" type="checkbox"/>	<input checked="" type="checkbox"/>	<input type="checkbox"/>	<input type="checkbox"/>	<input checked="" type="checkbox"/>

toelichting

Controleputten konden de reeds bestaande impact van de gesloopte gebouwen op de bodem aantonen, gebruik makend van aanwezige logistiek en dus met een minimale financiële en logistieke impact.

Dit leidt tot de vraag: zijn deze methodes voldoende zodat een inschatting van het archeologisch kennispotentieel en een waardering van de eventueel reeds gekende archeologische sporen mogelijk zijn ?

Antwoord: JA NEE

Indien de dataset volledig is, kan deze aan de geplande werken worden getoetst en kan een beslissing genomen worden over de impact van de geplande werken.

Indien de dataset onvolledig is, worden in de volgende hoofdstukken verdere maatregelen getoetst.

3.2 Ontbrekende data

Indien de dataset onvolledig is, dient een afweging te worden gemaakt van mogelijke onderzoeksmethoden om de dataset te vervolledigen. Dit is dezelfde afweging als van de reeds toegepaste onderzoeksmethoden:

Geofysisch onderzoek

Mogelijk	Nuttig	Schadelijk	Noodzakelijk	Uitgevoerd
----------	--------	------------	--------------	------------

toelichting

Het onderzoeksgebied is relatief klein en de bodem is sterk verstoord.

Landschappelijke boringen

Mogelijk	Nuttig	Schadelijk	Noodzakelijk	Uitgevoerd
----------	--------	------------	--------------	------------

toelichting

Er zijn geen bewaarde bodems aanwezig.

Prospectie met ingreep in de bodem ifv sporensites (proefsleuven, proefputten)

Mogelijk	Nuttig	Schadelijk	Noodzakelijk	Uitgevoerd
----------	--------	------------	--------------	------------

toelichting

Er zijn geen grondsporen aanwezig.

Vlakdekkende opgraving

Mogelijk	Nuttig	Schadelijk	Noodzakelijk	Uitgevoerd
----------	--------	------------	--------------	------------

toelichting

Niet noodzakelijk.

Indien één of meerdere onderzoeksmethodes **noodzakelijk** zijn voor het vervolledigen van de archeologische dataset, worden deze in het programma van maatregelen besproken.

Te nemen maatregelen: JA NEE

Korte omschrijving:

Vrijgave van het terrein.

3.3 Waardering

Indien een inschatting van het archeologisch kennispotentieel en een waardering van de archeologische sporen mogelijk is, kan ook een waardering van de site worden gedaan.

Indien een inschatting van het archeologisch kennispotentieel niet mogelijk is (onvoldoende data), dient de waardering te worden uitgesteld tot de dataset vervolledigd is.

Indien de site geen archeologisch kennispotentieel of potentieel op aanzienlijke archeologische kenniswinst bevat (door een totaal gebrek aan archeologische sporen en structuren), dan is de waarde van de site vanuit archeologisch standpunt uiteraard nul. Indien de site een aantal sporen en structuren bevat, dient het potentieel aan archeologische kenniswinst/kennisvermeerdering afgewogen te worden aan zowel de geplande werken als de maatschappelijke en economische investering die noodzakelijk is voor het bewaren van het archeologisch kennispotentieel.

Conform de CGP worden ook onderzoeksvragen geformuleerd, die in de waardering van het onderzoeksgebied en de daarbinnen al dan niet aangetroffen archeologische sites, worden beantwoord.

In functie van een archeologienota met beperkte samenstelling is er slechts één onderzoeksvraag:

2. Wat zijn de doorslaggevende elementen die aantonen dat de opmaak van een archeologienota met beperkte samenstelling zinvol is ?

Het onderzoeksgebied bestond tot 1953 uit akkerland, daarna is sprake van de bouw van een woning en drie loodsen met omliggende betonverharding. Door de nauwe opvolging van de sloopwerken kon de impact van de bouwwerken op het bodemarchief reeds in een heel vroeg stadium van het vergunningstraject worden onderzocht. Er kan op basis van enkele doorslaggevende elementen met zekerheid worden gesteld dat het onderzoeksgebied heden geen archeologisch kennispotentieel bevat en dat een prospectie in de zone van de geplande werken geen nuttige archeologische kenniswinst kan opleveren.

4 Literatuuroverzicht

4.1 Naslagwerken

Agentschap Onroerend Erfgoed 2022: *Stijn Streuvelsstraat* [online] <https://id.erfgoed.net/themas/10077> (Geraadpleegd op 14-02-2022).

Antrop M., 2002. *Traditionele landschappen van het Vlaamse Gewest, Versie 6.1*, opgemaakt door de Vakgroep Geografie van de UGent.

Borremans M., 2015. *Geologie van Vlaanderen*, Academia Press, Gent.

Code Van Goede Praktijk voor de uitvoering van en rapportering over archeologisch vooronderzoek en archeologische opgravingen en het gebruik van metaaldetectoren, versie 4.0.

Gysseling M., 1960. *Toponymisch woordenboek van België, Nederland, Luxemburg, Noord-Frankrijk en West-Duitsland (vóór 1226)*.

Meersman S., 2021. *Sloopopvolgingsplan Stijn Streuvelsstraat 21-23, 8790 Waregem*, B²ASC, Deinze.

Sve/gla, 2015. *Onderzoek tot plan-MER-plicht (screening) Stad Waregem RUP 15-1 'Stijn Streuvelsstraat'*, Screeningsnota Intercommunale Leiedal, Kortrijk.

Vandeputte O., 1995. *Gids voor Vlaanderen. Toeristische en culturele gids van de Vlaamse gemeenten*, Uitgeverij Lannoo, Tielt.

Van Ranst E. & Sys C., 2000. *Eenduidige legende voor de digitale bodemkaart van Vlaanderen (Schaal 1:20 000)*, Universiteit Gent, Gent.

Van Zijverden W. & De Moor J., 2014. *Het groot profielenboek; Fysische geografie voor archeologen*, Leiden.

4.2 Online bronnen

<http://www.geopunt.be/>

<https://www.dov.vlaanderen.be/>

<https://inventaris.onroerendergoed.be/erfgoedobjecten/>

<https://inventaris.onroerendergoed.be/aanduidingsobjecten/>

<https://cai.onroerendergoed.be/>

<http://uurl.kbr.be>

<https://www.cartesius.be/>

http://ccff02.minfin.fgov.be/cadgisweb/?local=nl_BE

<https://geoplannen.omgeving.vlaanderen.be/roviewer/?t=7&m=1&category=2>

www.geologievannederland.nl

https://nl.wikipedia.org/wiki/Spoorlijn_66A

5 Lijst van figuren

Figuur 1. Situering van het onderzoeksgebied ten opzichte van het originele gewestplan.....	10
Figuur 2. Inplantingsplan ontworpen toestand: gelijkvloers (boven) en ondergrondse garage (onder).....	12
Figuur 3. Situering van het onderzoeksgebied ten opzichte van het bodemgebruiksbestand/landgebruik van de regio (2016).	14
Figuur 4. Situering van het onderzoeksgebied ten opzichte van het bodembedekkingsbestand (2018).....	15

<i>Hembyse Archeologie is een handelsnaam van de in 2017 opgerichte vennootschap Hembyse BV.</i>	
<i>Maatschappelijke zetel:</i>	<i>Vogelhoekstraat 25A, 9050 Gentbrugge</i>
<i>BTW:</i>	<i>BE 0677.720.687</i>
<i>IBAN:</i>	<i>BE25890214307282</i>
<i>BIC:</i>	<i>VDSP BE 91</i>
<i>Telefoon:</i>	<i>0032 472 89 97 66</i>
<i>E-mail:</i>	<i>info@hembyse.net</i>
<i>Website:</i>	<i>www.hembyse.net</i>
<i>Sociale media:</i>	<i>https://www.facebook.com/HembyseArcheologie/</i>