



ARON bvba
Archeologisch Projectbureau

RAPPORT 1191

Archeologienota
Tienen, Sint-Truidensesteenweg
Bouw van een nieuw fermentatiegebouw
en omgevingswerken

Deel 2: Programma van Maatregelen

Anne De Loof & Petra Driesen
Juli 2022

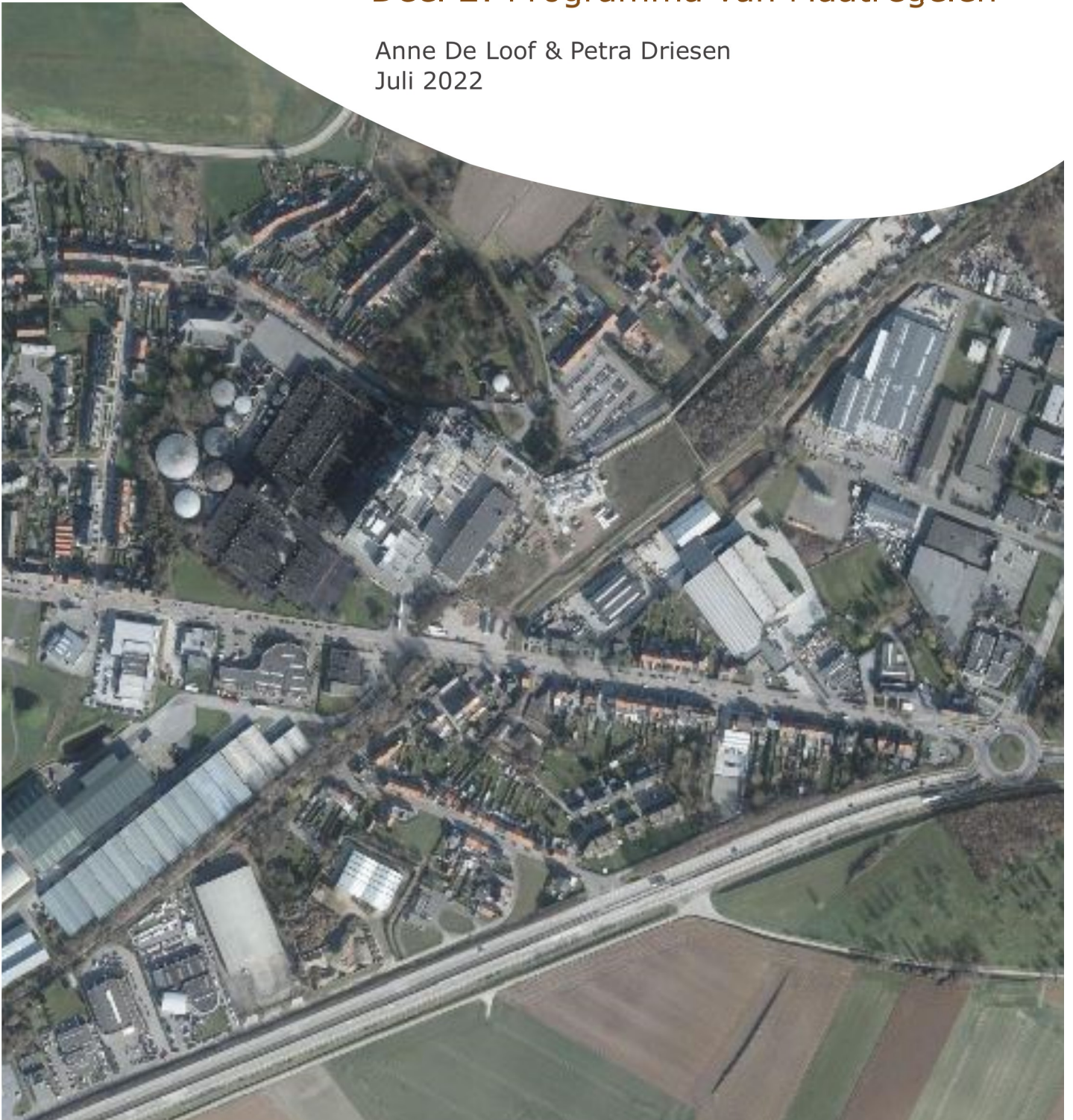

INHOUDSTAFEL

DEEL 2. PROGRAMMA VAN MAATREGELEN	2
1. Gemotiveerd advies	2
1.1 Volledigheid van het uitgevoerde vooronderzoek	2
1.2 Duiding en waardering van de archeologie in het projectgebied	2
1.3 Impact van de geplande bodemingrepen	2
1.4 Bepaling van de maatregelen	3

DEEL 2. PROGRAMMA VAN MAATREGELEN

1. Gemotiveerd advies

1.1 Volledigheid van het uitgevoerde vooronderzoek

Tot op heden kon het volledige vooronderzoek plaatsvinden dat nodig is om met voldoende zekerheid een uitspraak te doen over de aan- of afwezigheid van archeologisch erfgoed, de waarde daarvan en de omgang hiermee, overeenkomstig de criteria uit hoofdstuk 5.2 en 5.3 uit de *Code van Goede Praktijk* (2019).

1.2 Duiding en waardering van de archeologie in het onderzoeksgebied

Het voorliggend bureauonderzoek heeft duidelijk gemaakt dat het terrein werd opgehoogd. Op basis van een confrontatie van het DHM met de oude topografische kaarten kan worden aangenomen dat de hoogte van het terrein in oorsprong een hoogte van ca. 47 m TAW in het zuidwesten en van ca. 45 m TAW in het noordoosten kende. Met de aanleg van de Spoorlijn 22 en van de fabriek *La Citrique Belge* in 1929 werd het terrein opgehoogd, met ca. 2,5 m. Vandaag de dag kent het terrein zo een hoogte van ca. 49,41 m TAW in het zuidwesten en 47,85 m TAW in het noordoosten.

Bovendien lijken de centraal-westelijke zijde (geroerde grond op de orthofoto 2014, aanleg van de huidige WKK centrale in 2019) en de voormalige spoorbedden verstoord, geroerd en gedeeltelijk afgegraven te zijn.

Daarom wordt de kans op het aantreffen van intacte prehistorische artefactensites - die in een theoretisch kader hoog is op basis van de ligging - bijgesteld naar **laag**.

Het potentieel voor het aantreffen van resten van landbouwgemeenschappen (vanaf het neolithicum) is **laag** om dezelfde reden.

Ook voor alle (proto-)historische periodes geldt echter dat het oorspronkelijk potentieel naar **laag** kan bijgesteld worden en dit door de hierboven aangehaalde argumenten (de graad van verstoringen op het terrein in combinatie met de gekende ophoging waarin de bodemingrepen grotendeels zullen plaatsvinden).

1.3 Impact van de geplande bodemingrepen

Op basis van de omschrijving van de geplande bodemingrepen in *Deel 1: Verslag van de resultaten, 1. Beschrijvend gedeelte, 1.3 Beschrijving van de geplande bodemingrepen* kan de impact van deze bodemingrepen op het mogelijk aanwezige archeologisch erfgoed bepaald worden.

Het merendeel van de bodemingrepen zal plaatsvinden binnen de reeds opgehoogde bodem (ca. 2,5 m dik pakket). Het nieuwe gebouw zal bovendien opgetrokken worden op een nulpas op 49,30 m TAW, wat concreet betekent dat de centrale en noordelijke zones bijkomend met een hoogte van ca. 2 m zullen worden opgehoogd.

Er zijn drie kelders voorzien, centraal in het gebied: ca. 78 m² tot 4 m onder het nulpas en ca. 52 m² - in twee kelders - tussen 1,2 en 1,5 m onder het nulpas. Concreet betekent dit dat de kleine kelders zeer waarschijnlijk zullen aangelegd worden in het ophogingspakket en dat enkel de diepere kelder het archeologisch niveau – indien bewaard – zou kunnen bereiken. Dit geldt ook voor de infiltratieputten en voor de funderingspalen: enkel plaatselijk zal dieper gegraven worden en kan het archeologisch niveau worden bereikt.

1.4 Bepaling van de maatregelen

Er moeten geen maatregelen getroffen worden en er wordt bijgevolg geen *Programma van Maatregelen* opgemaakt.

De aannemer/uitvoerder van de werken is wel gehouden aan de meldingsplicht van archeologische vondsten. Deze melding van archeologische toevalsvondsten is wettelijk verplicht. De context zit vervat in artikel 5.1.4 van het Onroerenderfgoeddecreet van 12 juli 2013. De vinder is verplicht om de vondst binnen de drie dagen te melden aan het Agentschap Onroerend Erfgoed en beschermt de vondst en haar vindplaats tot tien dagen na het vinden.

