

Programma van maatregelen Wondelgem (Gent) - Vrouwenstraat

Natasja Reyms

Bornem
2022

Gemotiveerd advies

Het was tot op heden enkel mogelijk een bureauonderzoek (projectcode 2022E250) uit te voeren. De initiatiefnemer wenst eerst meer zekerheid te hebben omtrent het verkrijgen van een vergunning voor bijkomende kosten ten aanzien van verder archeologisch vooronderzoek te maken. Het bureauonderzoek laat echter nog vragen open, waardoor verder archeologisch vooronderzoek nodig is (zie verslag van resultaten). Voor een afweging van de verschillende onderzoeksmethoden die nog in aanmerking komen, verwijzen we naar het onderdeel Onderzoeksmethode in het Programma van maatregelen (zie verder).

Het bureauonderzoek toont aan dat het onderzoeksgebied archeologisch potentieel kent. Op basis van gekende archeologische waarden in de omgeving is er een verwachting naar steentijd artefactensites en naar relevante archeologische sporen uit de metaaltijden en uit de middeleeuwen, al is de aanwezigheid van andere relevante archeologische resten op dit moment ook nog niet uit te sluiten. Wel weten we dat het terrein sinds de 16^{de} eeuw in gebruik was als akkerland en als grasland. We verwachten dan ook een goed bewaard bodemarchief. Een afweging van de impact van de geplande werken op het bodemarchief geeft aan dat er sprake zal zijn van de aantasting van het bodemarchief. Gezien het archeologisch potentieel van het terrein is daarom verder vooronderzoek nodig.

Het landschappelijk bodemonderzoek toont aan dat over het hele terrein een A-C bodemopbouw aanwezig is. Enkel ter hoogte van boring 6 werd nog een matig bewaard restant van een B-horizont vastgesteld. Deze laag werd slechts lokaal aangetroffen en heeft een beperkte dikte waardoor verder onderzoek in functie van een steentijd artefactensite niet nuttig geacht wordt. Wel is de bodem goed genoeg bewaard om nog relevante archeologische sporen te bevatten. Om dit te onderzoeken is een proefsleuvenonderzoek aangewezen.

Programma van maatregelen voor uitgesteld vooronderzoek met ingreep in de bodem

Administratieve gegevens

Locatie (provincie, gemeente, deelgemeente, adres, toponiem): Oost-Vlaanderen, Gent, Wondelgem, Vrouwenstraat, Breebroek

Bounding box x/y Lambert 72 coördinaten:

- 102645.73, 197442.67
- 102817.37, 197674.97

Kadastrale percelen: Gent, Afdeling 30, sectie C, nummers 287C en 304C

Kadastraal plan:

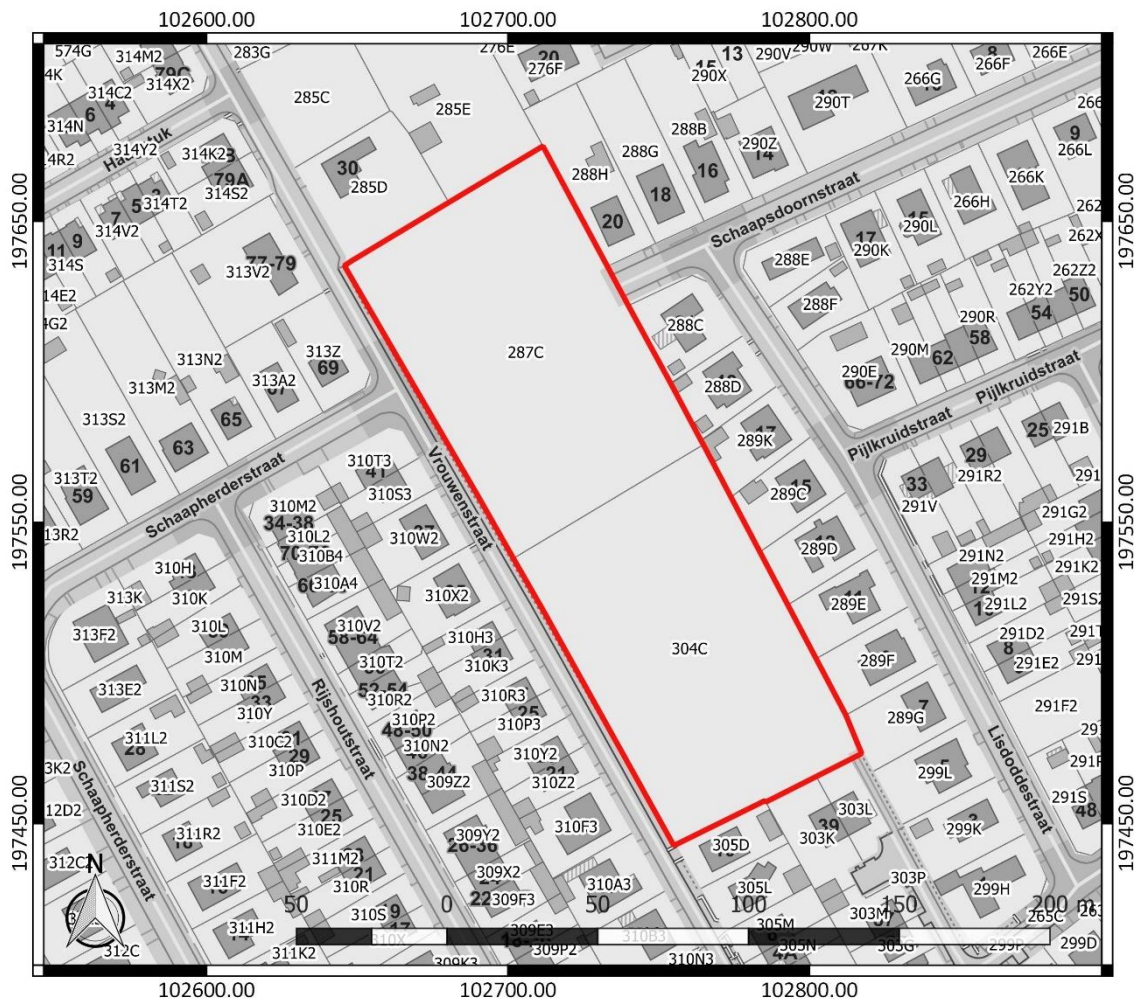

Figuur 1: Kadasterplan met aanduiding van het onderzoeksgebied in rood (www.geopunt.be)

Aanleiding van het vooronderzoek

Zie hoofdstuk 2.3.2 van het verslag van resultaten.

Resultaten van het vooronderzoek zonder ingreep in de bodem

Zie hoofdstuk 2.4.4 van het verslag van resultaten.

Vraagstelling en onderzoeksdoelen

Doelstelling van een uitgesteld vooronderzoek met ingreep in de bodem is nagaan of archeologische niveaus aanwezig zijn in het projectgebied en op welke diepte, om een verdere inschatting te kunnen maken van de versturende impact van de geplande werken. Ook dient het uitgesteld vooronderzoek met ingreep in de bodem uitspraken te kunnen doen over de aan- of afwezigheid van een archeologische site binnen het onderzoeksgebied en over het potentieel op kennisvermeerdering.

Volgende onderzoeksvragen worden behandeld:

- Zijn archeologische sporen aanwezig binnen het onderzoeksgebied en zo ja, wat is de precieze afbakening ervan in de ruimte en in de tijd?
- Wat is het type vindplaats (bewoning, begraving, ...), aanwezig binnen het onderzoeksgebied?
- Zijn de resultaten van het onderzoek te relateren aan eerder uitgevoerde archeologische onderzoeken in de omgeving?
- Wat is de bewaringstoestand van de aangetroffen archeologische sporen?
- Wat is de bewaringstoestand van de aangetroffen materiële cultuur?
- Wat is de potentiële kenniswinst van een eventuele opgraving?
- Is er mogelijkheid tot behoud *in situ* en zijn er eventuele maatregelen nodig om aan het behoudsprincipe te voldoen?
- Indien behoud *in situ* van het archeologisch erfgoed onmogelijk of onwenselijk is in het kader van de geplande bodemingrepen: kan een afbakening gemaakt worden van bepaalde delen van het terrein die voorafgaand aan de werkzaamheden moeten onderzocht worden?

Onderzoeksmethode

De keuze van de methode voor verder vooronderzoek wordt gebaseerd op de volgende vier criteria:

1° is het MOGELIJK deze methode toe te passen op dit terrein?

2° is het NUTTIG deze methode toe te passen op dit terrein (levert het iets op)?

3° is het overdreven SCHADELIJK voor het bodemarchief deze methode toe te passen op dit terrein?

4° is het NOODZAKELIJK deze methode toe te passen op dit terrein (kosten-batenanalyse)?

Voor het verdere vooronderzoek wegen we verschillende onderzoeksmethodes af. Geofysisch onderzoek is niet aangewezen omdat dit geen gegevens over de chronologie van de eventueel gedetecteerde fenomenen kan opleveren. Het potentieel op kennisvermeerdering is voor deze onderzoekstechniek te beperkt.

Veldkartering is weinig zinvol omdat het grootste deel van het onderzoeksgebied in gebruik is als grasland, waar veldkartering niet mogelijk is. Slechts een beperkte zone is in gebruik als akkerland en verder kunnen we het archeologisch potentieel van het terrein al goed inschatten aan de hand van het uitgevoerde bureauonderzoek. Daarom is het kosten-baten efficiënter om meteen over te gaan tot de uitvoering van een andere onderzoeksmethode.

Landschappelijk bodemonderzoek is reeds uitgevoerd en toonde aan dat het potentieel op een goede bewaarde steentijd artefactensite slechts laag is. Bijkomende boringen of proefputten in functie van een steentijd artefactensite worden daarom niet zinvol geacht. De bodem is wel goed genoeg bewaard om nog relevante archeologische sporen te bevatten. Verder onderzoek in de vorm van een proefsleuvenonderzoek is daarom aangewezen.

De onderzoekszone beslaat steeds de oppervlakte van ca. 16.510 m², zoals die afgebakend is op basis van het uitgevoerde bureauonderzoek (Figuur 2).

De onderzoeksdoelen zijn succesvol bereikt wanneer de vooropgestelde onderzoeksvragen en de bijkomende onderzoeksvragen die opgesteld worden naar aanleiding van elk assessment beantwoord zijn.

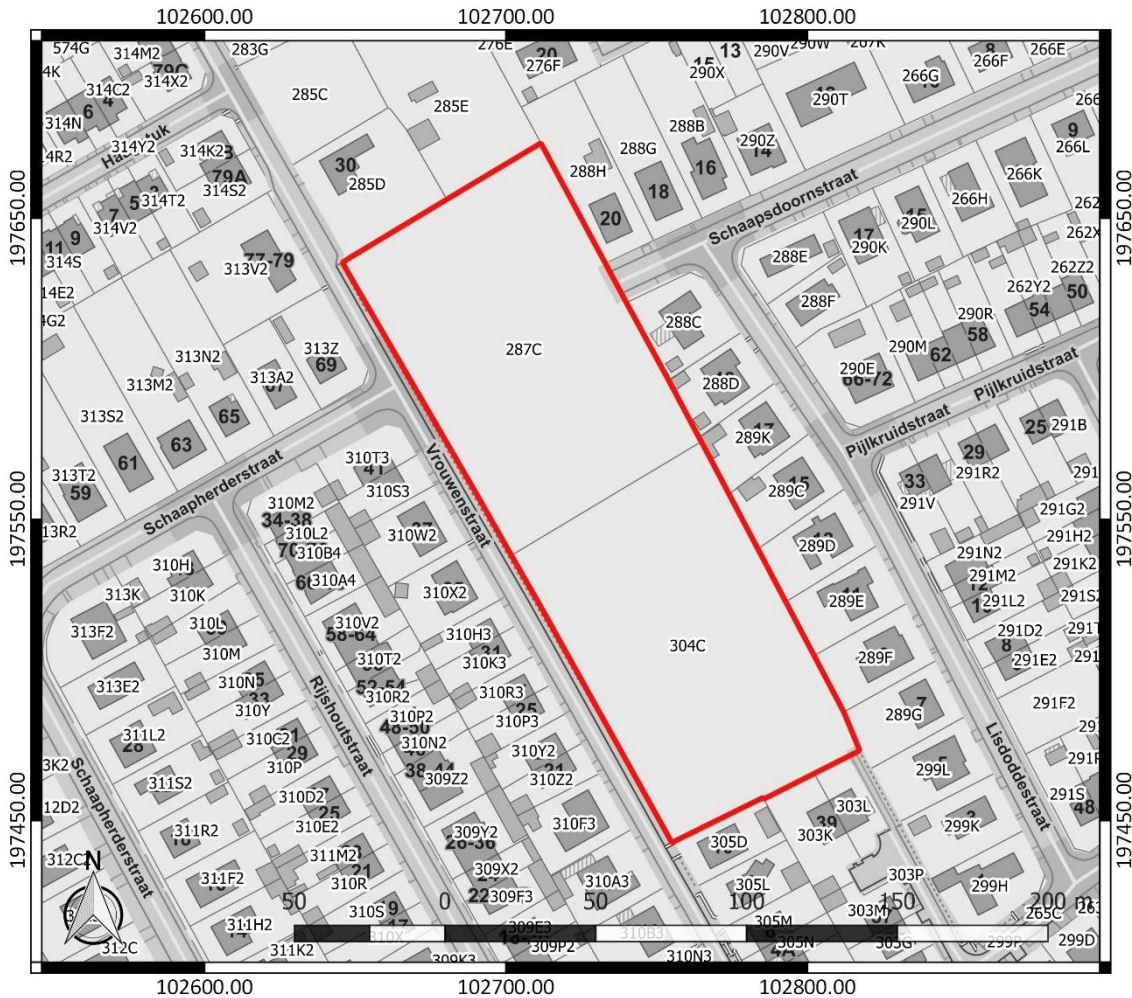

Figuur 2: Zone afgebakend voor verder vooronderzoek, weergegeven op het GRB (www.geopunt.be)

Onderzoekstechnieken

De verstoringdiepte van de verschillende bodemingrepen varieert en ligt nog niet voor alle ingrepen vast. Daarom dient het bodemarchief onderzocht te worden totdat alle aardkundige eenheden onderzocht zijn waarin archeologische sites in primaire positie kunnen voorkomen, die relevant zijn voor de vraagstellingen van het onderzoek.

Proefsleuven

Voor de gehanteerde onderzoekstechnieken is hoofdstuk 8.6 van de Code van Goede Praktijk van toepassing. Er wordt gewerkt met continue, parallelle proefsleuven. In dat geval heeft het gebruik van 2 m brede sleuven met een tussenafstand van 15 m een hogere trefkans dan 4 m brede sleuven met een tussenafstand van 20 m.¹ De aangelegde proefsleuven dienen een breedte van 2 m te hebben.

De proefsleuven hebben een maximale tussenafstand van middelpunt tot middelpunt van 15 m. De beoogde oppervlakte die onderzocht dient te worden door middel van proefsleuven, bedraagt minimaal 10 %. Dit wordt ruim behaald aan de hand van het vooropgestelde sleuvenplan, dat voorziet in 1037 lopende m proefsleuven. Dit laat toe om de sleuven plaatselijk in te korten of beperkt op te schuiven tijdens het terreinonderzoek zodat de aangelegde sleuven buiten de kruinen van de te behouden bomen blijven.



Figuur 3: Inplanting van de proefsleuven (blauw), binnen het onderzoekgebied (rood), weergegeven op het GRB (www.geopunt.be)

Voor een goede selectie moeten de proefsleuven aangevuld worden met kijkvensters en/of dwarssleuven. De oppervlakte hiervan bedraagt minimaal 2,5 % van het onderzoekgebied. De zijden

¹ Haneca *et al.* 2016, 48

van de kijkvensters meten maximaal 13 x 13 m. De kijkvensters en/of dwarsleuven moeten voldoende groot zijn om de onderzoeksvragen te kunnen beantwoorden.

De globale topografie van de omgeving van het terrein loopt af in noordwestelijke richting. Het is daarom het meest aangewezen om de proefsleuven aan te leggen met een noordwest-zuidoost oriëntatie, rekening houdend met de oriëntatie van de grenzen van de zone die onderzocht dient te worden aan de hand van proefsleuven. Op die manier kan het proefsleuvenonderzoek efficiënt uitgevoerd worden.

Na uitvoering van het proefsleuvenonderzoek dient een evaluatie gemaakt te worden van de eventuele aanwezigheid van relevante archeologische sporen en een relevante archeologische vindplaats. Dit kan resulteren in een programma van maatregelen voor een opgraving. Dit houdt in het uitvoeren van veldwerk, de uitwerking van de opgravingsresultaten en indien dit aan de orde is, het uitvoeren van natuurwetenschappelijk onderzoek en conservatie.

Voorziene afwijkingen ten aanzien van de Code van Goede Praktijk

Er zijn op dit moment geen afwijkingen voorzien ten aanzien van de Code van Goede Praktijk.

Bibliografie

Haneca, K./S. Debruyne/S. Vanhoutte/A. Eryvnc, 2016: Archeologisch vooronderzoek met proefsleuven. Op zoek naar een optimale strategie, Brussel.