



Ruben Willaert
restauratie & archeologie
decoratie

GEEFT HET VERLEDEN EEN TOEKOMST

Kerkakkerstraat 2 (Kaprijke, Oost-Vlaanderen)

2022G44
Juli 2022

Voorafgaand: bureauonderzoek projectcode 2018F67

NOTA

DEEL 2: PROGRAMMA VAN MAATREGELEN

Colofon

Ruben Willaert NV
Ten Briele 14 bus 15
8200 Sint-Michiels-Brugge

Auteur: Wouter Van Goidsenhoven

Het eventuele nummer van het wettelijk depot of het buitenlandse equivalent hiervan: /
De naam en het erkenningsnummer van de erkende archeoloog:
Ruben Willaert OE/ERK/Archeoloog/2015/00069

© Ruben Willaert NV, Sint-Michiels-Brugge, 2022

Niets uit deze uitgave mag vermenigvuldigd en/of openbaar gemaakt worden door middel van druk, fotokopie of welke wijze dan ook zonder voorafgaande schriftelijke toestemming van Ruben Willaert nv.

Ruben Willaert nv aanvaardt geen aansprakelijkheid voor eventuele schade voortvloeiend uit de toepassing van de adviezen of het gebruik van de resultaten van dit onderzoek.

INHOUDSTAFEL

1	Programma van maatregelen.....	6
1.1	Administratieve gegevens	6
1.2	Synthese	7
1.3	Gemotiveerd advies.....	8
2	Bibliografie.....	9



FIGURENLIJST

Figuur 1: Projectgebied weergegeven op de GRB-basiskaart (Bron: Geopunt).....7



TABELLENLIJST

Tabel 1: Administratieve gegevens: De administratieve gegevens identificeren de actoren die betrokken zijn bij het vooronderzoek en de locatie van het vooronderzoek. 6



1 Programma van maatregelen

1.1 Administratieve gegevens

Tabel 1: Administratieve gegevens: De administratieve gegevens identificeren de actoren die betrokken zijn bij het vooronderzoek en de locatie van het vooronderzoek.

a) Het erkenningsnummer van de erkende archeoloog	OE/ERK/Archeoloog/2015/00069	
b) De naam en het adres of maatschappelijke zetel van de erkende archeoloog	Ruben Willaert NV Ten Briele 14 bus 15 8200 Sint-Michiels-Brugge	
c) De locatie van het vooronderzoek met vermelding van:	Provincie	Oost-Vlaanderen
	Gemeente	Kaprijke
	Deelgemeente	Lembeke
	Postcode	9971
	Adres	Kerkakkerstraat 2 9971 Lembeke
	Toponiem	Kerkakkerstraat 2
	Bounding box (Lambertcoördinaten)	$X_{\min} = 98329$ $Y_{\min} = 209525$ $X_{\max} = 98480$ $Y_{\max} = 209630$
d) Het kadasterperceel met vermelding van gemeente, afdeling, sectie, perceelsnummer of -nummers en kaartje	Kaprijke, Afdeling 2 (Lembeke), Sectie B, nr. 443f Figuur 1	



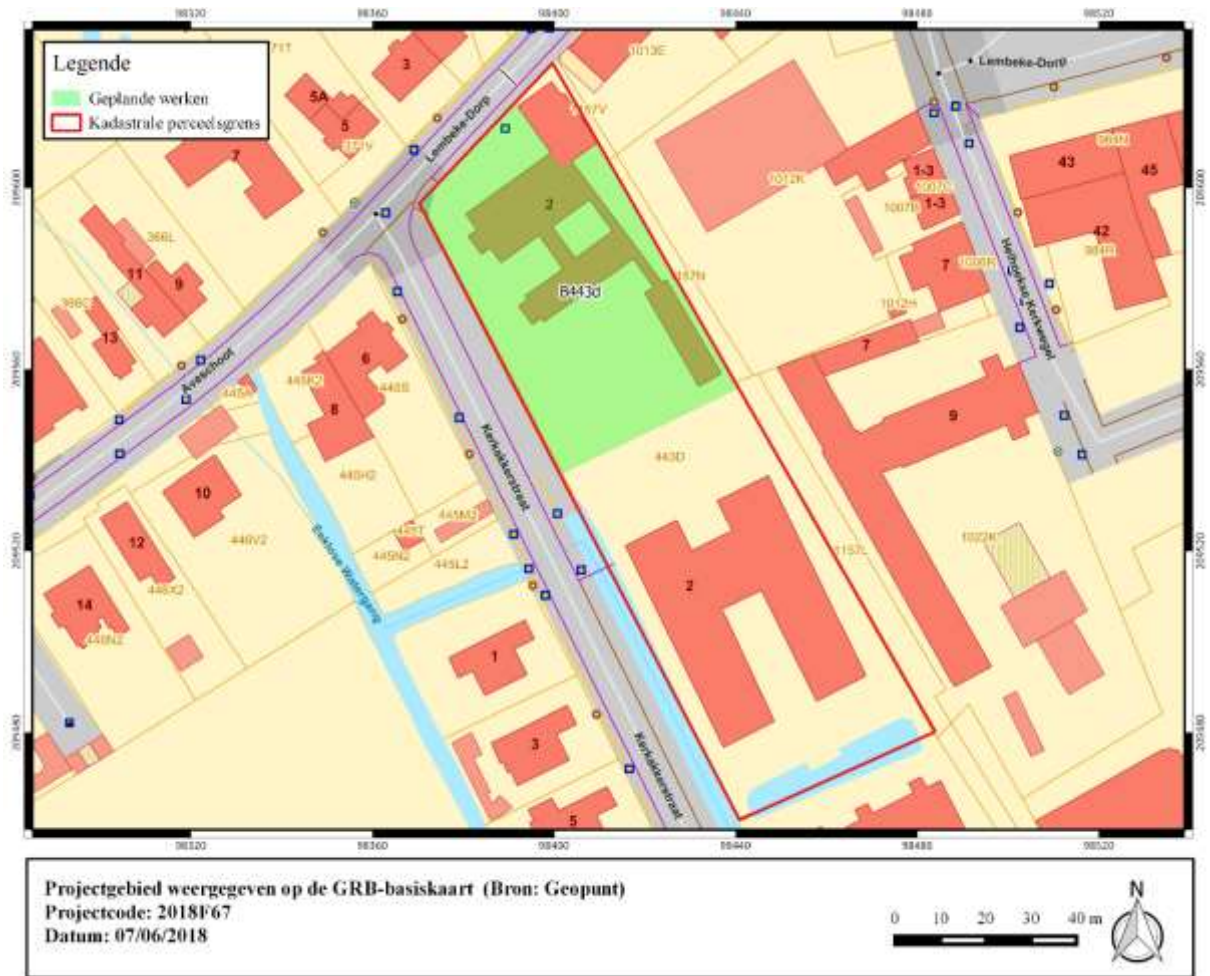

Figuur 1: Projectgebied weergegeven op de GRB-basiskaart (Bron: Geopunt).

1.2 Synthese

De opdrachtgever plant de constructie van een nieuw complex assistentiewoningen aan de Kerkakkerstraat te Lembeke, deelgemeente van Kaprijke. Het plangebied is ca. 7100 m² groot, de nieuwbouw en bijhorende infrastructuur hebben een gecombineerde oppervlakte van 2920 m². De aanwezige bebouwing en verharding heeft een gecombineerde oppervlakte van 1362 m² en wordt in het kader van de geplande ontwikkeling gesloopt, 200 m² hiervan is onderkelderd.

Landschappelijk gezien is het plangebied gelegen op de noordelijke flank van de grote oost-west gerichte zandrug tussen Maldegem en Stekene, in de zandstreek binnen de Vlaamse Vallei. Op deze uitgestrekte zandrug zijn verschillende vindplaatsen uit het laat-paleolithicum en mesolithicum gekend. De Quartairgeologische kaart geeft een profielopbouw weer van het laat-Pleistoceen eolisch dek dat rust op een sequentie van fluviatiele afzettingen van het laat-Pleistoceen, getijdenafzettingen van het Eemiaan en fluviatiele afzettingen van het Saliaan. De bodemkaart geeft geen informatie weer met betrekking tot het sediment. De Zcm-polygoon ten zuiden en noordwesten van het plangebied indiceert de aanwezigheid van een 'plaggendek'. Naar alle waarschijnlijkheid betreft dit geen plaggendek in archeologische zin maar eerder in geologische zin. Dit verwijst naar een dikke organisch ophoging van antropogene oorsprong. Gelet de schrale zandgronden is het logisch dat organisch materiaal is aangevoerd teneinde het terrein geschikt te maken voor landbouw. Mogelijk heeft het antropogene pakket het oorspronkelijke bodemprofiel afgedekt en is dit grotendeels bewaard gebleven waardoor de bewaringscondities m.b.t. artefacenconcentraties gunstig zijn en waardoor een archeologische



boorcampagne aangewezen is. Teneinde de bodemopbouw en bewaringskansen te evalueren werden reeds enkele landschappelijke boringen gezet. Hierbij werd echter vastgesteld dat het oorspronkelijke bodemprofiel grotendeels was afgegraven en de bodem sterk vermengd was met puin. Een deel van de toplaag was reeds verwijderd en uit de gezette controleboringen is gebleken dat de puinaanrijking tot minimaal 70 cm onder het nieuwe maaiveld reikte. De kans dat de oorspronkelijke bodemopbouw of oorspronkelijk aanwezig erfgoed hier nog zijn bewaard is zo goed als onbestaand.

Cartografische bronnen wijzen op een ruraal karakter van het plangebied en de omgeving. De Ferrariskaart geeft aan dat het terrein voor het grootste deel in gebruik is als akker, in het noorden is een klein deel in gebruik als tuinzone. Een 100-tal meter ten noordwesten bevindt zich de historische dorpskern van Lembeke. Het in cultuur brengen van de armere zandgronden van de omgeving kadert in de grote ontginningsbeweging onder impuls van een groeiende bevolkingsdruk. Verspreid in de omgeving zijn verschillende omwalde hoeves afgebeeld. Jongere cartografische bronnen geven een kleine structuur weer binnen de contouren van het plangebied tegen de noordoostelijke grens ervan. Direct ten oosten van het plangebied is op cartografisch materiaal een waterloop weergegeven. Dit betreft de Eeklose Watergang die zich heden ten westen van het plangebied bevindt. Mogelijk betreft het gekarteerde 'plaggendek' op de bodemkaart een ophoging met de vrijgekomen grond van deze gracht. De orthofotosequentie geeft weinig evolutie weer in gebruik van het terrein.

Een 300-tal meter ten zuiden van het plangebied werd in 2009 een proefsleuvenonderzoek uitgevoerd in het kader van een verkaveling. Op het ca. 6ha grote terrein werden slechts een handvol bodemsporen geregistreerd waarvan het merendeel van post-middeleeuwse en/of vroegmoderne oorsprong. Ook in de ruime omgeving zijn gekende archeologische vindplaatsen schaars voor de late middeleeuwen. Gelet de schrale zandgronden in de omgeving en het feit dat de omgeving pas in de late middeleeuwen op grote schaal in cultuur is gebracht reflecteert deze schaarste mogelijk de archeologische realiteit¹. De gekende archeologische waarden op het kaartbeeld van de Centraal Archeologische Inventaris betreffen enerzijds cartografische indicatoren van laatmiddeleeuwse structuren en anderzijds de resultaten van een veldprospectiecampagne waarbij vondstmateriaal uit de steentijden en late middeleeuwen is gerecupereerd.

Concreet kan gesteld worden dat op basis van de terreinwaarnemingen tijdens het landschappelijk bodemonderzoek er niet langer een verwachting is inzake aanwezig archeologisch erfgoed. Een doorlopend onderzoekstraject wordt als weinig zinvol ingeschat.

1.3 Gemotiveerd advies

Met betrekking tot de geplande werken aan de Kerkakkerstraat te Lembeke worden geen bijkomende onderzoeksadren aanbevolen. Tijdens het terreinbezoek en bij landschappelijke boringen is vastgesteld dat het bodemarchief in verregaande mate is verstoord. De kans dat verder archeologisch onderzoek in dit geval nog kan leiden tot wezenlijke kenniswinst is zo goed als onbestaand. Vanwege het gebrek aan potentiële kenniswinst wordt een doorlopend onderzoekstraject dan ook als weinig zinvol ingeschat.

¹ DE VRIENDT B., 2009, Archeologisch vooronderzoek te Kaprijke-Aveschoot, AS-rapportage 2009-08, pp.28



2 Bibliografie

Agentschap Onroerend Erfgoed 2022

AGIV

DOV Vlaanderen

Geoportaal

Geopunt

Van Ranst, E. & Sys, C. 2000. Eenduidige legende voor de digitale bodemkaart van Vlaanderen. Universiteit Gent.

