



SINT-TRUIDEN, REGIELAAN

Archeologienota: Programma van maatregelen.

RAPPORT NR. 1041

Titel

Archeologienota Sint-Truiden, Regielaan: Programma van maatregelen

Auteur(s)

Mitchell van Baal & Jeroen Verrijckt

Erkende archeoloog

2015/00053 - Jeroen Verrijckt

Projectnummer J. Verrijckt

2022-033

Projectnummer Onroerend Erfgoed

2022F187

Plaats en datum

Beerse, 6/07/2022

INHOUD

Inhoud.....	2
1 Administratieve gegevens	3
1. Gemotiveerd advies	4
1.1 Aanleiding vooronderzoek.....	4
1.2 Resultaten vooronderzoek	4
1.3 oKeuze vervolgonderzoek	5
1.3.1 Onderzoek zonder ingreep in de bodem	5
1.3.2 Onderzoek met ingreep in de bodem	6
2. Programma van maatregelen	8
2.1 Vraagstelling en onderzoeksdoelen.....	11
2.2 Onderzoekstechnieken landschappelijk bodemonderzoek.....	13
2.2.1 Algemene bepalingen.....	13
2.2.2 Specifieke methodologie	14
2.2.3 Potentieel vervolgtraject	16
2.3 Onderzoekstechnieken archeologisch booronderzoek.....	16
2.3.1 Algemene bepalingen.....	16
2.3.2 Specifieke methodologie	16
2.3.3 Potentieel vervolgtraject	17
2.4 Onderzoekstechnieken proefputtenonderzoek in functie van een prehistorische artefactensite	17
2.4.1 Algemene bepalingen.....	17
2.4.2 Specifieke methodologie	18
2.4.3 Potentieel vervolgtraject	18
2.5 Onderzoekstechnieken proefsleuven.....	18
2.5.1 Algemene bepalingen.....	18
2.5.2 Specifieke methodologie	19
2.6 Voorziene afwijkingen ten aanzien van de Code van Goede Praktijk.....	21
3. lijst met figuren.....	22
4. Lijst met tabellen.....	22
5. bibliografie	22

1 ADMINISTRATIEVE GEGEVENS

Projectcode J. Verrijckt		2022-033
Projectcode Onroerend Erfgoed		2022F187
Locatie	Provincie	Limburg
	Gemeente	Sint-Truiden
	Straat	Regielaan
Kadastrale gegevens	Gemeente	Sint-Truiden
	Afdeling	2
	Sectie	D
	Percelen	215K3
Coördinaten	Noordoost	X: 209281.07 Y: 168390.87
	Noordwest	X: 209161.67 Y: 168319.02
	Zuidoost	X: 209324.19 Y: 168332.35
	Zuidwest	X: 209214.25 Y: 168241.36
Oppervlakte plangebied		Ca. 12.479 m ²
Oppervlakte bodemingreep		Ca. 9000 m ²
Erkend Archeoloog		2015/00053 – Jeroen Verrijckt

1. GEMOTIVEERD ADVIES

1.1 Aanleiding vooronderzoek

De aanleiding van het vooronderzoek is de aanvraag van een omgevingsvergunning voor een nieuwbouw langsheen de Regielaan te Sint-Truiden. Meer informatie over de aanleiding van het vooronderzoek is terug te vinden in het verslag van resultaten.

1.2 Resultaten vooronderzoek

Sint-Truiden wordt voor het eerst vermeld in 655. Op dit moment werd door Sint-Trudo een abdij gesticht. Rond 740 werd de abdij omgevormd tot Benedictijnerabdij. De abdij verwerft talrijke goederen en wordt een belangrijk bedevaartsoord. Stilaan komt rondom de abdij de eerste bewoning. In de 9de eeuw wordt de abdij door een inval van Noormannen verwoest. In de 10de eeuw wordt de abdij terug heropgebouwd. Vanaf de 11de eeuw is er reeds sprake van een omwalde stad.

Sint-Truiden kende doorheen de eeuwen vele verwoestingen door oorlogen. Enkele van de belangrijke belegeringen zijn: In 1347 werd de stad ingenomen door de Brabantse hertog, in 1467 door de hertog van Bourgondië, in 1568 door de prins van Oranje en in 1672 door Franse militairen. In 1675 verwoestten deze Franse militairen de stadswallen van de stad.

Economisch gezien was Sint-Truiden een belangrijk centrum in de productie en handel van laken. Tevens was het stadscentrum het economische hart voor de lokale economie.

Op historisch kaartmateriaal is het plangebied altijd onbebouwd geweest, tot de huidige bebouwing verscheen. Voordat de huidige bebouwing verscheen maakte het plangebied deel uit van landbouwgronden van boerderijen in de buurt. Om die reden is **de archeologische verwachting op sites uit recentere periodes eerder laag te noemen.**

Het plangebied bevindt zich volgens het Digitaal Hoogtemodel van Vlaanderen (DHM) tussen 47,2 en 49 m + TAW. Hierbij is de zuidwestelijke zone hoger gelegen dan de noordoostelijke zone. Ten noordoosten van het plangebied is de Vloedgracht Bernissem aanwezig. Deze waterloop ligt op ca. 185m van het plangebied. Op iets ruimere afstand (ca. 1km) ten noordwesten van het plangebied, zijn zowel de Cicindria en de Trudobronbeek aanwezig. Wanneer er gekeken wordt naar het DHM, valt op te maken dat het plangebied gelegen is op een gradiëntzone. Het plangebied heeft in het verleden waarschijnlijk gunstige vestigingscondities gekend. Volgens de bodemkaart is er een textuur B-horizont binnen het plangebied aanwezig. In de omgeving van het plangebied zijn sporen en vondsten aangetroffen die te dateren zijn vanaf de metaaltijden. Concluderend op basis van deze informatie is er **een hoog potentieel op het aantreffen van sites vanaf de Steentijd tot en met de Romeinse periode.**

Het ontbreken van middeleeuwse sites in de omgeving hoeft niet te betekenen dat er geen sites uit deze periode te verwachten zijn. Echter, de kans op het aantreffen van sites uit deze periode wordt daardoor wel naar beneden gesteld. **De archeologische verwachting voor de middeleeuwen is dan ook eerder matig te noemen.**

De opdrachtgever plant op het terrein een deel van de huidige bebouwing te slopen, om plaats te maken voor nieuwbouw. De nieuwbouw zal een oppervlakte innemen van ca. 4.463 m². Het centrale deel van de huidige bebouwing blijft bewaard en wordt verbouwd en geïntegreerd in de nieuwbouw (ca. 1.492 m²). Precieze verstoringsdieptes voor de nieuwbouw zijn niet gekend, maar uitgegaan kan worden dat deze in de vorstvrije zone (ca. -80cm beneden maaiveld) gefundeerd worden. Langs de noordelijke grens van het plangebied komt een wadi. Deze zal ca. 40cm diep uitgegraven worden en zal een oppervlakte hebben van ca. 785 m². Aan de westkant van de nieuwe bebouwing komt een luifel met een oppervlakte van ca. 322 m². Deze komt vast aan het gebouw en deze luifel brengt geen bodemingrepen met zich mee. Verder worden er nog enkele groenzones gepland met een totale oppervlakte van ca. 1.596 m². Hier worden geen bodemingrepen verwacht.

De rest van het terrein zal uit verharding bestaan. Precieze dieptes hiervan zijn niet gekend, maar algemeen kan men uitgaan van een verstoringsdiepte van ca. 45cm beneden maaiveld.

Op basis van bovenstaande gegevens is er een **hoge archeologische verwachting** toe te schrijven voor sites vanaf de steentijd tot en met de Romeinse periode. De verwachting voor sites uit de middeleeuwen (vroeg, volle en late middeleeuwen) is eerder matig te noemen. Er is een lage verwachting voor eventuele archeologische sites uit de recentere perioden.

1.3 oKeuze vervolgonderzoek

1.3.1 Onderzoek zonder ingreep in de bodem

GEOFYSISCH ONDERZOEK

Het is niet nuttig om geofysisch onderzoek toe te passen binnen het plangebied. Geofysisch onderzoek spoort anomalieën in de bodem op. Doordat de te verwachten archeologische resten bestaan uit grondsporen of vondsten zullen de resultaten van een geofysisch onderzoek niet afdoende zijn om eventuele sites op te sporen of te interpreteren.

Het is enkel mogelijk om deze methode toe te passen op het terrein indien de aanwezige bebouwing en verharding verwijderd worden.

Geofysisch onderzoek is niet schadelijk voor het bodemarchief binnen het plangebied.

Een kosten-batenanalyse toont aan dat het niet noodzakelijk is om geofysisch onderzoek uit te voeren in het plangebied. Doordat de te verwachten archeologische resten bestaan uit grondsporen of vondsten zullen de resultaten van een geofysisch onderzoek niet afdoende zijn om eventuele sites op te sporen of te interpreteren. Om eventuele resultaten te verifiëren zal een vooronderzoek met ingreep in de bodem steeds noodzakelijk zijn.

VELDKARTERING

Het is niet nuttig een veldkartering uit te voeren binnen het plangebied. Het plangebied is momenteel verhard en bebouwd. Tussen de verharding en bebouwing is gras aanwezig. Hierdoor is er geen zichtbaarheid voor eventuele vondsten die aan de oppervlakte terug te vinden zijn. Tevens kunnen de resultaten van de veldkartering geen sluitend antwoord bieden op de aanwezigheid van intacte

archeologische vindplaatsen. In se zijn alle archeologische vindplaatsen die aan de oppervlakte terug te vinden zijn reeds (gedeeltelijk) verstoord.

Het is niet mogelijk om deze methode toe te passen op het terrein.

Een veldkartering is niet schadelijk voor het bodemarchief binnen het plangebied.

Een kosten-batenanalyse toont aan dat de resultaten uit een veldkartering niet garant staan voor een goede bewaring van een archeologische site. Om eventuele resultaten te verifiëren zal een vooronderzoek met ingreep in de bodem steeds noodzakelijk zijn.

LANDSCHAPPELIJK BODEMONDERZOEK

Het is nuttig een landschappelijk bodemonderzoek uit te voeren binnen het plangebied. Een landschappelijk booronderzoek is een toetsing van de gegevens omtrent de bodemopbouw zoals beschreven op de bodemkaart van Vlaanderen. Volgens de geologische kaarten en de bodemkaart zijn binnen het plangebied colluviale gronden aanwezig die mogelijk een textuur B-horizont afdekken. Een landschappelijk bodemonderzoek kan weergeven of er inderdaad colluvium aanwezig is en of deze een paleobodem afdekt. Een bodemonderzoek laat ook toe om uitspraken over bodembewaring, verstoringen en diepte van een eventueel archeologisch vlak te doen.

Het is niet mogelijk om deze methode toe te passen op het terrein. Een landschappelijk bodemonderzoek kan pas uitgevoerd worden van zodra duidelijkheid is of de omgevingsvergunning voor de bouw bekomen wordt.

Een landschappelijk bodemonderzoek is niet schadelijk voor het bodemarchief binnen het plangebied.

Een kosten-batenanalyse toont aan dat een landschappelijk bodemonderzoek noodzakelijk is. Een dergelijk onderzoek is de beste en goedkoopste manier om gegevens te verkrijgen over de bodemopbouw, bodembewaring en eventuele aanwezigheid van een paleobodem. Op basis van de bodemkundige gegevens verkregen uit het landschappelijke bodemonderzoek dient beslist te worden welke overige vervolgonderzoeken noodzakelijk zijn.

1.3.2 Onderzoek met ingreep in de bodem

VERKENNEND OF WAARDEREND ARCHEOLOGISCH BOORONDERZOEK, PROEFPUTTEN ONDERZOEK IN FUNCTIE VAN ARTEFACTENSITES

Het is nuttig een verkennend of waarderend archeologisch booronderzoek en een proefputten onderzoek in functie van artefactensites uit te voeren, indien uit de landschappelijke boringen blijkt dat er een paleobodem bewaard is binnen het plangebied. Wanneer er een paleobodem bewaard is, is de kans op het aantreffen van een in situ bewaarde steentijdvindplaats groot.

Het is niet mogelijk om deze methode toe te passen op het terrein. Een verkennend of waarderend archeologisch booronderzoek en een proefputten onderzoek in functie van artefactensites kan pas uitgevoerd worden van zodra de landschappelijke boringen uitgevoerd zijn én uit de resultaten hiervan blijkt dat er een intacte paleobodem bewaard is.

Een verkennend of waarderend archeologisch booronderzoek en een proefputten onderzoek in functie van artefactensites booronderzoek is schadelijk voor het bodemarchief binnen het plangebied.

Een kosten-batenanalyse toont aan dat een verkennend of waarderend archeologisch booronderzoek en een proefputten onderzoek in functie van artefactensites noodzakelijk is indien blijkt dat er een paleobodem bewaard is.

PROEFSLEUVENONDERZOEK

Het is nuttig een proefsleuvenonderzoek uit te voeren. Een proefsleuvenonderzoek is bij uitstek de manier op sporensites op te sporen. Voordat een proefsleuvenonderzoek uitgevoerd kan worden, dient er zekerheid te zijn omtrent de aanwezigheid van eventuele artefactensites uit de steentijd. Indien er artefactensites aanwezig zijn, dienen deze eerst onderzocht te worden alvorens een sleuvenonderzoek uitgevoerd kan worden.

Het is niet mogelijk om deze methode toe te passen op het terrein. Een proefsleuvenonderzoek kan pas uitgevoerd worden van zodra de er geen artefactensites uit de steentijd meer aanwezig zijn.

Een proefsleuvenonderzoek is schadelijk voor het bodemarchief binnen het plangebied. Het is echter wel de enige methode om sporensites op te sporen en te waarderen.

Een kosten-batenanalyse toont aan dat een proefsleuvenonderzoek noodzakelijk is om aan te tonen of er al dan niet sporensites aanwezig zijn binnen de contouren van het plangebied.

Op basis van de uitgevoerde bureaustudie wordt door J. Verrijckt BV na afloop van het landschappelijk bodemonderzoek in de vorm van boringen en de eventuele archeologische boringen een vooronderzoek met ingreep in de bodem door middel van proefsleuven geadviseerd. De mogelijke te volgen trajecten, gebaseerd op de resultaten van het landschappelijk bodemonderzoek, worden hieronder beschreven in het programma van maatregelen.

2. PROGRAMMA VAN MAATREGELEN

Uit bovenstaande gegevens adviseert J. Verrijckt Bvba een vervolgonderzoek in de vorm van een landschappelijk booronderzoek.

Voor aanvang van het vooronderzoek dienen de aanwezige gebouwen en verhardingen bovengronds verwijderd te worden. Voor de uitvoering van het landschappelijk booronderzoek kan lokaal de verharding verwijderd worden, ten einde op deze manier de boringen te plaatsen.

In totaal dient ca. 9000 m² onderzocht te worden.

Afhankelijk van de resultaten uit dit landschappelijk booronderzoek zijn volgende vervolgotrajecten mogelijk:

- Intacte bodem:
 - o Indien er geen bewaarde B-horizont en/of E-horizont, podzolbodem of begraven paleobodem aanwezig is, is er geen verwachting voor goed bewaarde steentijdsites: proefsleuven
 - o Indien er een goed bewaarde B-horizont en/of E-horizont, podzolbodem of begraven paleobodem aanwezig is, is er een verwachting voor goed bewaarde steentijdsites: archeologische boringen (verkennend, eventueel waarderend), proefputtenonderzoek, gevolgd door proefsleuvenonderzoek (m.u.v. zones die op basis van de resultaten van het booronderzoek door middel van een opgraving onderzocht moeten worden)
- Zwaar verstoorde bodem door recente bodemingrepen, hierbij is de C-horizont diepgaand vergraven:
 - o Zware verstoring over het volledige plangebied: geen verder onderzoek
 - o Gedeeltelijk verstoord plangebied: beperkt verder onderzoek in niet verstoorde delen.

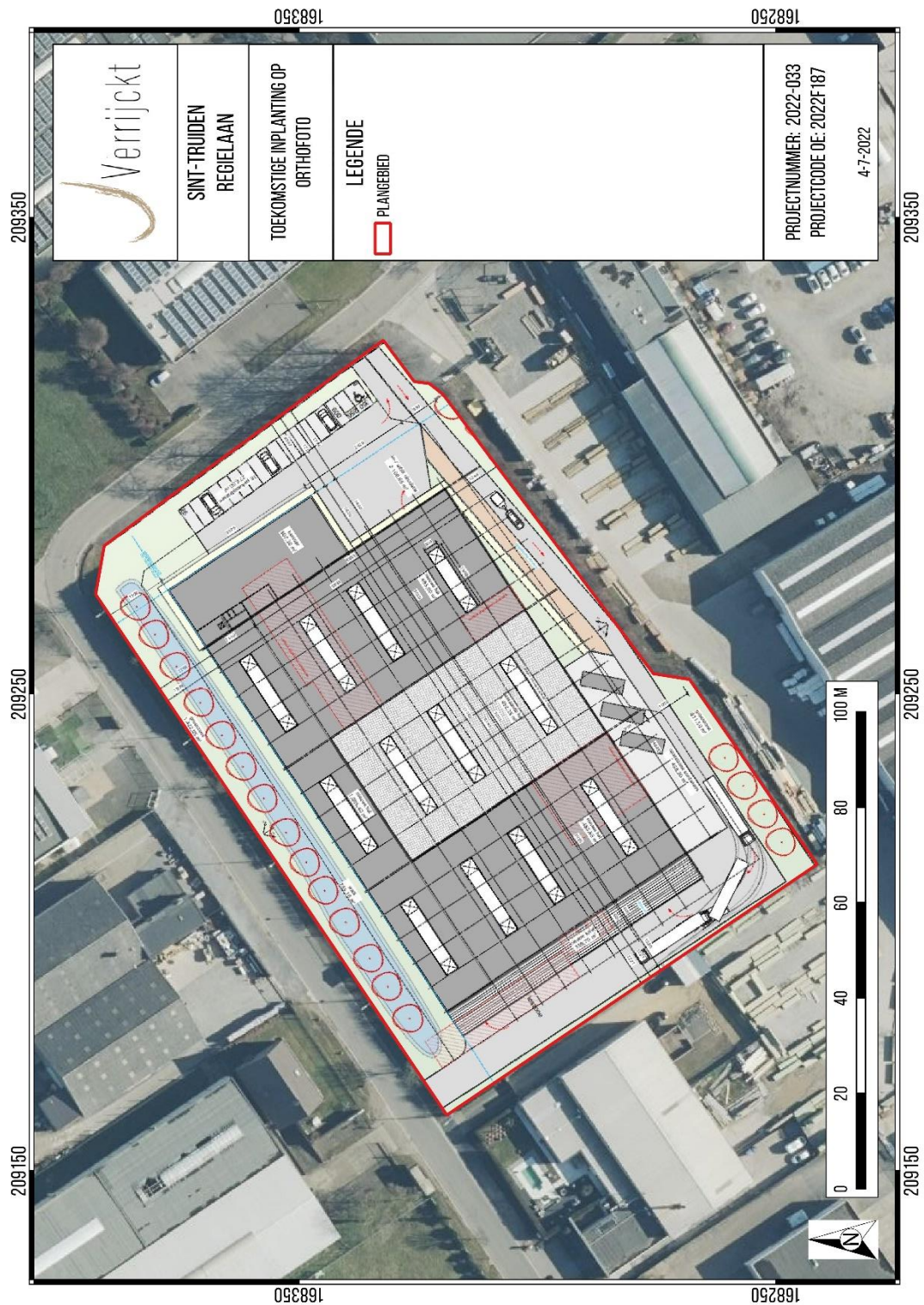

Figuur 1: Plangebied met weergave van toekomstige inplanting¹ op orthofoto²

¹ Plan aangebracht door initiatiefnemer.

² AGIV 2022e

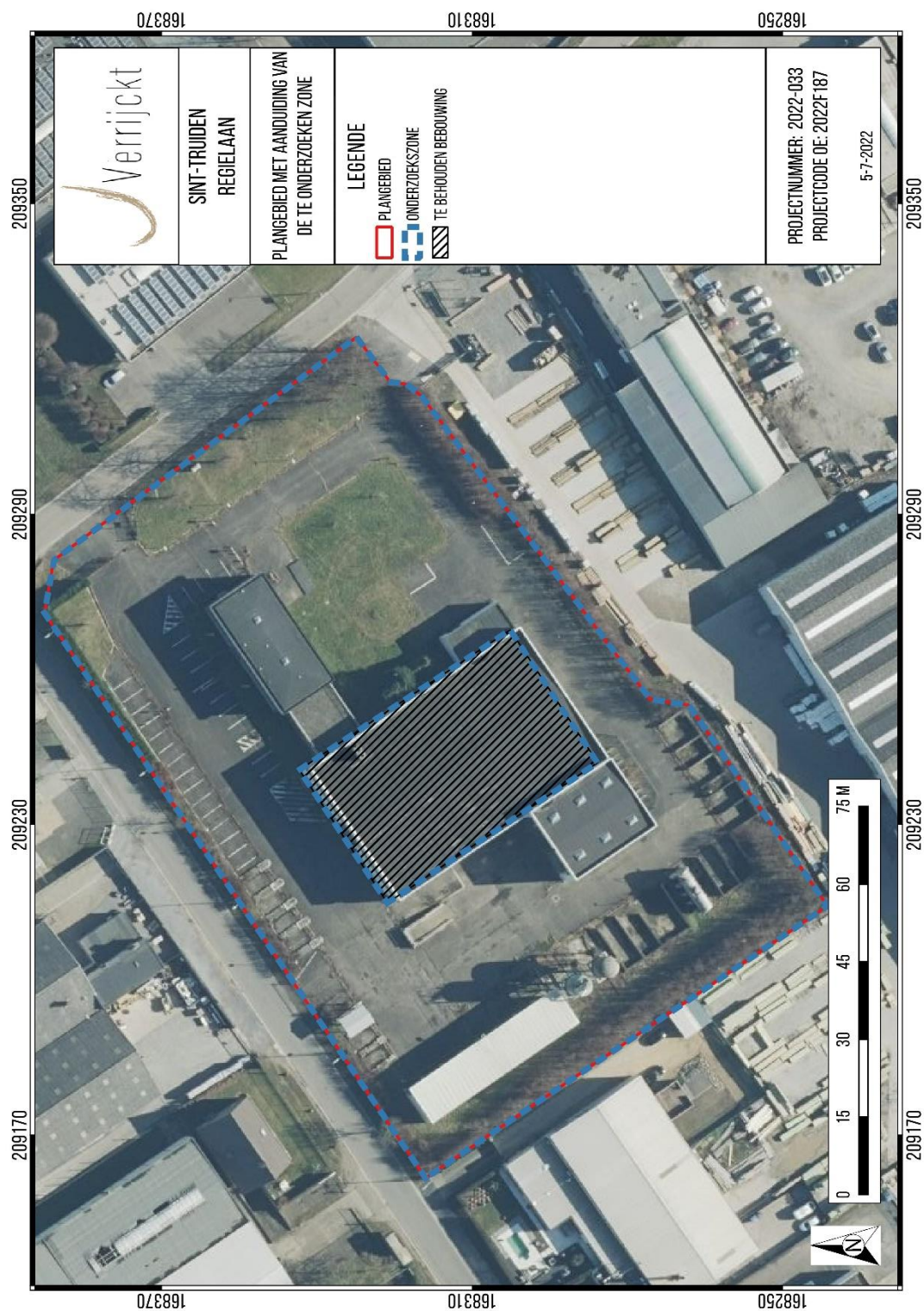

Figuur 2: Plangebied met weergave van toekomstige inplanting en fasering³ op orthofoto⁴

³ Plan aangebracht door initiatiefnemer.

⁴ AGIV 2018e

2.1 Vraagstelling en onderzoeksdoelen

Het vooronderzoek zonder ingreep in de bodem in de vorm van landschappelijke boringen, heeft tot doel de aardkundige opbouw te leren kennen. Hierbij dient de gaafheid van de bodem en eventuele aanwezigheid van verstoringen in kaart gebracht te worden. Het eventuele vooronderzoek mét ingreep in de bodem heeft tot doel om archeologische sites op te sporen, hun bewaringstoestand en eventuele bedreiging te evalueren.

Het uit te voeren onderzoek dient in uitgesteld traject uitgevoerd te worden, aangezien de onderzoeken pas mogelijk zijn na het bekomen van de omgevingsvergunning.

Dit houdt allereerst in dat het aanvullend vooronderzoek zonder ingreep in de bodem door middel van landschappelijke boringen op een later tijdstip uitgevoerd dient te worden.

Bij het verder archeologisch onderzoek dienen volgende onderzoeksvragen beantwoord te worden:

Bodem en paleolandschap

- Welke bodemhorizonten worden in de boringen of profielen aangetroffen en wat is de genese ervan? Welke zijn de bodemprocessen die hiermee geassocieerd worden?
- Wat is de relatie tussen deze bodemhorizonten en het omliggende landschap?
- Vertegenwoordigen deze horizonten relevante archeologische niveaus?
- Indien deze horizonten relevante archeologische niveaus omvatten:
- Wat is de aard van dit niveau?
- Heeft dit niveau een duidelijke begrenzing?
- Kan dit niveau gedateerd worden?
- Zijn er aanwijzingen dat dit niveau geassocieerd kan worden met een archeologische site?
- Wat is de bewaringstoestand van dit niveau?
- Wat is de impact van de geplande graafwerken op dit niveau?

Sites uit de steentijden en vuursteenconcentraties

- Zijn er steentijdartefacten aanwezig?
- Is er een clustering in de steentijdartefacten aan te wijzen?
- Wat zijn de grenzen van de ruimtelijke spreiding(en) van de steentijdartefacten?
- Wat is de datering van de artefacten?

Sporenbestand

- Zijn er sporen aanwezig? Wat is de aard en de datering van de sporen?
- Hoe is de bewaringstoestand van de sporen?

- Maken de sporen deel uit van één of meerdere structuren?
- Behoren de sporen tot één of meerdere periodes?
- Wat is de relatie tussen de bodem, de archeologische sporen en de landschappelijke context?
- Kunnen archeologische vindplaatsen in tijd, ruimte en functie afgebakend worden (incl. de argumentatie)? Is er een relatie met omliggende vindplaatsen?
- Wat is de vastgestelde en verwachte bewaringstoestand van elke archeologische vindplaats?
- Wat is de waarde van elke vastgestelde archeologische vindplaats?

Impact geplande bodemingrepen

- Wat is de potentiële impact van de geplande ruimtelijke ontwikkeling op de waardevolle - archeologische vindplaatsen?
- Voor waardevolle archeologische vindplaatsen die bedreigd worden door de geplande ruimtelijke ontwikkeling: hoe kan deze bedreiging weggenomen of verminderd worden (maatregelen behoud in situ)?

Motivatie en bepalingen mogelijk verder archeologisch onderzoek

- Voor waardevolle archeologische vindplaatsen die bedreigd worden door de geplande ruimtelijke ontwikkeling en die niet in situ bewaard kunnen blijven:
- Wat is de ruimtelijke afbakening (in drie dimensies) van de zones voor vervolgonderzoek?
- Welke aspecten verdienen bijzondere aandacht, zowel vanuit methodologie als aanpak voor het vervolgonderzoek?
- Welke vraagstellingen zijn voor vervolgonderzoek relevant?
- Zijn er voor de beantwoording van deze vraagstellingen natuurwetenschappelijke onderzoeken nodig? Zo ja, welke type staalnames zijn hiervoor noodzakelijk en in welke hoeveelheid?
- Wat is de financiële impact van eventueel vervolgonderzoek?

Het onderzoeksdoel is bereikt wanneer op basis van het vooronderzoek met ingreep in de bodem een uitspraak kan worden gedaan over de aard, omvang en bewaringstoestand van de archeologische waarden in het plangebied. Hieraan dient een advies gekoppeld te worden voor vrijgave van het terrein, een opgraving of behoud in situ.

2.2 Onderzoekstechnieken landschappelijk bodemonderzoek

2.2.1 Algemene bepalingen

Landschappelijk booronderzoek is een kartering van het terrein waarbij de bodemopbouw en bodembewaring bestudeerd worden.

De algemene bepalingen van een landschappelijk bodemonderzoek, zoals vastgesteld in de Code van Goede Praktijk zijn hier van toepassing:

1° boor:

Manuele boringen worden uitgevoerd met een gutsboor of een Edelmanboor. Gutsboren hebben een minimale diameter van 3 cm, Edelmanboren een minimale diameter van 7 cm. Indien het gebruik van gutsboren of Edelmanboren niet mogelijk is door de samenstelling van de ondergrond, worden boren gebruikt die aangepast zijn aan deze ondergrond. De gehanteerde boor laat steeds toe om een natuurgetrouwe doorsnede te bekomen van de aanwezige aardkundige eenheden. Voor het bekomen van natuurwetenschappelijke stalen worden aangepaste boren aangewend. Bij het gebruik van mechanische boringen wordt een techniek gehanteerd die toelaat om stalen op te boren die van dezelfde kwaliteit zijn als de kwaliteit die in normale omstandigheden bereikt zou worden met een handmatige boring.

2° grid en lokalisering:

De keuze van het grid en de resolutie gebeurt in functie van de te verwachten complexiteit van het landschap, is gebaseerd op de resultaten van het bureauonderzoek en wordt beschreven en gemotiveerd in de rapportering. Indien afgeweken wordt van het initiële opzet op basis van de bekomen inzichten tijdens de uitvoering van het onderzoek, wordt dit eveneens beschreven en verantwoord in de rapportering. Het grid is steeds van die aard dat het toelaat om voldoende gefundeerde uitspraken te doen over het geheel van het onderzochte gebied, eventueel in combinatie met landschappelijke profielputten. De lokalisering van de boorpunten gebeurt met xyz-coördinaten (planimetrie in Lambertcoördinaten (EPSG:31370), altimetrie ten opzichte van de Tweede Algemene Waterpassing). Indien een vast grid gehanteerd wordt, worden de coördinaten bepaald met een nauwkeurigheidsgraad van minimaal 1 cm. Indien geen vast grid gehanteerd wordt, volstaat een nauwkeurigheidsgraad van 1 m.

3° boordiepte:

Er wordt geboord totdat het boorprofiel alle aardkundige eenheden omvat waarin archeologische sites in stratigrafisch primaire positie kunnen voorkomen die relevant zijn voor de vraagstellingen van het onderzoek.

4° boorbeschrijving:

Alle boringen worden in het veld beschreven. Deze beschrijving bevat minstens de gegevens zoals opgenomen in de boorlijst (zie hoofdstuk 6.11.8). Een selectie van representatieve boorprofielen wordt open gelegd en tegen een egale en neutrale achtergrond in detail gefotografeerd, waarbij de stratigrafische volgorde wordt aangehouden, en de dikte van elke aardkundige eenheid overeenstemt met de dikte zoals ze opgeboord werd, met aanduiding van boven- en onderzijde.

5° verwerking en interpretatie:

De boorgegevens worden verwerkt in de boorlijst en daaraan gekoppelde plannen. De boorprofielen worden geanalyseerd en geïnterpreteerd naar zinvolle aardkundige eenheden. Voor elke aardkundige eenheid wordt een beschrijving geboden en voor elk boorprofiel wordt de ontstaansgeschiedenis gereconstrueerd. Op basis van de waargenomen variatie in aardkundige opbouw worden alle boorlocaties toegewezen tot een beperkt aantal typeprofielen die representatief zijn voor de onderscheiden variaties in aardkundige opbouw of bodemontwikkeling en –conservatie. Er wordt een overzichtsplaan aangemaakt waarop deze variatie is aangeduid, evenals terreindoorsneden daarvan. Er wordt een digitaal terreinmodel gemaakt van de relevante aardkundige eenheden.

2.2.2 Specifieke methodologie

Binnen het plangebied worden de boringen geplaatst in een verspringend driehoeksgrid van 50 x 40 m. Concreet betekent dit dat er binnen het plangebied 5 boringen geplaatst worden. Mocht ter plaatse blijken dat deze vooropgestelde boorpunten onuitvoerbaar of ontoegankelijk zijn kan de veldwerkleider ter plaatse evalueren en herlokalisieren. Het verplaatste boorpunt wordt in dat geval opnieuw ingemeten en aangeduid op de kaart.

Tabel 1: Overzicht van het aantal landschappelijke boringen

OPPERVLAKTE	AANTAL BORINGEN
9000 M²	5

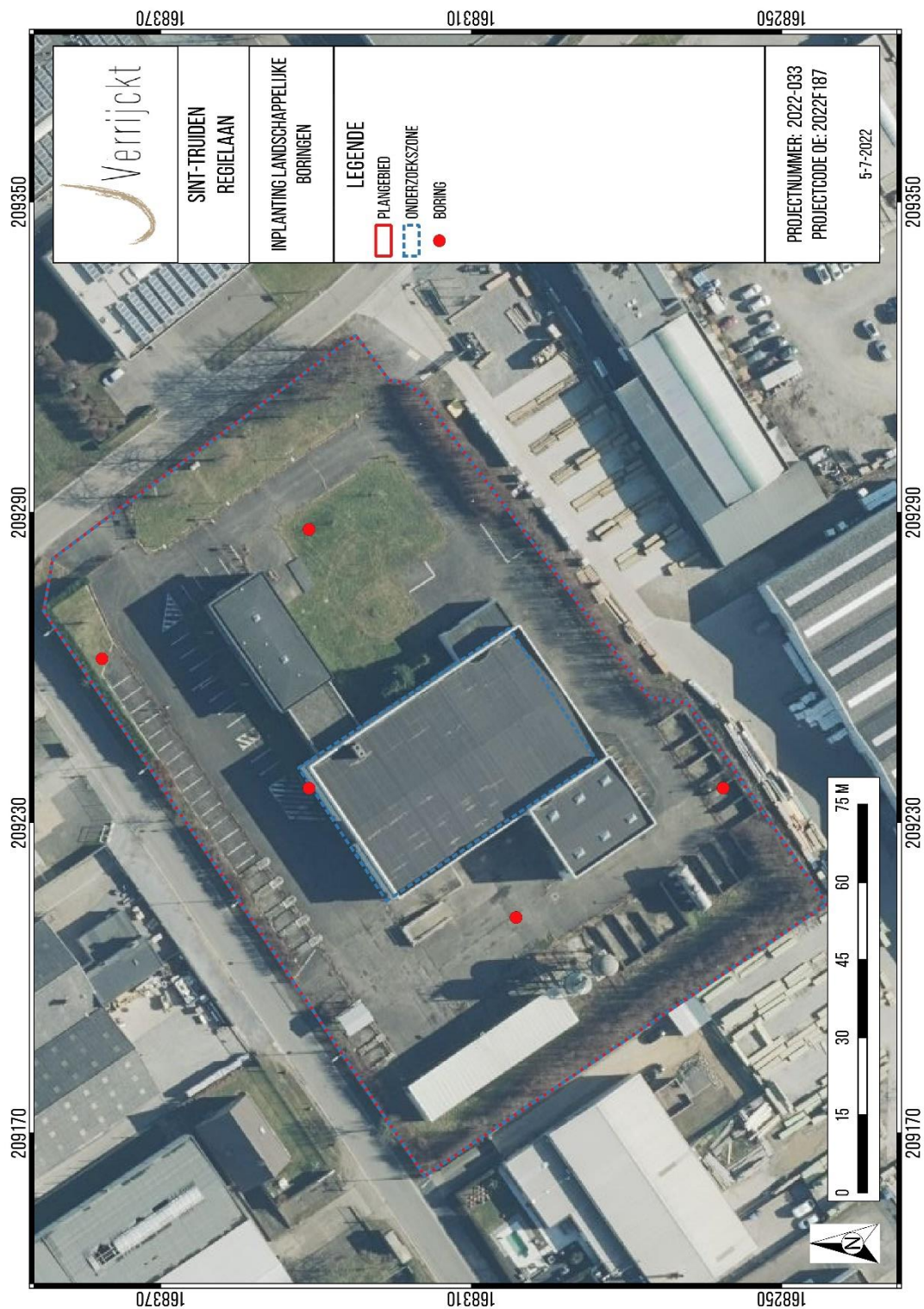

Figuur 3: Inplanting landschappelijke boringen

2.2.3 Potentieel vervoltraject

Afhankelijk van de resultaten uit dit landschappelijk booronderzoek zijn volgende vervoltrajecten mogelijk:

- Intacte bodem:
 - o Indien er geen bewaarde B-horizont en/of E-horizont, podzolbodem of begraven paleobodem aanwezig is, is er geen verwachting voor goed bewaarde steentijdsites: proefsleuven
 - o Indien er een goed bewaarde B-horizont en/of E-horizont, podzolbodem of begraven paleobodem aanwezig is, is er een verwachting voor goed bewaarde steentijdsites: archeologische boringen (verkennend, eventueel waarderend), proefputtenonderzoek, gevolgd door proefsleuvenonderzoek (m.u.v. zones die op basis van de resultaten van het booronderzoek door middel van een opgraving onderzocht moeten worden)
- Zwaar verstoorde bodem door recente bodemingrepen, hierbij is de C-horizont diepgaand vergraven:
 - o Zware verstoring over het volledige plangebied: geen verder onderzoek
 - o Gedeeltelijk verstoord plangebied: beperkt verder onderzoek in niet verstoorde delen.

2.3 Onderzoekstechnieken archeologisch booronderzoek

2.3.1 Algemene bepalingen

Archeologisch booronderzoek heeft tot doel het opsporen van steentijdvindplaatsen. Dergelijke vindplaatsen kenmerken zich voornamelijk door een verspreiding van losse vondsten. Bij een archeologisch booronderzoek wordt de bodem op een systematische wijze bemonsterd waardoor eventuele verspreidingen van vondsten in kaart worden gebracht.

Een verkennend archeologisch booronderzoek is een evaluatie van een terrein waar een goede bodembewaring werd aangetroffen. Indien hieruit blijkt dat er steentijdvindplaatsen aanwezig zijn, dient een waarderend archeologisch booronderzoek uitgevoerd te worden, waarbij de aangetroffen site verder geëvalueerd en afgebakend wordt.

De algemene bepalingen van een archeologisch booronderzoek, zoals vastgesteld in de Code van Goede Praktijk zijn hier van toepassing.

2.3.2 Specifieke methodologie

Het archeologische booronderzoek kent twee onderzoeksfases. In de eerste fase worden verkennende archeologische boringen geplaatst. Deze boringen worden geplaatst op locaties waar een bewaarde paleobodem aanwezig is en dus een verwachting voor intacte steentijdsites is. De boringen worden geplaatst in een verspringend driehoeksgrid met een afstand van 10 m tussen de raaien en 12 m tussen de boringen in een raai. De tweede fase betreft een waarderend booronderzoek. Dit booronderzoek wordt uitgevoerd in de zones waar tijdens het verkennende

booronderzoek positieve waarden voor artefacten uit de vroege prehistorie (steentijd) werden aangetroffen. De waarderende boringen dienen geplaatst te worden rondom elke verkennende archeologische boring waarin één of meerdere artefacten uit de steentijd, en van duidelijke menselijke oorsprong, zijn aangetroffen. Op deze locaties worden extra boringen geplaatst in een verspringend driehoeksgrid van 5 m tussen de raaien en 6 m tussen de boringen in een raai.

2.3.3 Potentieel vervolgtraject

Afhankelijk van de resultaten uit het verkennende archeologische booronderzoek zijn volgende vervolgtrajecten mogelijk:

- Archeologische indicatoren uit de steentijd aangetroffen én goede bodembewaring⁵:
 - o Proefputtenonderzoek in functie van een prehistorische artefactensite
 - o gevolgd door proefsleuvenonderzoek
- Geen archeologische indicatoren uit de steentijd aangetroffen:
 - o Proefsleuvenonderzoek

2.4 Onderzoekstechnieken proefputtenonderzoek in functie van een prehistorische artefactensite

2.4.1 Algemene bepalingen

Archeologisch booronderzoek heeft tot doel het opsporen van steentijdvindplaatsen. Dergelijke vindplaatsen kenmerken zich voornamelijk door een verspreiding van losse vondsten. Bij een archeologisch booronderzoek wordt de bodem op een systematische wijze bemonsterd waardoor eventuele verspreidingen van vondsten in kaart worden gebracht.

Een verkennend archeologisch booronderzoek is een evaluatie van een terrein waar een goede bodembewaring werd aangetroffen. Indien hieruit blijkt dat er steentijdvindplaatsen aanwezig zijn, dient een waarderend archeologisch booronderzoek uitgevoerd te worden, waarbij de aangetroffen site verder geëvalueerd en afgebakend wordt.

De algemene bepalingen van een archeologisch booronderzoek, zoals vastgesteld in de Code van Goede Praktijk zijn hier van toepassing.

⁵ Er dient verder onderzoek door middel van een waarderende archeologische boringen, uitgevoerd te worden indien er sprake is van vindplaatsen waar minstens één of meerdere artefacten uit de steentijd, en van duidelijke menselijke oorsprong, zijn aangetroffen. Indien rondom de zones waar artefacten zijn aangetroffen, andere indicatoren van menselijke oorsprong aanwezig zijn (bijvoorbeeld handgevormd aardewerk, verkoold graan, verkoalde hazelnootdoppen, verbrand bot, houtskool ...) dient deze zone eveneens verder onderzocht te worden. Indien dergelijke indicatoren (bijvoorbeeld handgevormd aardewerk, verkoold graan, verkoalde hazelnootdoppen, verbrand bot, houtskool ...) enkel geïsoleerd voorkomen zonder artefacten uit de steentijd (bijvoorbeeld vuursteen en kwartsiet artefacten ...) in de directe omgeving, kunnen deze vindplaatsen onderzocht worden door middel van een proefsleuvenonderzoek.

2.4.2 Specifieke methodologie

Het archeologische booronderzoek kent twee onderzoeksfases. In de eerste fase worden verkennende archeologische boringen geplaatst. Deze boringen worden geplaatst op locaties waar een bewaarde paleobodem aanwezig is en dus een verwachting voor intacte steentijdsites is. De boringen worden geplaatst in een verspringend driehoeksgrid met een afstand van 10 m tussen de raaien en 12 m tussen de boringen in een raai. De tweede fase betreft een waarderend booronderzoek. Dit booronderzoek wordt uitgevoerd in de zones waar tijdens het verkennende booronderzoek positieve waarden voor artefacten uit de vroege prehistorie (steentijd) werden aangetroffen. De waarderende boringen dienen geplaatst te worden rondom elke verkennende archeologische boring waarin één of meerdere artefacten uit de steentijd, en van duidelijke menselijke oorsprong, zijn aangetroffen. Op deze locaties worden extra boringen geplaatst in een verspringend driehoeksgrid van 5 m tussen de raaien en 6 m tussen de boringen in een raai.

2.4.3 Potentieel vervolgtraject

Afhankelijk van de resultaten uit het waarderende archeologische booronderzoek zijn volgende vervolgtrajecten mogelijk:

- Archeologische indicatoren uit de steentijd aangetroffen én goede bodembewaring⁶:
 - o Proefputtenonderzoek in functie van een prehistorische artefactensite
 - o gevolgd door proefsleuvenonderzoek
- Geen archeologische indicatoren uit de steentijd aangetroffen:
 - o Proefsleuvenonderzoek

2.5 Onderzoekstechnieken proefsleuven

2.5.1 Algemene bepalingen

Een proefsleuvenonderzoek is bij uitstek de methode om archeologische sporensites te onderzoeken. Hierbij worden transecten doorheen het landschap aangelegd tot op het eerste relevante archeologische niveau.

De algemene bepalingen van een proefsleuvenonderzoek, zoals vastgesteld in de Code van Goede Praktijk zijn hier van toepassing.

De sleuven dienen ingeplant te worden volgens de helling van het terrein. Op deze manier maken de sleuven een transect op het landschap.

Algemeen worden proefsleuven aangelegd door middel van parallelle sleuven met een tussenafstand van maximum 15 m. De sleuven dienen tussen 1,80 m en 2 m breed te zijn. De ideale dekkinggraad van de sleuven ligt tussen 10 en 15% van het plangebied. Statistisch onderzoek en

⁶ Er dient verder onderzoek door middel van een waarderende archeologische boringen, uitgevoerd te worden indien er sprake is van vindplaatsen waar minstens één of meerdere artefacten uit de steentijd, en van duidelijke menselijke oorsprong, zijn aangetroffen. Indien rondom de zones waar artefacten zijn aangetroffen, andere indicatoren van menselijke oorsprong aanwezig zijn (bijvoorbeeld handgevormd aardewerk, verkoold graan, verkoelde hazelnootdoppen, verbrand bot, houtskool ...) dient deze zone eveneens verder onderzocht te worden. Indien dergelijke indicatoren (bijvoorbeeld handgevormd aardewerk, verkoold graan, verkoelde hazelnootdoppen, verbrand bot, houtskool ...) enkel geïsoleerd voorkomen zonder artefacten uit de steentijd (bijvoorbeeld vuursteen en kwartsiet artefacten ...) in de aangrenzende archeologische boringen, kunnen deze vindplaatsen onderzocht worden door middel van een proefsleuvenonderzoek.

simulaties van sleuven op verschillende soorten vindplaatsen met diverse omvang hebben aangetoond dat met een dichtheid van 10% ongeveer 95% van alle vindplaatsen met een minimum omvang van 5 m in diameter worden opgespoord. Hierbij geldt dat de kans dat lineaire structuren worden gemist groter is indien sleuven parallel in dezelfde richting worden gelegd. Om de trefkans op dergelijke structuren te vergroten, dienen dwarssleuven en/of kijkvensters te worden aangelegd.⁷

Volgens de Code Goede Praktijk dient de dekkingsgraad van een proefsleuvenonderzoek 10% van het gehele terrein te bedragen. Dit dient aangevuld te worden met kijkvensters tot er een dekkingsgraad van 12,5 % bekomen wordt.

2.5.2 Specifieke methodologie

Voorafgaand aan het proefsleuvenonderzoek, mag de sloop niet ondergronds plaatsvinden. eventueel aanwezige ondergrondse funderingen, vloeren en kelders blijven zitten tot aan de start van het proefsleuvenonderzoek OF de eventueel aanwezige funderingen, kelders en vloeren worden verwijderd onder begeleiding van een archeoloog voorafgaand aan het proefsleuvenonderzoek.

In totaal dienen er binnen het plangebied 5 proefsleuven aangelegd te worden met een noordwest-zuidoost oriëntatie, en 2 proefsleuven met een noordoost-zuidwest oriëntatie. In totaal dienen er dus 7 proefsleuven aangelegd te worden. De proefsleuven hebben een totale lengte van 489 m waarmee er in totaal 979 m² ofwel 10,9 % van het plangebied onderzocht wordt.

Binnen het plangebied blijft een deel van de huidige bebouwing behouden. Hier kunnen geen sleuven getrokken worden. Om die reden wordt er een sleuf ten noorden en ten zuiden van deze bebouwing getrokken met een noordoost-zuidwest oriëntatie. De overige sleuven worden met het natuurlijke gradiënt mee getrokken.

De proefsleuven worden, indien nodig, aangevuld met kijkvensters zodat een totale dekking van 12,5% van de totale te onderzoeken oppervlakte bekomen wordt. Deze kijkvensters worden dusdanig aangelegd dat een duidelijk beeld verkregen wordt omtrent de aan- of afwezigheid, bewaring en aard van eventuele archeologische sites.

Hieronder is weergegeven hoeveel proefsleuven worden aangelegd:

Tabel 2: Overzicht van het aantal proefsleuven

AANTAL	OPPERVLAKTE	LENGTE PROEFSLEUVEN	OPPERVLAKTE PROEFSLEUVEN	DEKKINGSPERCENTAGE
7	9.000 m ²	489 m	979 m ²	10,9 %

De aanleg van deze sleuven gebeurt met een graafmachine met een gladde graafbak van 1,80 m tot 2 m breed. Het eerste vlak wordt aangelegd op een eerste leesbaar archeologisch niveau. Indien er meerdere archeologische niveaus aanwezig zijn, wordt elk niveau apart geregistreerd en gewaardeerd.

Een selectie van de sporen wordt gecoupeerd, zodat een beantwoording van de onderzoeksvragen mogelijk is. In diepe sporen zoals waterputten en waterkuilen wordt een boring geplaatst om een evaluatie van de bewaringstoestand en type van spoor mogelijk te maken. Per sleuf wordt machinaal

⁷ BORSBOOM & VERHAGEN 2012, 22-33

een profielput aangelegd. Deze profielputten worden door een assistent-aardkundige beschreven conform de code goede praktijk.

Alle sporen worden onderzocht door middel van een metaaldetector. Hierbij wordt geregistreerd welke sporen een signaal geven. Eventuele vondsten die zich aan de oppervlakte bevinden of aan het licht komen tijdens het couperen worden ingezameld.

Gelet op de reeds uitgevoerde onderzoeken om de steentijdverwachting na te gaan is de aanwezigheid van een prehistorische site is weinig waarschijnlijk maar kan zéér lokaal toch nog een steentijdsite aanwezig zijn die bij de voorgaande onderzoeken niet werd gedetecteerd. Hierdoor dient tijdens de graafwerken aandacht te worden geschonken aan eventuele concentraties van lithische artefacten. Indien er lithische artefacten worden aangetroffen, moet er een inschatting worden gemaakt of het om verspreide, losse vondsten gaat of om concentraties van lithisch materiaal. Steentijd artefacten worden individueel ingemeten, ingezameld en bestudeerd door een specialist.

Na afloop van het proefsleuvenonderzoek worden alle aangelegde sleuven en kijkvensters gedicht. Hierbij mag de graafmachine niet over de aangelegde vlakken rijden. Kwetsbare sporen (bijvoorbeeld graven) worden afgedekt door een doek of plastic en worden op een hoger liggend niveau gemarkeerd (bijvoorbeeld door een houten paaltje). Hierdoor kunnen deze sporen bij een eventueel vervolgonderzoek snel opgespoord worden en gevrijwaard worden van eventuele verstoringen.

De veldwerkleider moet voldoen aan de voorwaarden zoals gesteld in de Code Goede Praktijk.

Het onderzoek is succesvol wanneer een gefundeerde uitspraak kan worden gedaan over de aan- of afwezigheid, de aard en omvang van een archeologische site.

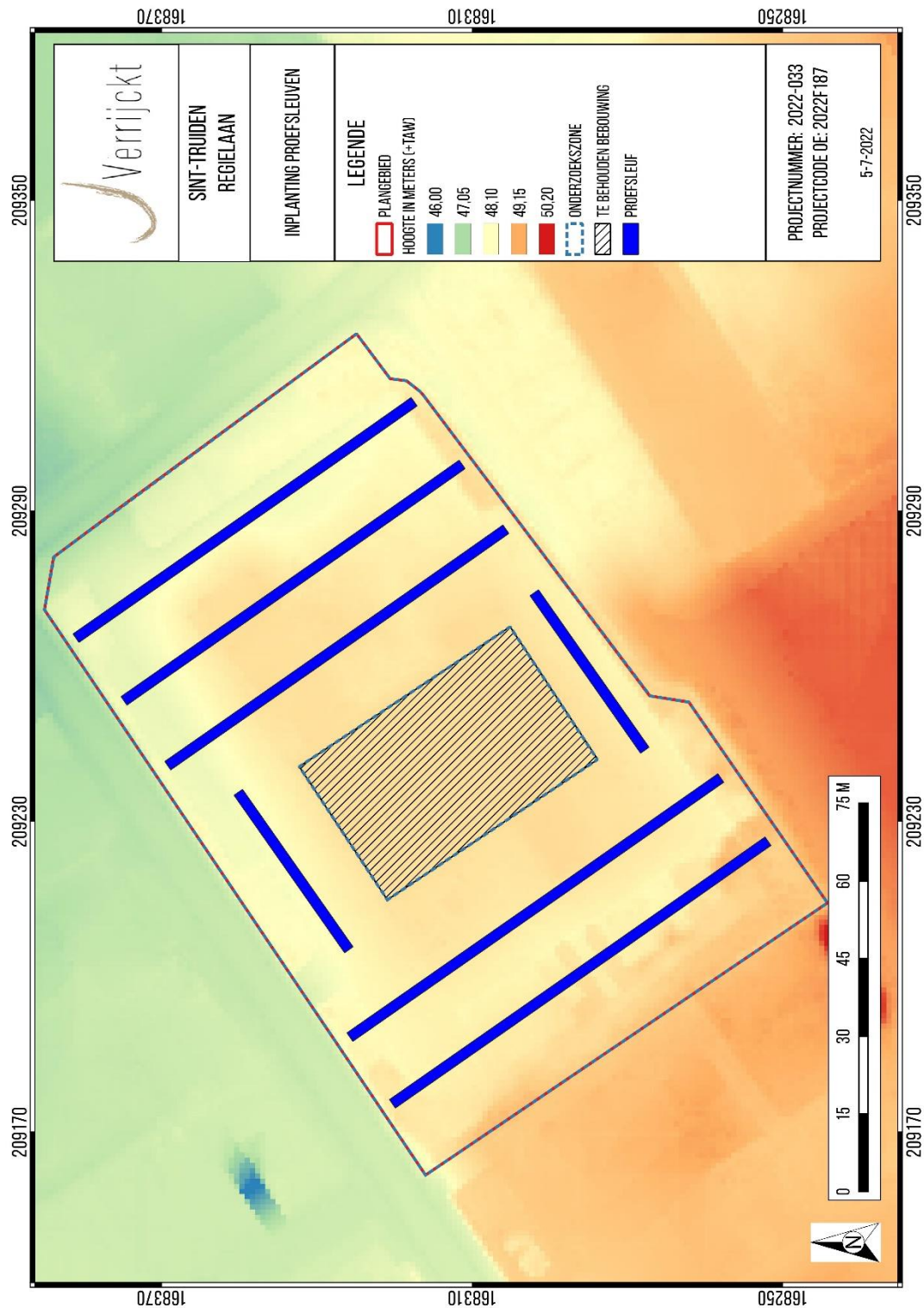

Figuur 4: Sleuvenplan

2.6 Voorziene afwijkingen ten aanzien van de Code van Goede Praktijk

Er worden geen afwijkingen ten aanzien van de Code van Goede Praktijk voorzien. Moesten er tijdens de uitvoering van het vooronderzoek met ingreep in de bodem redenen zijn waarom wel wordt afgeweken van de bepalingen in de code, dan worden deze gemotiveerd in het verslag van resultaten.

3. LIJST MET FIGUREN

Figuur 1: Plangebied met weergave van toekomstige inplanting op orthofoto	9
Figuur 2: Plangebied met weergave van toekomstige inplanting en fasering op orthofoto.....	10
Figuur 3: Inplanting landschappelijke boringen.....	15
Figuur 4: Sleuvenplan.....	21

4. LIJST MET TABELLEN

Tabel 1: Overzicht van het aantal landschappelijke boringen	14
Tabel 2: Overzicht van het aantal proefsleuven.....	19

5. BIBLIOGRAFIE

- BORSBOOM, A. & VERHAGEN, P. 2012. *KNA Leidraad Inventariserend Veldonderzoek Deel: Proefsleuvenonderzoek (IVO-P)*. SIKB
- HANECA, K., DEBRUYNE, S., VANHOUTTE, S., & ERVYNCK, A. 2016. Archeologische vooronderzoek met proefsleuven. Op zoek naar een optimale strategie, Onderzoeksrapporten agentschap Onroerend Erfgoed 48.
- TOL, A. J., VERHAGEN, P. & VERBRUGGEN, M. 2012. *Leidraad inventariserend veldonderzoek. Deel: karterend booronderzoek*, KNA-leidraden, Stichting Infrastructuur Kwaliteitsborging Bodembeheer, Gouda.
- VAN GILS, M. & MEYLEMANS, E. 2019. *Prospecteren naar steentijd artefactensites – versie 1*, agentschap Onroerend Erfgoed.
- Code van goede praktijk voor de uitvoering van en rapportering over archeologisch vooronderzoek en archeologische opgravingen en het gebruik van metaaldetectoren (versie 4.0), 2019.