

2022-130

Archeologienota Sint-Niklaas Lijnzaadstraat

Programma van Maatregelen

Bert ACKE, Maarten BRACKE en Gwendy WYNS

13-10-2022

1. Gemotiveerd advies

De archeologienota kadert in het Onroerenderfgoeddecreet van 12 juli 2013. Naar aanleiding van een geplande een geplande aanvraag voor een omgevingsvergunning voor het verkavelen van gronden te Sint-Niklaas Lijnzaadstraat (provincie Oost-Vlaanderen), waarbij de totale oppervlakte van de kadastrale percelen waarop de aanvraag betrekking heeft 3000m² of meer bedraagt, dient de initiatiefnemer een archeologienota toe te voegen aan de vergunningsaanvraag. De archeologienota dient opgemaakt te worden onder supervisie van een erkend archeoloog.

Het projectgebied is ca. 10150m² groot en heeft een onregelmatige vorm. Het is vrijwel volledig ingesloten door bebouwing langs de Klapperbeekstraat (W) en de Heimelincstraat (O). Langs de oostelijke grens stroomt de 'Waterloop van de hoge landen'. Het terrein is enkel bereikbaar via de Lijnzaadstraat langs de zuidelijke grens. Het terrein is bijna volledig bebost, op een klein grasveld centraal langs de westelijke grens na, met ernaast een gebouwtje; iets verder ten oosten, tussen de bomen, is er een tweede gebouwtje. In de noordoostelijke zone is tussen de bomen een verlaagde zone/waterpartij aanwezig.

Minstens sinds eind 18^{de} eeuw was het plangebied in gebruik als landbouwgebied en onbebouwd. Eind 20^{ste} eeuw is de bebouwing rondom het plangebied toegenomen en werd het landbouwgebied omgevormd tot een kleinschalig bos dat zich in de loop der jaren uitbreidt. In deze periode is centraal westelijk in het plangebied een langwerpig bijgebouw aanwezig, dat momenteel afgebroken is. De kadasterkaart en de topografische kaart tonen nog enkele verspreide bijgebouwtjes en een waterpartij. Het uitzicht van het plangebied veranderde niet meer tot op heden en er kan van uitgegaan worden dat er de laatste 240 jaar geen gekende grootschalige verstoringen plaatsgevonden hebben op het terrein.

Het plangebied wordt gekarteerd als Zbb, een droge zandbodem met structuur B-horizont. Het zuidoostelijk deel van het plangebied kenmerkt zich bovendien als een bolle akker. Bolle akkers kennen hun oorsprong in de late middeleeuwen en kunnen het ouder archeologisch erfgoed goed afgeschermd hebben, waardoor een goede bewaring mogelijk is. De oostelijke grens van het plangebied wordt gevormd door de Waterloop van de hoge landen.

Archeologische onderzoeken uitgevoerd in de nabije en ruime omgeving van het plangebied hebben aangetoond dat de regio al sinds lang werd gefrequentieerd. Er zijn meerdere locaties gekend waar silexartefacten werden aangetroffen, hetzij steeds in een secundaire verploegde context. Daarnaast werden sporen van bewoning en begraving teruggevonden uit de metaaltijden en Romeinse periode. Gezien het archeologisch kader en de gunstige ligging kan een matig tot hoog archeologisch potentieel vooropgesteld worden.

Het terrein wordt verkaveld, waarbij het noordelijk deel van het plangebied, ca. 3490m², wordt uitgesloten van de verkaveling, hier zijn geen werken gepland. Het zuidelijk deel van het plangebied, ca. 6660m², zal verkaveld worden in 21 woonkavels bestaande uit gesloten en halfopen bebouwing gegroepeerd in 3 blokken. De woonkavels variëren in grootte tussen 150 en 311m², achter de woningen wordt ruimte voorzien als tuinzone. Er wordt een noordoost-zuidwest gerichte wegennis aangelegd die in het zuiden aansluit op de Lijnzaadstraat. Kavels 1 tot en met 8 sluiten aan op deze wegennis. De overige 2 woonblokken sluiten aan op een onverharde wegennis die via een lusvorm

verbinding maakt met de nieuw aan te leggen verharde wegenis. Parkeergelegenheid is voorzien langs de verharde wegenis. Het bouwrijp maken van het terrein, het aanleggen van de verharde en onverharde wegenis met bijhorende nutsleidingen, het optrekken van de woningen, verhardingen en nutsvoorzieningen, het inrichten van de tuinzones en het werfverkeer zullen een grote impact hebben op de bodem. Gezien het een verkavelingsaanvraag betreft, moet rekening gehouden worden met een maximale bodemverstoring ter hoogte van het zuidelijk deel van het plangebied, waar de bouwloten en de wegenis worden aangelegd.

Het plangebied kent een matig tot hoge archeologische verwachting. Op basis van enkel het bureauonderzoek kan de aan- of afwezigheid van een archeologische site echter niet aangetoond worden. De geplande werken zijn van die aard dat eventueel aanwezig archeologisch erfgoed bedreigd wordt. Een verder vooronderzoek kan relevante kennisvermeerdering genereren voor de algemene ontwikkelingsgeschiedenis van deze regio, waarvan de laatste decennia is duidelijk geworden dat er reeds sinds lang menselijke aanwezigheid is. Er dient bijgevolg verder vooronderzoek te gebeuren, echter enkel in het zuidelijk deel van het terrein, waar de bouwloten worden ontwikkeld. Dit verder vooronderzoek dient in uitgesteld traject te gebeuren, na het rooien van de begroeiing.

Het verder vooronderzoek bestaat uit enerzijds een landschappelijk booronderzoek (eventueel gevolgd door een archeologisch booronderzoek en een proefputtenonderzoek gericht op steentijd), anderzijds een proefsleuvenonderzoek. De modaliteiten van het verder vooronderzoek worden hieronder behandeld.

2. Administratieve gegevens en afbakening

Locatiegegevens: Oost-Vlaanderen, Sint-Niklaas, Lijnzaadstraat

Lambertcoördinaten onderzoeksgebied: X: 135314,04 en Y: 207955.82; X: 135568,17 en Y: 208144,05

Oppervlakte plangebied: ca. 10160m²

Kadastergegevens: Sint-Niklaas, afdeling 6, sectie B, percelen 140A2, 149A, 149C, 150K2

Het plangebied is ca. 10160m² groot; het noordelijke deel wordt uitgesloten van de verkaveling, hier zijn geen werken gepland (ca. 3490m²). Enkel het zuidelijk deel van het plangebied komt in aanmerking voor verder vooronderzoek, ca. 6670m².

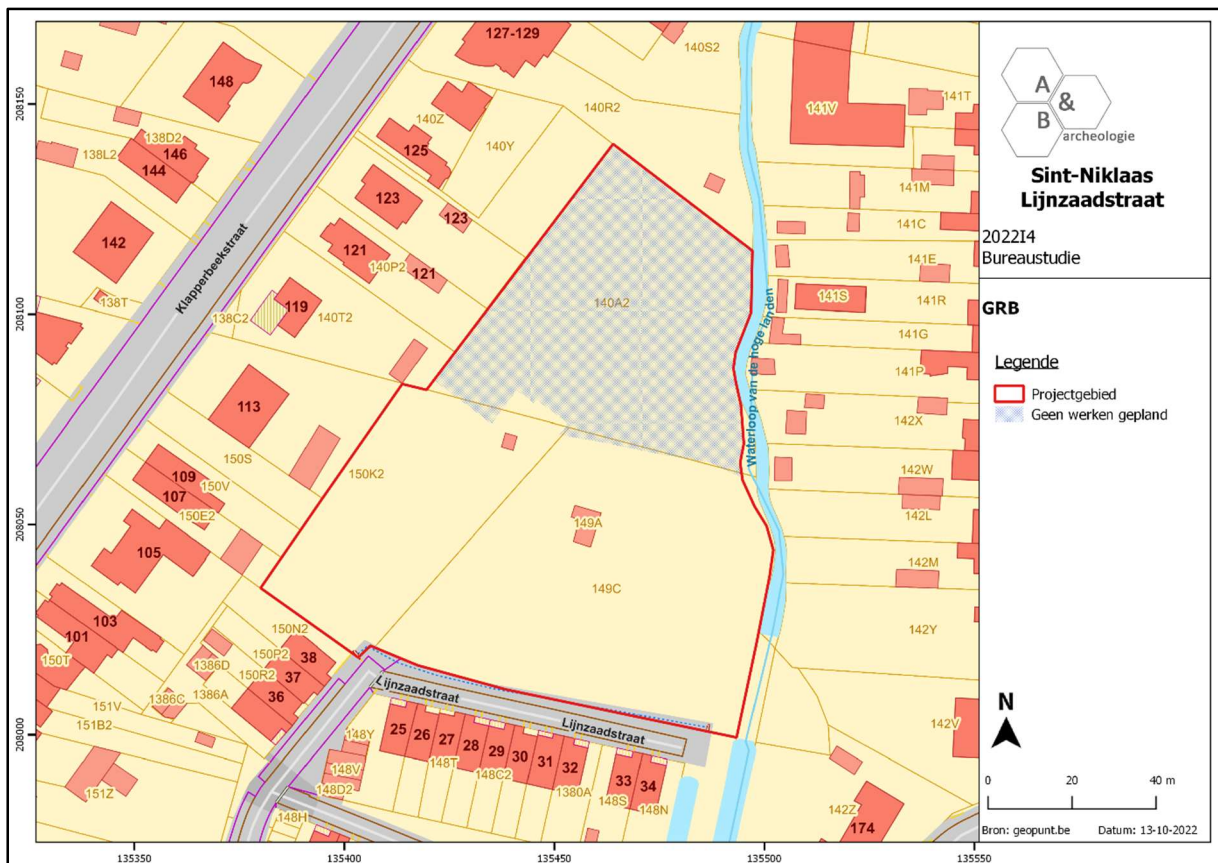

Figuur 1 Aanduiding van het plangebied op het kadasterplan (bron: geopunt.be).

3. Vraagstelling

Het doel van de onderzoeken is het achterhalen of er op het terrein één of meerdere archeologische sites aanwezig zijn en te bepalen welke maatregelen dienen te worden genomen voorafgaand aan de verdere ontwikkeling van het projectgebied. Daarnaast kan ook de verstoringsgraad in kaart gebracht worden. Hieronder worden enkele specifieke, niet limitatieve, onderzoeksvragen weergegeven.

- Vraagstellingen voor landschappelijke boringen:
 - Wat is de bodemkundige opbouw van het plangebied?
 - Kan de bolle akker ook bodemkundig vastgesteld worden?
 - Zijn één of meerdere begraven archeologische niveaus aanwezig?
 - Zijn er aanwijzingen voor een mogelijke steentijdsite?
 - Is een verder verkennend archeologisch booronderzoek nodig? Zo ja, over het volledige onderzoeksgebied of delen ervan?
 - Is een verder proefsleuvenonderzoek nodig? Zo ja, over het volledige onderzoeksgebied of delen ervan? Moet het vooropgestelde sleuvenplan bijgesteld worden?
 - Zijn er aanwijzingen dat (een gedeelte van) het terrein zodanig verstoord is, dat er geen archeologische sites meer bewaard kunnen zijn?
 - Kan de optie *in situ* behoud gehanteerd worden? Of worden de niveaus bedreigd bij de geplande werkzaamheden?

- Vraagstellingen voor verkennend archeologisch booronderzoek:
 - Wat is de bodemkundige opbouw van het plangebied? Wijkt deze plaatselijk af van de bodemopbouw zoals gekarteerd bij het landschappelijk booronderzoek?
 - Zijn er aanwijzingen voor een steentijdsite?
 - Kunnen zones met concentraties afgebakend worden?
 - Wat is het niveau waarbinnen de silexartefacten zich bevinden? Kunnen deze stratigrafisch onderscheiden worden?
 - Indien een steentijdsite aanwezig is: is een vervolgonderzoek gericht op steentijd noodzakelijk, en zo ja, wat is de afbakening en aan welke modaliteiten (strategie, onderzoeksvragen) moet dit voldoen? Zijn er voldoende gegevens verzameld om een programma van maatregelen op te stellen voor een steentijdopgraving?
 - Is een verder waarderend archeologisch booronderzoek noodzakelijk? Zo ja, over het volledige plangebied of delen ervan? Wat is de omvang en ruimtelijke spreiding van de boorpunten (aantal, locatie, diepte,...)?
 - Is een verder vooronderzoek door middel van proefputten noodzakelijk? Zo ja, over het volledige plangebied of delen ervan? Wat is de omvang en ruimtelijke spreiding van de proefputten (aantal, locatie, diepte,...)?
 - Is een verder proefsleuvenonderzoek nodig? Zo ja, over het volledige plangebied of delen ervan? Moet het vooropgestelde sleuvenplan bijgesteld worden? Kan de optie *in situ* behoud gehanteerd worden? Of worden de niveaus bedreigd bij de geplande werkzaamheden?

- Vraagstellingen voor waarderend archeologisch booronderzoek:
 - Wijkt de bodemopbouw plaatselijk af van de bodemopbouw zoals gekarteerd bij de eerdere booronderzoeken?
 - Is er effectief een steentijdsite aanwezig?
 - Kunnen zones met concentraties afgebakend worden?
 - Wat is het niveau waarbinnen de silexartefacten zich bevinden? Kunnen deze stratigrafisch onderscheiden worden?
 - Indien een steentijdsite aanwezig is: is een vervolgonderzoek gericht op steentijd noodzakelijk, en zo ja, wat is de afbakening en aan welke modaliteiten (strategie, onderzoeksvragen) moet dit voldoen? Zijn er voldoende gegevens verzameld om een programma van maatregelen op te stellen voor een steentijdopgraving?
 - Is een verder vooronderzoek door middel van proefputten noodzakelijk? Zo ja, over het volledige plangebied of delen ervan? Wat is de omvang en ruimtelijke spreiding van de proefputten (aantal, locatie, diepte,...)?
 - Is een verder proefsleuvenonderzoek nodig? Zo ja, over het volledige plangebied of delen ervan? Moet het vooropgestelde sleuvenplan bijgesteld worden?
 - Kan de optie *in situ* behoud gehanteerd worden? Of worden de niveaus bedreigd bij de geplande werkzaamheden?

- Vraagstellingen voor proefputten in functie van steentijd artefactensites:
 - Wijkt de bodemopbouw plaatselijk af van de bodemopbouw zoals gekarteerd bij de eerdere booronderzoeken?
 - Is er effectief een steentijdsite aanwezig?
 - Kunnen zones met concentraties afgebakend worden?
 - Wat is het niveau waarbinnen de silexartefacten zich bevinden? Kunnen deze stratigrafisch onderscheiden worden?
 - Kan de optie *in situ* behoud gehanteerd worden? Of worden de niveaus bedreigd bij de geplande werkzaamheden?
 - Is een vervolgonderzoek gericht op steentijd noodzakelijk, en zo ja, wat is de afbakening en aan welke modaliteiten (strategie, onderzoeksvragen) moet dit voldoen? Zijn er voldoende gegevens verzameld om een programma van maatregelen op te stellen voor een steentijdopgraving?

- Vraagstellingen voor proefsleuvenonderzoek:
 - Zijn er archeologische sporen aanwezig? Welke spoorcategorieën komen voor?
 - Wat is de bewaringstoestand van de aangetroffen sporen?
 - Maken de sporen deel uit van één of meerdere structuren en behoren ze tot één of meerdere periodes?
 - Zijn er indicaties omtrent artisanale activiteiten of aanwijzingen voor andere functionele eigenschappen?
 - Wat is de relatie tussen de archeologische sporen en het landschap?
 - Kan een archeologische site uitgesloten worden?
 - Wat is de graad van verstoring binnen het plangebied?

- Is een vervolgonderzoek noodzakelijk, en zo ja, wat is de afbakening en aan welke modaliteiten (strategie, onderzoeksvragen) moet dit voldoen?

4. Plan van aanpak (onderzoeksstrategie, -methode en –technieken)

Uit het verslag van resultaten kwam naar voor dat verder vooronderzoek zonder ingreep in de bodem in de vorm van landschappelijke boringen (al dan niet gevolgd door verkennend en waarderend archeologisch booronderzoek en mogelijk een proefputtenonderzoek) en verder onderzoek met ingreep in de bodem door middel van proefsleuven de meest aangewezen methodes zijn om het plangebied te onderzoeken. De afbakening van het onderzoeksgebied is te vinden op de boven- en onderstaande figuren. De voorziene onderzoeksmethoden moeten niet uitgevoerd worden indien de geplande werken alsnog niet zullen plaatsvinden.

Indien uit de landschappelijke boringen blijkt dat delen van het plangebied in dergelijke hoge mate verstoord zijn dat verdere onderzoekstappen geen nuttige kenniswinst zullen bijbrengen of dat er geen archeologisch erfgoed meer bewaard kan zijn, dan dienen alle verdere onderzoekstappen inclusief het proefsleuvenonderzoek niet uitgevoerd te worden op deze delen.

Zowel het veldwerk als de verwerking en rapportage van de hieronder beschreven methodes dienen te voldoen aan de methodiek zoals beschreven in de Code van Goede Praktijk. Het onderzoeksdoel is succesvol bereikt indien de vraagstelling gefundeerd kan beantwoord worden.

- Randvoorwaarden

Het is noodzakelijk dat het terrein vrij is van obstakels voorafgaand de start van het verder vooronderzoek. Dit betekent dat alle gebouwen en begroeiing eerst bovengronds verwijderd moeten worden. Hierbij is het van belang dat de bodemingrepen tot een minimum beperkt blijven en dat ondergrondse structuren zoals funderingen en eventuele kelders, alsook boomstronken blijven zitten in de grond. Bomen mogen niet worden uitgefreesd. Op die manier wordt vermeden dat niet-gedocumenteerd archeologisch erfgoed beschadigd wordt. De ondergrondse structuren en stronken kunnen pas verwijderd worden indien het vooronderzoek heeft aangetoond dat er geen archeologische site aanwezig is, of – indien er wel een site aanwezig is – tijdens/na een eventuele opgraving van het terrein.

- Landschappelijke boringen

Verspreid over het terrein worden minstens 8 boringen uitgevoerd. Het staat de uitvoerder vrij of deze boringen manueel of machinaal worden geplaatst; de manier van boren primeert niet, wel het adequaat kunnen beantwoorden van de onderzoeksvragen is van belang. Indien er bodems met potentieel voor steentijdsites gedetecteerd worden (bvb. Bt-horizont en/of E-uitlogingshorizont aanwezig, of een paleobodem) of steentijd arte- of ecofacten worden aangetroffen in de boringen, moet overgegaan worden naar verkennend archeologisch booronderzoek. Indien dit potentieel er niet is (bvb. geen Bt-horizont en/of E-uitlogingshorizont aanwezig, geen paleobodem), kan overgegaan worden naar het proefsleuvenonderzoek. Indien uit deze boringen echter blijkt dat delen van het plangebied zodanig verstoord zijn dat er geen archeologische bodemarchief meer bewaard is, dan dienen alle verdere onderzoekstappen inclusief het proefsleuvenonderzoek niet uitgevoerd te worden op deze delen.



Figuur 2 Aanduiding van de boorpunten voor het landschappelijk booronderzoek binnen het plangebied, geprojecteerd op de luchtfoto van 2021 (bron: geopunt.be).

- Verkennend archeologisch booronderzoek

Een verkennend archeologisch booronderzoek heeft als doel archeologische sites op te sporen door middel van boringen en in het bijzonder het opsporen van steentijdsites. Bij dit onderzoek dient bovendien het opgeboorde grondmateriaal uitgezeefd te worden en gecontroleerd op de aanwezigheid van silexartefacten en ander vondstmateriaal dat kan wijzen op de aanwezigheid van een steentijdsite (vb. verkoolde ecofacten). De gestelde voorwaarden voor een dergelijk onderzoek in de Code van de Goede Praktijk zijn hier richtinggevend. Indien hiervan wordt afgeweken, dient dit beargumenteerd te worden. Voor het opsporen van steentijdsites wordt een boorgrid van 10 bij 12m aangehouden. De boorpunten op de boorraai liggen 12m uit elkaar, terwijl de parallelle boorraaien 10m uit elkaar liggen. Ook hier kunnen afwijkingen op dit boorgrid beargumenteerd worden. De keuze van het boorgrid moet gebaseerd zijn op de resultaten van de landschappelijke boringen. Indien er effectief silexartefacten en/of ander vondstmateriaal dat kan wijzen op de aanwezigheid van een steentijdsite (vb. verkoolde ecofacten) bewaard zijn, dient overgegaan te worden naar waarderend archeologisch booronderzoek en/of proefputten. De methodologische keuze hiervoor hangt vast aan de resultaten van het verkennend onderzoek en de complexiteit van de stratigrafische context, de verwachte dichtheid en spreiding van de artefacten (bv. horizontaal, verticaal, ...), de diepteligging van de niveau(s) (bv. veiligheidsprincipe, grondwater, ...) en de aardkundige

eigenschappen van de ondergrond. Hierbij aansluitend primeert ook de veiligheid bij de keuze voor het verdere traject.

- Waarderend archeologisch booronderzoek

Een waarderend archeologisch booronderzoek heeft als doel een reeds opgespoorde archeologische site te waarderen en in ruimte af te bakenen (verticaal/horizontaal). Hierbij wordt het boorgrid op een beperkte locatie van het plangebied gezet, waar de boorresultaten van de verkennende boringen positief zijn gebleken. Daarnaast dienen ook de naburige negatieve boorpunten meegenomen te worden in het waarderend booronderzoek. Dit om de verticale en/of horizontale begrenzing vast te stellen van de steentijdartefactensite. De inplanting van het boorgrid wordt gebaseerd op de resultaten van het reeds uitgevoerde verkennend archeologisch booronderzoek. De methode bestaat uit een boorgrid van maximaal 5 op 6m. De afstand tussen de parallelle boorraaien bedraagt 5m en de onderlinge afstand tussen de boorpunten op een raai is 6m. De voorwaarden voor een dergelijk onderzoek worden ook hier bepaald door de Code van de Goede Praktijk. Eventuele afwijkingen worden duidelijk beargumenteerd.

- Proefputten

Op locaties waar tijdens het verkennend en/of waarderend booronderzoek goede en in situ bewaarde concentraties silexartefacten en/of ander vondstmateriaal dat kan wijzen op de aanwezigheid van een steentijdsite (vb. verkoolde ecofacten) worden aangetroffen, worden proefputten in functie van steentijd artefactensites voorgeschreven, indien op dat moment nog niet voldoende gegevens zijn gegenereerd om een adequaat plan van maatregelen voor een steentijdopgraving op te stellen. Onder concentraties wordt verstaan: ofwel meerdere artefacten per boorpunt, ofwel meerdere artefacten verdeeld over aangrenzende boorpunten. In deze proefputten worden de verticale en horizontale spreiding van de vuursteenconcentraties geanalyseerd en geïnterpreteerd en gekoppeld aan de voorkomende stratigrafische eenheden. Ook de aard, datering en waarde van deze concentraties worden bestudeerd, evenals hun relatie met het landschap en de impact van de geplande werken. In dit laatste geval wordt bekeken of eventueel in situ behoud mogelijk is of niet. De proefputten worden ingepland op basis van de verkennende of waarderende archeologische boringen. Op basis van de resultaten van deze boringen, worden keuzes gemaakt over de omvang, het aantal en de inplanting van de proefputten. Sowieso worden proefputten ingepland ter hoogte van de positieve boorpunten, maar ook bij de naburige negatieve boorpunten. Dit om de verticale en/of horizontale begrenzing vast te stellen van de steentijd artefactensite. De proefputten zijn vierkant, worden met de hand uitgegraven en het sediment wordt uitgezeefd (per arbitrair niveau van maximaal 10cm, of per aardkundige eenheid, eveneens in niveaus van maximaal 10cm). Voor de overige bepalingen betreffende de methodiek wordt verwezen naar hoofdstuk 8.7 uit de Code van Goede Praktijk versie 4.0.

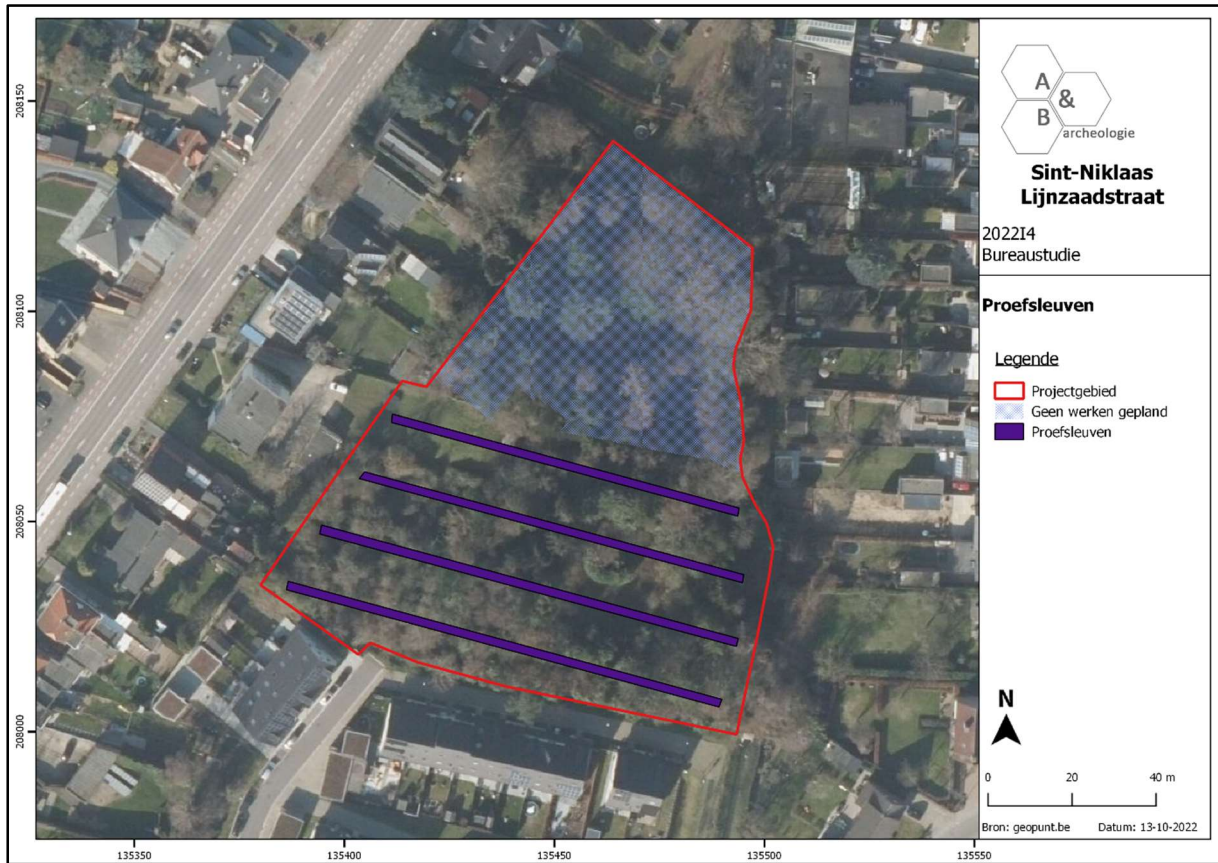

Figuur 4 Indicatief sleuvenplan, geprojecteerd op de meest recente luchtfoto (bron: geopunt.be).

5. Gewenste competenties

- Het landschappelijk booronderzoek dient uitgevoerd te worden door een aardkundige of een assistent-aardkundige.
- Het eventuele verder verkennend en waarderend archeologische booronderzoek dient te gebeuren door een veldwerkleider met ervaring in verkennend of waarderend archeologisch booronderzoek.
- Het eventuele proefputtenonderzoek (steentijd) dient te gebeuren door een veldwerkleider met aantoonbare ervaring wat betreft steentijdonderzoek.
- Het team voor het proefsleuvenonderzoek moet bestaan uit minstens 2 archeologen met minstens 100 werkdagen veldervaring met proefsleuvenonderzoek. Minstens 1 van deze archeologen dient ervaring te hebben met onderzoek van meerperiodesites. Minstens 1 van deze archeologen dient minstens 200 werkdagen ervaring te hebben met onderzoek op zandgronden.

6. Voorziene afwijkingen ten aanzien van de Code van Goede Praktijk

Er zijn geen voorziene afwijkingen.