



Archeologienota

Westerlo, Achterheide

Deel 2: Programma van Maatregelen

Inhoud

1	Administratieve gegevens	1
2	Overzicht maatregelen.....	2
3	Gemotiveerd advies.....	3
3.1	Datering en interpretatie onderzoeksterrein	3
3.2	Waardering archeologische vindplaatsen	3
3.3	Impactbepaling	4
3.4	Bepalingen van de maatregelen	4
3.4.1	Kennispotentieel verder (voor)onderzoek	4
3.4.2	Volledigheid van het vooronderzoek.....	4
3.4.3	Keuze verder vooronderzoek	5
4	Programma van Maatregelen	7
4.1	Administratieve gegevens advieszone.....	7
4.2	Onderzoeksopdracht	7
4.2.1	Afbakening onderzoeksterrein	7
4.2.2	Onderzoeksdoelstellingen.....	8
4.2.3	Onderzoeksvragen	8
4.3	Maatregelen landschappelijk bodemonderzoek.....	10
4.3.1	Inleiding	10
4.3.2	Methoden en technieken.....	10
4.3.3	Potentieel vervolgtraject	12
4.3.4	Eventuele afwijkende methodiek.....	12
4.4	Maatregelen archeologisch booronderzoek	13
4.4.1	Inleiding	13
4.4.2	Methoden en technieken.....	13
4.4.3	Eventuele afwijkende methodiek.....	17
4.5	Maatregelen proefsleuvenonderzoek	18
4.5.1	Methoden en technieken.....	18
4.5.2	Eventuele afwijkende methodiek.....	19
4.6	Voorziene afwijkingen ten aanzien van de Code van Goede Praktijk.....	20
4.7	Rooivoorwaarden.....	20
4.8	Potentieel vervolgtraject na archeologisch vooronderzoek.....	20
5	Lijsten.....	22
5.1	Plannenlijst.....	22
5.2	Tabellenlijst	22
6	Bibliografie	23

1 Administratieve gegevens

Algemeen

Naam site	Westerlo, Achterheide
Ligging	Achterheide, deelgemeente Heultje, gemeente Westerlo, provincie Antwerpen
Kadaster	Gemeente Westerlo , Afdeling 1, Sectie E, Percelen 240P, 240R, 240S, 240T, 241P, 241S en 232F2.
Projectnummer BAAC Vlaanderen	2023-0127
Reeds uitgevoerd vooronderzoek	Bureauonderzoek (Projectcode 2022K282) Landschappelijk bodemonderzoek (Projectcode 2022L28)
Bewaarplaats archief	BAAC Vlaanderen

Actoren

Auteur	Caroline Dockx & Sander Op de Beeck
Betrokken actoren	Caroline Dockx & Sander Op de Beeck
Betrokken derden	Niet van toepassing

Plangebied

Oppervlakte plangebied	12.611 m ²
Oppervlakte advieszone	12.611 m ²
Kartering gewestplan	0100 – woongebied

2 Overzicht maatregelen

Advies	Oppervlak / aantal	Tijdstip	Voorwaarde
Landschappelijke boringen	3 boringen		Aktename van de archeologienota
Verkennde archeologische boringen	Afhankelijk van de resultaten van het landschappelijk booronderzoek	Na positief advies van het landschappelijk booronderzoek	Voldoende intact bewaarde bodem [1]
Waarderende archeologische boringen	Afhankelijk van de resultaten van het verkennend archeologisch booronderzoek	Na positief advies van het verkennend archeologisch booronderzoek	Artefact(en)/indicator en in minstens één boring in het verkennend archeologisch booronderzoek [2]
Proefputten ifv steentijd artefactensites	Afhankelijk van de resultaten van het waarderend archeologisch booronderzoek	Na positief advies van het waarderend archeologisch booronderzoek	Enkel indien op basis van voorgaande stappen niet afdoende mogelijk is een begrenzing van aangetroffen cluster(s) af te lijnen
Proefsleuven	12,5 % van 12.611 m ²	Na positief advies landschappelijk bodemonderzoek en negatief steentijdpotentieel of na afloop van het steentijdonderzoek	Rooi bomen

[1] Hiermee hoeft niet per definitie een volledig ongeroerde bodem te worden bedoeld. Indien geen grootschalige aftopping, of herhaaldelijke diepploeging van het bodemprofiel heeft plaatsgevonden, is de kans nog altijd bestaande dat steentijdresten min of meer in hun oorspronkelijke positie bewaard zijn gebleven. Ook licht afgetopte of aangeploegde steentijdsites kunnen nog relevante kenniswinst opleveren. Het afwegen van de gaafheid van het bodemprofiel is aan de erkend archeoloog in nauwe samenspraak met de aardkundige die het landschappelijk bodemonderzoek uitvoerde.

[2] Een archeologische indicator kan bestaan uit onder meer vuursteenartefacten en/of -bewerkingsafval, (verbrand) bot, (verkoelde) hazelnootdoppen, (verkoold) graan, verbrande leem of handgevormd aardewerk. Indien vuursteen of aardewerk is aangetroffen, dient vanaf één aangetroffen stuk door een senior-specialist steentijdonderzoek een beslissing genomen te worden omtrent verdere stappen gaande van verkennende/waarderende boringen, proefputten of geen vervolgonderzoek.

3 Gemotiveerd advies

3.1 Datering en interpretatie onderzoeksterrein

Het plangebied bevindt zich aan de Achterheide te Heultje, een deelgemeente van de gemeente Westerlo. Het plangebied is onbebouwd en deels in gebruik als weiland en deels bebost.

Het onderzoeksgebied bevindt zich op de helling van een dekzandrug en loopt bijgevolg geleidelijk aan af in zuidoostelijke richting van een hoogte van + 13,9 m TAW naar een hoogte van + 12,9 TAW. Op ca. 260 m ten zuiden van het plangebied stroomt nog een kleine beek, genaamd de Goorloop. Qua bodemtype wordt het plangebied als een matig droge lemige zandbodem met dikke antropogene humus A-horizont en een matig natte lemige zandbodem met dikke antropogene humus A-horizont gekarteerd.

Op de historische kaarten is te zien dat het plangebied de laatste eeuwen onbebouwd was en in gebruik als akkerland en weiland. Er kan dus aangenomen worden dat het bodemarchief binnen het plangebied tot op heden onverstoord is gebleven.

3.2 Waardering archeologische vindplaatsen

Aan de hand van de historische informatie en het kaartmateriaal kan niet met zekerheid gezegd worden of er archeologische waarden in het plangebied aanwezig zijn. Het plangebied werd niet specifiek bij naam vermeld in de historische bronnen.

Op basis van de resultaten van het landschappelijk bodemonderzoek kon vastgesteld worden dat er een slecht bewaard bodemprofiel aanwezig is binnen het reeds onderzochte gedeelte van het plangebied. Dit geeft aan dat het potentieel op steentijdarcheologie zeer laag is. Er is dus geen archeologische verwachting meer voor het aantreffen van steentijd artefactensites uit de steentijd perioden binnen het reeds onderzochte gedeelte van het plangebied. Het resterende deel van het plangebied kan echter nog steentijdpotentieel inhouden. Het potentieel op aantreffen van sporensites is nog steeds middelhoog.

Voor de daaropvolgende perioden (metaaltijden en Romeinse tijd) is er niets voorhanden wat betreft historische of archeologische bronnen die relevant zijn voor het plangebied. Dit kan het gevolg zijn van het feit dat er tot op heden nog maar weinig of geen archeologische (voor)onderzoeken uitgevoerd zijn in de buurt van het plangebied waar dergelijke archeologische waarden aan het licht zijn gekomen. Dit wil echter niet zeggen dat binnen het plangebied dergelijke archeologische waarden niet kunnen voorkomen. Bijgevolg is er voor het plangebied een middelhoge kans op het aantreffen van archeologische waarden uit deze perioden.

Voor de periode van de middeleeuwen is er eveneens niets voorhanden wat betreft historische of archeologische bronnen die relevant kunnen zijn voor het plangebied. Dit wil echter niet zeggen dat binnen het plangebied dergelijke archeologische waarden niet kunnen voorkomen. Het gebruik van plaggen klimt immers op tot de late middeleeuwen. Bijgevolg wordt eveneens een middelhoge archeologische verwachting opgesteld voor het aantreffen van archeologische waarden uit deze periode.

Op basis van historische kaarten kan vastgesteld worden dat het plangebied de laatste eeuwen onbebouwd was en steeds in gebruik als akkerland of weiland. Bijgevolg is er een lage kans op het aantreffen van archeologische waarden uit de nieuwe of nieuwste tijd.

3.3 Impactbepaling

De opdrachtgever plant op het terrein een verkaveling. Aangezien het om een verkavelingsaanvraag gaat, wordt uitgegaan van een volledige verstoring van het terrein binnen de contour van de verkaveling en is er bijgevolg een impact op het bodemarchief. De interne indeling van de verkaveling heeft geen invloed op deze impactanalyse.

3.4 Bepalingen van de maatregelen

3.4.1 Kennispotentieel verder (voor)onderzoek

Het potentieel op kennisvermeerdering wordt bepaald door de impact van de geplande werken af te wegen tegenover de archeologische verwachting. Hierbij worden gekende verstoringen in beschouwing genomen.

- Gekende verstoringen: Op basis van de landschappelijke boringen kon vastgesteld worden dat er binnen het plangebied plaggenbodems voorkomen met een A-C profiel. Slechts in één boring werd een A-E-B-C profiel waargenomen, maar dit podzolprofiel was sterk verrommeld. De bouwvoor van deze plaggenbodems is ca. 40 tot 70 cm dik. Daaronder bevindt zich de C-horizont of moederbodem. De bodem is niet voldoende bewaard om potentieel op kennisvermeerdering voor steentijdarcheologie te hebben. Er is echter wel potentieel op sporenarcheologie aangezien deze sporen zich tot in de moederbodem kunnen ontwikkeld hebben.
- Geplande werken: Het terrein zal verkaveld worden waardoor er van een totale verstoring van het bodemarchief moet uitgegaan worden. Hierbij worden eventueel in het plangebied aanwezige archeologische waarden mogelijk vernietigd.
- Op basis van de gekende gegevens en de historische kaarten is een middelhoge verwachting opgesteld voor vondsten en sporen vanaf de metaaltijden tot en met de middeleeuwen. Artefacten uit de steentijd en vondsten en sporen uit de nieuwe en nieuwste tijd worden niet verwacht binnen het plangebied.

Op basis van de resultaten van het bureauonderzoek en het landschappelijk bodemonderzoek kan vastgesteld worden dat er een erg lage kans is op het aantreffen van steentijdsites wegens de slecht bewaarde bodem binnen het reeds onderzochte deel van het plangebied. De aanwezigheid van grondsporensites daarentegen kan niet uitgesloten worden en er is een middelhoge kans op het aantreffen van archeologische waarden vanaf de metaaltijden tot en met de middeleeuwen. De geplande werkzaamheden zullen de eventueel aanwezige archeologische waarden binnen het plangebied verstoren.

3.4.2 Volledigheid van het vooronderzoek

Op basis van het uitgevoerde archeologisch vooronderzoek is er onvoldoende informatie over de aan- of afwezigheid van een archeologische site. Het kennispotentieel kon onvoldoende bepaald worden. Volgens de beslissingsboom voor verder archeologisch vooronderzoek¹ is verder vooronderzoek aangewezen.

¹ AGENTSCHAP ONROEREND ERFGOED 2020 fig.3

3.4.3 Keuze verder vooronderzoek

Tabel 1: Overzicht van de keuze onderzoeksmethode.

METHODE	MOGELIJK	NUTTIG	SCHADELIJK	NOODZAKELIJK	MOTIVATIE
LANDSCHAPPELIJK BODEMONDERZOEK	JA	JA*	NEE	JA*	EEN LANDSCHAPPELIJK BODEMONDERZOEK IS IN HET MEEST OOSTELIJKE DEEL VAN HET PLANGEBIED NOG STEEDS NOODZAKELIJK OM DE BODEMOPBOUW TE ACHTERHALEN EN HET STEENTIJD POTENTIEEL IN TE SCHATTEN
VERKENNEND/WAARDEREND BOORONDERZOEK	JA	MISSCHIEN*	NEE	MISSCHIEN*	INDIEN HET LANDSCHAPPELIJK BODEMONDERZOEK IN HET MEEST OOSTELIJK DEEL VAN HET PLANGEBIED NOG WIJST OP EEN INTACTE BODEM IS ER EEN KANS DAT STEENTIJDWAARDEN BEWAARD ZIJN BINNEN DIT DEEL VAN HET PLANGEBIED. OM DIT VERDER TE ONDERZOEKEN KUNNEN ARCHEOLOGISCHE BORINGEN NOODZAKELIJK ZIJN.
PROEFPUTTEN-ONDERZOEK STEENTIJD	JA	MISSCHIEN*	NEE	MISSCHIEN*	INDIEN HET LANDSCHAPPELIJK BODEMONDERZOEK IN HET MEEST OOSTELIJKE DEEL VAN HET PLANGEBIED ALSNOG WIJST OP EEN INTACTE BODEM EN HET ARCHEOLOGISCH BOORONDERZOEK BRENGT LITHISCHE ARTEFACTEN AAN HET LICHT, KAN EEN PROEFPUTTENONDERZOEK IN KADER VAN STEENTIJDSITES NOODZAKELIJK ZIJN
PROEFSLEUVEN/PROEFPUTTEN ONDERZOEK	JA	JA	NEE	JA	DE BODEM IS VOLDOENDE BEWAARD OM SPORENARCHEOLOGIE AAN TE BEVELEN

* In het meest oostelijke deel van het plangebied, waar LB 6 tot en met 8 nog niet uitgevoerd konden worden.

Op basis van de resultaten van het landschappelijk bodemonderzoek kon voor een deel van het plangebied reeds vastgesteld worden dat er nog steeds een middelhoog potentieel is op het aantreffen van grondsporensites vanaf de metaaltijden tot en met de middeleeuwen. Het potentieel op het aantreffen van steentijdsites is in dit deel van het plangebied daarentegen erg laag aangezien er geen goed bewaarde bodem aangetroffen werd tijdens het landschappelijk bodemonderzoek. De geplande ingrepen zullen de eventueel aanwezige archeologische waarden binnen het plangebied verstoren. Bijgevolg is een proefsleuvenonderzoek alvast noodzakelijk.

De verderzetting van het landschappelijk bodemonderzoek is alsnog noodzakelijk voor het meest oostelijke deel van het plangebied. Hier kan namelijk nog een steentijdpotentieel gelden. Dit deel van het plangebied, ca. 4.082 m² groot, omvat bijgevolg nog archeologisch potentieel van de steentijd tot en met de middeleeuwen, zoals bepaald in het bureauonderzoek.

4 Programma van Maatregelen

4.1 Administratieve gegevens advieszone

Naam site	Westerlo, Achterheide	
Ligging	Achterheide, deelgemeente Heultje, gemeente Westerlo, provincie Antwerpen	
Kadaster	Gemeente Westerlo , Afdeling 1, Sectie E, Percelen 240P, 240R, 240S, 240T, 241P, 241S en 232F2.	
Coördinaten	Noordwest:	x: 182355,42558264438 y: 198192,9213932499
	Noordoost:	x: 182547,65478576 y: 198192,9213932499
	Zuidwest:	x: 182355,42558264438 y: 198097,4415894077
	Zuidoost:	x: 182547,65478576 y: 198097,4415894077
Oppervlakte advieszone	12.611 m ²	

4.2 Onderzoeksoopdracht

4.2.1 Afbakening onderzoeksterrein

Er geldt potentieel op kennisvermeerdering binnen het volledige plangebied. Aangezien het om een verkaveling gaat, dient er van een volledige verstering van het bodemarchief van het plangebied uitgegaan te worden. Het **volledige plangebied** wordt bijgevolg afgebakend voor vervolgonderzoek. Het deel van het plangebied dat nog middels landschappelijk bodemonderzoek dient onderzocht te worden is zichtbaar in blauw op Plan 1.

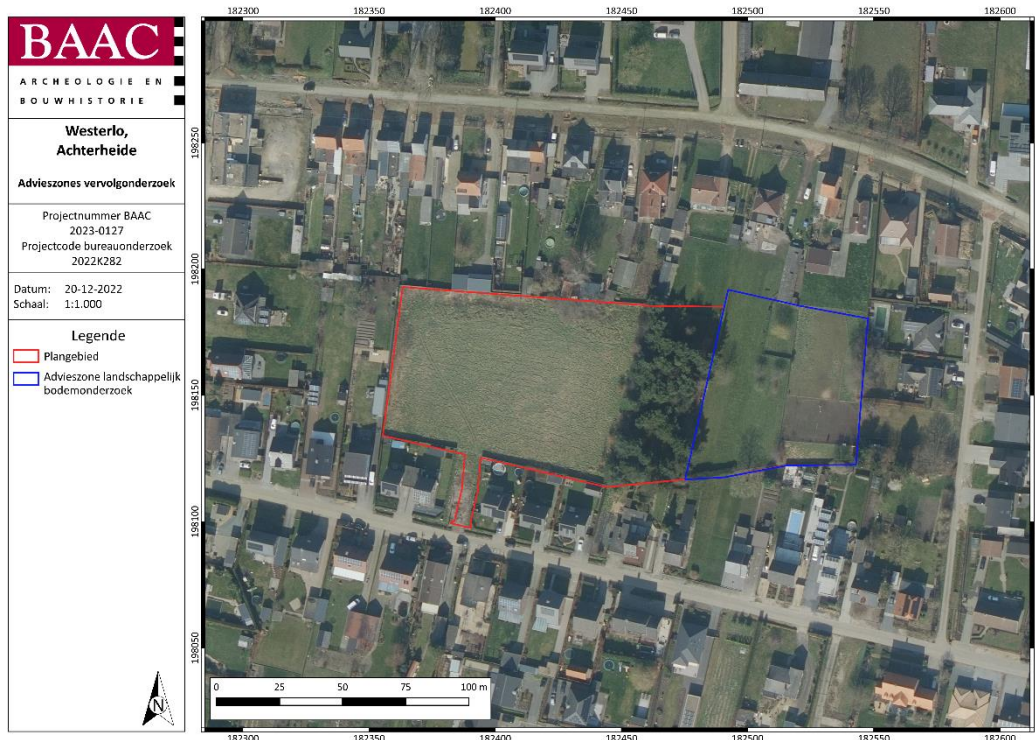

Plan 1: Plangebied met afbakening van de zone voor het resterende gedeelte van het landschappelijk bodemonderzoek en het proefsleuvenonderzoek (digitaal; 1:1; 20.12.2022)

4.2.2 Onderzoeksdoelstellingen

De doelstellingen van het verder vooronderzoek zijn dezelfde als de algemene doelstellingen van het vooronderzoek, zijnde het vaststellen van de aan- of afwezigheid van een archeologische site en de karakteristieken en bewaringstoestand van deze site, alsook een analyse van de relatie met het landschap, de waarde en de impact van de geplande werken.

4.2.3 Onderzoeksvragen

Bodem en paleolandschap

- Welke bodemhorizonten worden in de boringen of profielen aangetroffen en wat is de genese ervan? Welke zijn de bodemprocessen die hiermee geassocieerd worden?
- Vertegenwoordigen deze horizonten relevante archeologische niveaus?
- Indien deze horizonten relevante archeologische niveaus omvatten:
 - o Wat is de aard van dit niveau?
 - o Heeft dit niveau een duidelijke begrenzing?
 - o Wat is de bewaringstoestand van dit niveau?
 - o Wat is de impact van de geplande graafwerken op dit niveau?

Archeologische boringen

- Zijn er steentijdartefacten aanwezig?
- Is er een clustering in de steentijdartefacten aan te wijzen?
- Wat zijn de grenzen van de ruimtelijke spreiding(en) van de steentijdartefacten?
- Wat is de datering van de artefacten?

Sporenbestand

- Zijn er sporen aanwezig? Zo ja, geef een beknopte omschrijving.
- Zijn de sporen natuurlijk of antropogeen?
- Hoe is de bewaringstoestand van de sporen?
- Maken de sporen deel uit van één of meerdere structuren?
- Behoren de sporen tot één of meerdere periodes?
- Kunnen archeologische vindplaatsen in tijd, ruimte en functie afgebakend worden (incl. de argumentatie)?
- Wat is de vastgestelde en verwachte bewaringstoestand van elke archeologische vindplaats?
- Wat is de waarde van elke vastgestelde archeologische vindplaats?

Verder archeologisch onderzoek

- Wat is de potentiële impact van de geplande ruimtelijke ontwikkeling op de waardevolle archeologische vindplaatsen?
- Voor waardevolle archeologische vindplaatsen die bedreigd worden door de geplande ruimtelijke ontwikkeling: hoe kan deze bedreiging weggenomen of verminderd worden (maatregelen behoud in situ)?

- Voor waardevolle archeologische vindplaatsen die bedreigd worden door de geplande ruimtelijke ontwikkeling en die niet in situ bewaard kunnen blijven:
 - Wat is de ruimtelijke afbakening (in drie dimensies) van de zones voor vervolgonderzoek?
 - Welke aspecten verdienen bijzondere aandacht, zowel vanuit methodologie als aanpak voor het vervolgonderzoek?
 - Welke vraagstellingen zijn voor vervolgonderzoek relevant?
 - Zijn er voor de beantwoording van deze vraagstellingen natuurwetenschappelijke onderzoeken nodig? Zo ja, welke type staalnames zijn hiervoor noodzakelijk en in welke hoeveelheid?

4.3 Maatregelen landschappelijk bodemonderzoek

4.3.1 Inleiding

Tijdens het landschappelijk bodemonderzoek konden niet alle geplande boringen uitgevoerd worden. Bijgevolg dienen de resterende drie landschappelijke boringen nog uitgevoerd te worden, voorafgaand aan het proefsleuvenonderzoek.

De zone die nog niet middels landschappelijke boringen onderzocht werd, omvat namelijk nog een steentijdpotentieel. Het betreft het meest oostelijke deel van het plangebied met een omvang van ca. 4.082 m².

4.3.2 Methoden en technieken

Algemene bepalingen

Voor de *algemene bepalingen* wordt verwezen naar de desbetreffende hoofdstukken in de Code Goede Praktijk.²

Specifieke methodologie

Inplanting

In de regel worden de boringen gezet volgens een raster waarbij de boorpuntsafstand 50 m bedraagt en de raaiafstand 40 m. Dit komt neer op 6 boringen/ha.

Er worden verspreid over dit deel van de advieszone 3 boringen uitgevoerd. Deze konden tijdens het voorgaande landschappelijke bodemonderzoek niet uitgevoerd worden.

Wordt één van de boringen als verstoord geïnterpreteerd, dan dient de grootte van deze verstoring in kaart te worden gebracht.

Type en diameter van de grondboor

De boringen worden handmatig uitgevoerd met een (combi)boor van het type Edelman met een diameter van 7 cm.

Boordiepte

Geen afwijkingen voorzien ten opzichte van de algemene methode.

Verwerking en interpretatie

De boringen worden per laag of horizont lithologisch en bodemkundig beschreven. Belangrijke bodemeigenschappen, zoals textuur, bodemstructuur, oxidoreductie, kalkgehalte, biologische processen, chemische processen, mineralogische processen en bodemhorizonten worden gedetermineerd en beschreven. De beschrijving van de boringen gebeurt conform de *FAO guidelines for soil description* en de Code van Goede Praktijk.

² AGENTSCHAP ONROEREND ERFGOED 2020.

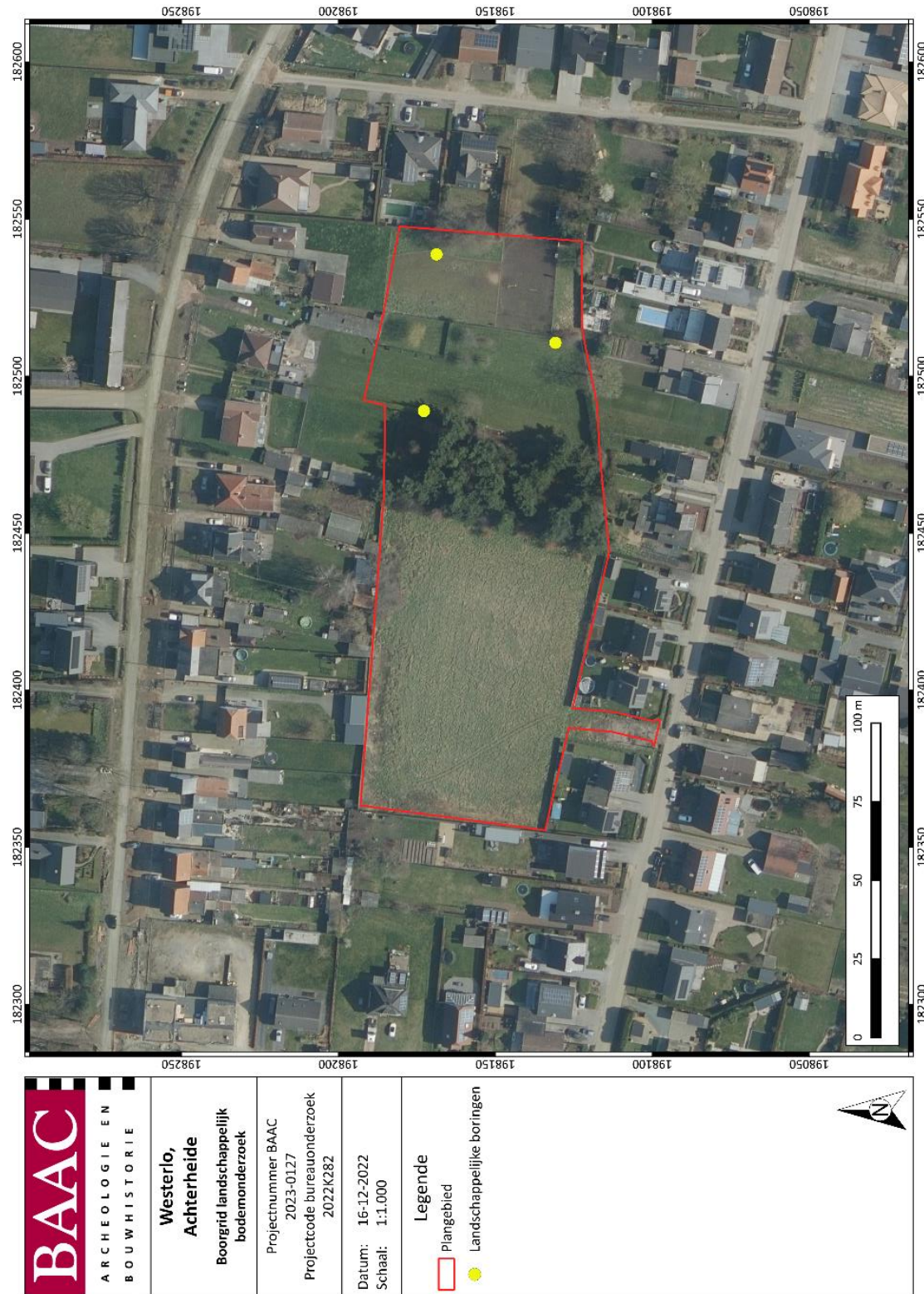

Plan 2: Inplantingsplan landschappelijke boringen (digitaal; 1:1; 16-12-2022)

4.3.3 Potentieel vervoltraject

Op basis van de resultaten van het landschappelijk bodemonderzoek wordt een verder onderzoekstraject uitgestippeld. Dit onderzoek wordt ook uitgevoerd in uitgesteld traject. De maatregelen voor dit onderzoek zijn opgenomen in volgende hoofdstukken. Bij de keuze voor een vervoltraject wordt beroep gedaan op volgende criteria:

- Indien de bodemopbouw **geen archeologisch niveau** omvat: **geen verder onderzoek**
- Indien sprake is van **een voldoende intacte bodemopbouw³ of begraven bodems met potentieel op intact bewaarde artefactensites uit de steentijden: verder vooronderzoek naar dit steentijdpotentieel** (dit bestaat uit verkennend archeologisch booronderzoek, waarderend archeologisch booronderzoek en/of proefputten in het kader van steentijdonderzoek), voorafgaand aan proefsleuvenonderzoek.
- Bij aanwezigheid van zones zonder potentieel op **intact bewaarde artefactensites uit de steentijden maar met een archeologisch niveau: proefsleuven** in deze zones.

4.3.4 Eventuele afwijkende methodiek

In regel wordt het boorgrid gezet zoals voorgesteld in de specifieke methodologie. Indien bepaalde omstandigheden een afwijkende methodologie of techniek vereisen, wordt dit door de erkende archeoloog gemotiveerd in de nota.

³ Met voldoende intacte bodem wordt hier een bodem bedoeld die niet met regelmaat gediepploegd is, en niet zo sterk afgetopt of dusdanig vergraven door recente ingrepen dat alle archeologisch relevante niveaus verdwenen zijn. Indien geen of nauwelijks bodemvorming heeft plaatsgevonden, wil dat niet zeggen dat een bodem niet (deels) intact kan zijn. Hiermee dient rekening te worden gehouden wanneer de beslissing aangaande het wel of niet uitvoeren van archeologische boringen wordt genomen.

Het -al dan niet- aantreffen van archeologische indicatoren in de boringen kan leiden tot diverse beslissingen. Een archeologische indicator kan bestaan uit onder meer vuursteenartefacten, (verbrand) bot, (verkoold) hazelnootdoppen, (verkoold) graan, verbrande leem of handgevormd aardewerk. Vanaf dat er één archeologische indicator wordt aangetroffen neemt een senior-specialist steentijdonderzoek een beslissing omtrent verdere stappen, gaande van verkennende/waarderende boringen tot proefputten i.f.v. steentijdonderzoek of geen vervolgonderzoek.

4.4 Maatregelen archeologisch booronderzoek

4.4.1 Inleiding

Tijdens het landschappelijk bodemonderzoek konden niet alle geplande boringen uitgevoerd worden. Bijgevolg dienen de resterende drie landschappelijke boringen nog uitgevoerd te worden, voorafgaand aan het proefsleuvenonderzoek.

De zone die nog niet middels landschappelijke boringen onderzocht werd, omvat namelijk nog een steentijdpotentieel. Het betreft het meest oostelijke deel van het plangebied met een omvang van ca. 4.082 m².

Afhankelijk van de resultaten van het landschappelijk bodemonderzoek, zoals in bovenstaand hoofdstuk omschreven, kan een archeologisch booronderzoek en vervolgstappen noodzakelijk blijken.

4.4.2 Methoden en technieken

Algemene bepalingen

Het archeologisch booronderzoek valt uiteen in twee onderzoeksfases: het **verkennend archeologisch booronderzoek (VAB)** en het **waarderend archeologisch booronderzoek (WAB)**. Het doel van het vooronderzoek met ingreep in de bodem in de vorm van verkennende archeologische boringen is een archeologische evaluatie van dat deel van het terrein dat op basis van de resultaten van het bureauonderzoek een grote kans heeft op het aantreffen van steentijdwaarden en waar bovendien volgens het landschappelijk bodemonderzoek een intacte bodem aanwezig is. Het doel van het vooronderzoek met ingreep in de bodem in de vorm van waarderende archeologische boringen is de reeds opgespoorde sites door middel van boringen verder te evalueren.

Voor de *algemene bepalingen* wordt verwezen naar de desbetreffende hoofdstukken in de Code Goede Praktijk.⁴

Fasering Archeologisch Booronderzoek

Algemeen

In ideale omstandigheden doorloopt het archeologisch booronderzoek twee fases. In de eerste fase (**verkennende archeologisch boringen**) tracht men de aanwezige vindplaatsen op te sporen door in een relatief ruim driehoeksgrid te bemonsteren; standaard is dit 10 x 12 m. In de tweede fase (**waarderende archeologisch boringen**) worden de eventueel getroffen vindplaatsen verder geëvalueerd door het grid te vernauwen naar 5 x 6 m. Hierdoor verkrijgt men niet alleen een beter beeld van de omvang en de gaafheid van de vindplaats(en); in een aantal gevallen is het zelfs mogelijk een eerste, voorlopige, datering naar voor te schuiven. De trefkans van goed dateerbare, periode specifieke, artefacten bij booronderzoek is echter vrij klein. Het is dan ook niet abnormaal dat er nog een fase van testputten volgt, met name bij een diffuse vondstspreading, voor men overgaat tot een eventuele vrijgave, opgraving of bescherming van de vindplaats(en).⁵

⁴ AGENTSCHAP ONROEREND ERFGOED 2020.

⁵ Zie o.m. PERDAEN et al. 2011.

Er wordt van uitgegaan dat het merendeel van de te verwachten vindplaatsen enerzijds bestaat uit kleine, kortstondig bewoonde, kampementen van jagers-verzamelaars. Deze zijn niet veel groter dan 15-25 m².⁶ Grotere vondstconcentraties (ca. 50-200 m²) blijken vaak te zijn opgebouwd uit meerdere, al dan niet gedeeltelijk overlappende, kleinere concentraties.⁷ Anderzijds zijn er de huisplaatsen van de eerste agrarische gemeenschappen, bestaande uit een woonhuis en een erf waarop soms bijgebouwen staan. Deze zijn mogelijk voor langere tijd bewoond en bezitten een oppervlakte in de orde van 500-2000 m².⁸

Kort samengevat: grotere nederzettingen en palimpsestsituaties/verblijfplaatsen zijn bij een gebruik van een 10 x 12 m boorgrid op te sporen; voor kleinere, kortstondig bewoonde occupaties (die een zeer groot onderzoekspotentieel bezitten op vlak van de ruimtelijke analyse en typochronologie) is een 5 x 6 m boorgrid noodzakelijk. Bovendien volstaan één of enkele geclusterde positieve boorlocaties (met een relatief gaaf bodemprofiel) voor het opsporen van een vuursteenvindplaats.

Onderzoeksproces

Een eerste stap binnen het onderzoeksproces is de uitvoer van het verkennend archeologisch booronderzoek. Naar aanleiding van het archeologisch verkennend booronderzoek zijn volgende vervolgotrajecten⁹ mogelijk:

- Indien **archeologische indicatoren**¹⁰ worden aangetroffen en indien de **bodembewaring** ter plaatse voldoende goed is: uitvoer **waarderend archeologisch booronderzoek** op deze (sub)locatie(s) en/of **proefputtenonderzoek in functie van een prehistorische artefactensite** (zie CGP v4, hoofdstuk 8.7, blz 78 ev.) en/of indien de onderzoeksvragen van het vooronderzoek reeds beantwoord kunnen worden **opgraving in functie van een prehistorische artefactensite** (zie CGP v4, hoofdstuk 18, blz 162 ev.), gevolgd door proefsleuvenonderzoek (zie CGP v4, hoofdstuk 8.6, blz 65 ev.).
- Indien **geen archeologische indicatoren** voor steentijd aangetroffen worden of indien de **bodembewaring ter plaatse onvoldoende** is: **proefsleuvenonderzoek** (zie CGP v4, hoofdstuk 8.6, blz 65 ev.).

Specifieke methode verkennend archeologisch booronderzoek

Inplanting

De keuze van het grid en de resolutie is gebaseerd op de resultaten van het reeds uitgevoerde vooronderzoek zonder ingreep in de bodem en gemotiveerd in dit PvM. Aangezien steentijd artefactensites bewaard kunnen zijn, bedraagt de resolutie 10 bij 12 m. Hierbij is 10 m de afstand

⁶ Zie o.m. CROMBÉ et al. 2003; DE BIE 1999; DEPRAETERE et al. 2007; DEPRAETERE et al. 2008; LOUWAGIE et al. 2005.

⁷ CROMBÉ 2006.

⁸ TOL et al. 2004 p.70

⁹ Hierbij wordt uiteraard rekening gehouden met eerder onderzoekscriteria opgenomen in 0

Potentieel vervolgotraject.

¹⁰ Er bestaan primaire en secundaire archeologische indicatoren. In de eerste categorie vallen onder meer vuursteenartefacten en -bewerkingsafval en handgevormd aardewerk. Het betreft met andere woorden zaken die onomstotelijk een antropogene oorsprong hebben. Secundaire indicatoren als (verbrand) bot, (verkoold) hazelnootdoppen, (verkoold) graan en verbrande leem kunnen weliswaar ook een natuurlijke oorsprong hebben, maar zijn wel met grote waarschijnlijkheid het gevolg van menselijk handelen. Vanaf dat er één archeologische indicator uit bovenstaande categorieën wordt aangetroffen, neemt een senior-specialist steentijdonderzoek een beslissing omtrent verdere stappen, gaande van verkennende/waarderende boringen tot proefputten i.f.v. steentijdonderzoek of geen vervolgonderzoek. Andere secundaire archeologische indicatoren, zoals bijvoorbeeld houtskool of onverbrand botmateriaal, zijn op zich staand niet sterk genoeg om onomstotelijk menselijk handelen aan te tonen. Ze kunnen wel versterkend werken in geval van aantreffen in combinatie met andere indicatoren.

tussen de raaien en 12 m de afstand tussen de boringen in een raai. De boringen worden geplaatst in een regelmatig en verspringend driehoeksgrid.

Type en diameter van de grondboor

De gebruikte (combi)boor is van het type Edelman en heeft een boorkop van minstens 12 cm.

Boordiepte en boorvolume

Van elke relevante aardkundige eenheid of antropogene laag wordt een volledig boorprofiel bekomen en een volume sediment opgeboord en ingezameld dat representatief is voor de desbetreffende aardkundige eenheid of antropogene laag. De inzameling van sediment gebeurt gescheiden, per aardkundige eenheid of antropogene laag. De bouwvoor maakt, wanneer relevant voor de vraagstellingen, deel uit van de beoogde aardkundige eenheden.

Boorbeschrijving

Alle boringen worden in het veld beschreven. Aangezien de boringen mede tot doel hebben om de aardkundige opbouw en ontstaansgeschiedenis van de ondergrond en het landschap te kennen, zoals het geval is bij een landschappelijk booronderzoek, verloopt de beschrijving van een representatieve selectie van de boringen volgens de vereisten uit hoofdstuk 6.11.8 van de CGP. De selectie laat toe om voldoende gefundeerde uitspraken te doen over het onderzochte gebied. Een selectie van representatieve boorprofielen wordt opgelegd en tegen een egale en neutrale achtergrond in detail gefotografeerd, waarbij de stratigrafische volgorde wordt aangehouden, en de dikte van elke aardkundige eenheid of antropogene laag overeenstemt met de dikte zoals deze opgeboord wordt, met aanduiding van boven- en onderzijde.

Zeven

Het opgeboorde sediment wordt gezeefd. Bij steentijd artefactensites bedraagt de maaswijdte maximaal 2 mm. Bij sedimenten die zich niet lenen tot zeven, mag het sediment gesneden worden op een manier die toelaat om vondsten van kleine omvang visueel waar te nemen. Zeefresidu's worden steeds gecontroleerd gedroogd. De zeefresidu's worden uitgezocht en gecontroleerd op de aanwezigheid van archeologische vondsten en indicatoren, zowel van menselijke als natuurlijke aard of een combinatie van beide. Ingezamelde vondsten worden nooit op het terrein achtergelaten. Vondsten worden voorzien van een vondstkaartje. Het kaartje en de vondst worden zo verpakt dat ze niet zonder opzet van mekaar gescheiden kunnen worden.

Verwerking en interpretatie

Voor elke aardkundige eenheid of antropogene laag wordt een beschrijving geboden. Op basis van de waargenomen variatie in aardkundige opbouw worden alle boorlocaties toegewezen tot een beperkt aantal typeprofielen die representatief zijn voor de onderscheiden variaties in aardkundige opbouw of bodemontwikkeling en -conservatie.

Vondsten

Indien dit onderzoek vondsten oplevert, worden deze aan een assessment onderworpen en bewaard volgens de beschreven methoden in de Code van Goede Praktijk. Na afloop van het onderzoek kan de gewaardeerde en 'archeologisch leeg' bevonden zeeffractie van de zeefresidu's worden gedeselecteerd, alleen de vondsten worden weerhouden.

Specifieke methode waarderend archeologisch booronderzoek

Inplanting

Afhankelijk van de resultaten van het verkennend archeologisch booronderzoek zal daar waar een archeologische site of artefactencluster werd vastgesteld een nieuw boorgrid worden uitgezet van 5 x 6 m. De afstand tussen de raaien is 5 m en 6 m tussen de boringen onderling. Het grid wordt zo ingepland zodat het toelaat voldoende gefundeerde uitspraken te doen over het onderzochte gebied. Het grid is bovendien gebaseerd op het grid van de verkennende boringen zodat de waarderende boringen als een verdichting van dit grid kunnen worden gezien.

Type en diameter van de grondboor

De gebruikte (combi)boor is van het type Edelman en heeft een boorkop van minstens 12 cm. Belangrijk is dat een boor met eenzelfde boorkopdiameter wordt ingezet als tijdens het eerder verkennende archeologisch booronderzoek.

Boordiepte en boorvolume

Van elke relevante aardkundige eenheid of antropogene laag wordt een volledig boorprofiel bekomen en een volume sediment opgeboord en ingezameld dat representatief is voor de desbetreffende aardkundige eenheid of antropogene laag. De inzameling van sediment gebeurt gescheiden, per aardkundige eenheid of antropogene laag. De bouwvoor maakt, wanneer relevant voor de vraagstellingen, deel uit van de beoogde aardkundige eenheden.

Boorbeschrijving

Alle boringen worden in het veld beschreven. Aangezien de boringen mede tot doel hebben om de aardkundige opbouw en ontstaansgeschiedenis van de ondergrond en het landschap te kennen, zoals het geval is bij een landschappelijk booronderzoek, verloopt de beschrijving van een representatieve selectie van de boringen volgens de vereisten uit hoofdstuk 6.11.8 van de CGP. De selectie laat toe om voldoende gefundeerde uitspraken te doen over het onderzochte gebied. Een selectie van representatieve boorprofielen wordt opgelegd en tegen een egale en neutrale achtergrond in detail gefotografeerd, waarbij de stratigrafische volgorde wordt aangehouden, en de dikte van elke aardkundige eenheid of antropogene laag overeenstemt met de dikte zoals deze opgeboord wordt, met aanduiding van boven- en onderzijde.

Zeven

Het opgeboorde sediment wordt gezeefd. Bij steentijd artefactensites bedraagt de maaswijdte maximaal twee millimeter. Bij sedimenten die zich niet lenen tot zeven, mag het sediment gesneden worden op een manier die toelaat om vondsten van kleine omvang visueel waar te nemen. Zeefresidu's worden steeds gecontroleerd gedroogd. De zeefresidu's worden uitgezocht en gecontroleerd op de aanwezigheid van archeologische vondsten en indicatoren, zowel van menselijke als natuurlijke aard of een combinatie van beide. Ingezamelde vondsten worden nooit op het terrein achtergelaten. Vondsten worden voorzien van een vondstkaartje. Het kaartje en de vondst worden zo verpakt dat ze niet zonder opzet van mekaar gescheiden kunnen worden.

Verwerking en interpretatie

Voor elke aardkundige eenheid of antropogene laag wordt een beschrijving geboden. Op basis van de waargenomen variatie in aardkundige opbouw worden alle boorlocaties toegewezen tot een beperkt aantal typeprofielen die representatief zijn voor de onderscheiden variaties in aardkundige opbouw of bodemontwikkeling en -conservatie.

Vondsten

Indien dit onderzoek vondsten oplevert, worden deze aan een assessment onderworpen en bewaard volgens de beschreven methoden in de Code van de Goede Praktijk. Na afloop van het onderzoek kan de gewaardeerde en 'archeologisch leeg' bevonden zeeffractie van de zeefresidu's worden gedeselecteerd, alleen de vondsten worden weerhouden.

Methodologie proefputtenonderzoek in functie van een prehistorische artefactensite

Als tijdens het waarderend booronderzoek mogelijk intact bewaarde artefactensites uit de steentijden worden aangetroffen, gaat men op de locatie van deze sites over tot een proefputtenonderzoek in functie van prehistorische artefactensites. Dit onderzoek levert bijkomende gegevens betreffende de datering, de densiteit, afbakening, stratigrafie en bewaringstoestand van de site. De noodzaak tot het toepassen van deze methode dient bepaald te worden op basis van de resultaten van het voorgaand vooronderzoek. Indien het relevant is of noodzakelijk blijkt, worden volgens deze methode één of meerdere kleine proefputten (van 0,5 x 0,5m) onderzocht, zoals omschreven in de parameters van de CGP.

4.4.3 Eventuele afwijkende methodiek

In regel wordt het booronderzoek (en proefputtenonderzoek) uitgevoerd zoals voorgesteld in de specifieke methodologie. Indien bepaalde omstandigheden een afwijkende methodologie of techniek vereisen, wordt dit door de erkende archeoloog gemotiveerd in de nota.

4.5 Maatregelen proefsleuvenonderzoek

4.5.1 Methoden en technieken

Algemene bepalingen

Voor de algemene bepalingen aangaande de uitvoering van proefsleuvenonderzoek wordt verwezen naar de relevante hoofdstukken in de Code van Goede Praktijk.

Specifieke methodologie

Inplanting proefsleuven

De methode van parallelle proefsleuven wordt gebruikt. Over het terrein worden systematisch parallelle proefsleuven van ca. 1,80 - 2 m breed aangelegd met een tussenafstand van maximaal 15 meter. Rekening houdend met de specifieke topografie van het onderzoeksterrein worden de proefsleuven dwars over de lokale rug in het landschap aangelegd. Op deze manier maken de proefsleuven een transect op het landschap. De precieze locatie van bijkomende kijkvensters bij deze proefsleuven is vrij te bepalen op basis van het aangetroffen sporenbestand.

Oppervlakte en dekkingsgraad onderzoek

Er wordt 716 lopende meter proefsleuven ingepland, goed voor 1.288 m² onderzochte oppervlakte. Het totale terrein is 12.611 m² groot. Op deze manier wordt met de proefsleuven 10 % van het terrein onderzocht. De bedoeling is om met de proefsleuven en de kijkvensters ca. 12,5% van het terrein te onderzoeken.

Het proefsleuvenonderzoek zal naar verwachting over het volledige plangebied noodzakelijk zijn. Het proefsleuvenplan is echter onderhevig aan de resultaten van het landschappelijk bodemonderzoek en het eventuele vervolgotraject in functie van steentijdsites, zoals in bovenstaande hoofdstukken beschreven. Het vooropgestelde proefsleuvenplan is dus indicatief.

Selectie vondsten

Alle vondsten die tijdens de aanleg van de proefsleuven en het opschaven, couperen en afwerken van de sporen worden aangetroffen, worden verzameld en geregistreerd. Bij relevante archeologische sporen of bodemeenheden wordt daarenboven actief op zoek gegaan naar vondsten. Enkel in sporen met een duidelijk recente ouderdom worden niet alle vondsten systematisch ingezameld.

Staalname

Er worden in regel geen stalen genomen tijdens het onderzoek. Enkel gevoelige en relevante archeologische sporen of bodemeenheden worden indien gewenst bemonsterd. Deze bemonstering kadert echter niet binnen het beantwoorden van de onderzoeksvraagstelling zoals geformuleerd in de onderzoeksvragen. Dergelijke staalname en mogelijke verdere analyse van deze stalen dient dan ook bijkomend gemotiveerd te worden en gekaderd te worden binnen bijkomende onderzoeksvragen.

Referentieprofielen

Tijdens het proefsleuvenonderzoek worden profielen geregistreerd, teneinde een zo representatief mogelijk beeld te bekomen van de bodemkundige en quartairgeologische opbouw van het plangebied. Rekening houdende met de natuurlijke, archeologische en technische omstandigheden worden deze profielen gelijkmatig over de hele site verspreid. Indien de veldwerkleider het noodzakelijk acht, of wanneer een afwijkende bodemopbouw wordt waargenomen wordt een representatieve selectie als referentieprofiel beschreven. Deze worden per laag of horizont lithologisch en bodemkundig beschreven. Belangrijke bodemeigenschappen, zoals textuur, oxidoreductie, kalkgehalte, biologische processen, chemische processen, mineralogische processen en bodemhorizonten werden gedetermineerd en beschreven. De beschrijving van de profielen gebeurde conform de FAO guidelines for soil description en de Code van Goede Praktijk. De aangetroffen bodems worden gedetermineerd conform het Belgisch bodemclassificatiesysteem.

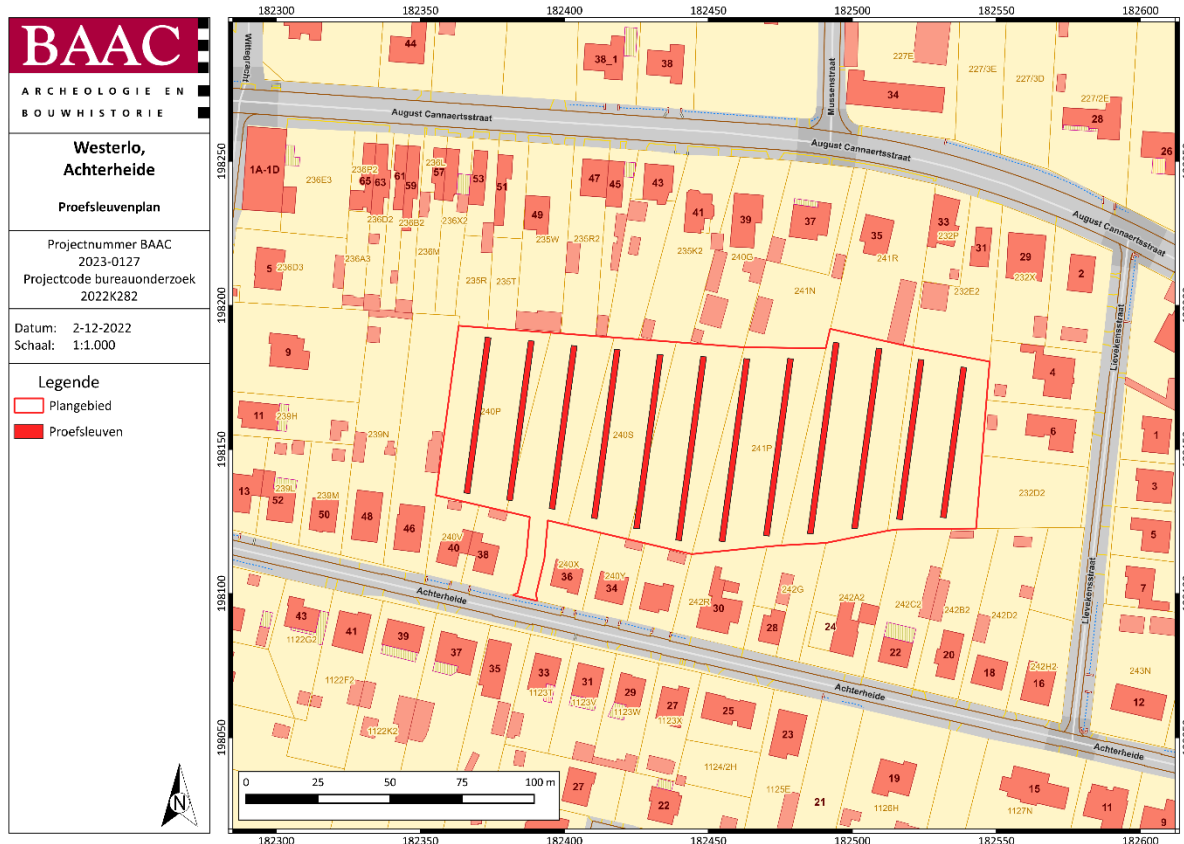

Plan 3: Inplanting proefsleuven (digitaal; 1:250; 2-12-2022).

4.5.2 Eventuele afwijkende methodiek

In regel wordt het proefsleuvenonderzoek uitgevoerd zoals voorgesteld in de specifieke methodologie. Indien bepaalde omstandigheden of resultaten van het voorafgaandelijk uit te voeren vooronderzoek een afwijkende methodologie of techniek vereisen, wordt dit door de erkende archeoloog gemotiveerd in de nota.

4.6 Voorziene afwijkingen ten aanzien van de Code van Goede Praktijk

Er worden geen afwijkingen ten aanzien van de Code van Goede Praktijk voorzien. Mochten er tijdens de uitvoering van het vooronderzoek met ingreep in de bodem redenen zijn waarom wel wordt afgeweken van de bepalingen in de code, dan worden deze gemotiveerd in het verslag van resultaten.

4.7 Rooivoorwaarden

Het rooien van de bomen in de advieszone vervolgonderzoek kan voorafgaand aan het archeologisch onderzoek enkel gebeuren tot op maaiveldniveau. Hierbij mag enkel gekapt worden tot maximaal aan het maaiveld. Het uittrekken, ontstronken, uitfrezen of andersoortig verwijderen van de wortels is niet toegestaan voorafgaand aan het archeologisch onderzoek. Indien het noodzakelijk is voor het archeologisch onderzoek kunnen deze verwijderd worden gedurende het archeologisch onderzoek, na advies van de uitvoerende archeoloog en al dan niet onder begeleiding hiervan.

4.8 Potentieel vervolgtraject na archeologisch vooronderzoek

Op basis van het uitgevoerde archeologisch vooronderzoek zijn diverse vervolgstappen mogelijk:

- Vrijgave

Wanneer het archeologisch potentieel van het terrein volledig behaald werd, kan een vrijgave geadviseerd worden. Er is in dit geval in het kader van de geplande werken geen bijkomende kenniswinst te behalen door middel van verder onderzoek.

- Opgraving

Wanneer nog kennisvermeerdering mogelijk is na het reeds uitgevoerde vooronderzoek, is verder onderzoek nuttig. De vastgestelde archeologisch waardevolle zones van het plangebied zullen geadviseerd worden voor opgraving, wanneer deze verstoord zullen worden bij de uitvoering van de geplande werken. De rapportage hiervan en het natuurwetenschappelijk onderzoek na afloop van de opgraving maakt deel uit van het archeologisch traject.

- Behoud in situ

Behoud in situ kan plaatsvinden wanneer de geplande werken de aanwezige waardevolle archeologisch resten niet bedreigen of in zulke mate kunnen aangepast worden, zodanig dat dit behoud kan gegarandeerd worden. Het advies voor behoud in situ omvat een duidelijke beschrijving van de maatregelen die hiervoor noodzakelijk zijn.

- Een combinatie van voorgaande opties

Het plangebied kan opgedeeld worden in zones, waarbinnen verschillende van bovenstaande adviezen van toepassing zijn. De opdeling wordt in het eindadvies duidelijk opgemaakt en in kaart gebracht en een programma van maatregelen voor elk van deze zones wordt opgesteld.

De keuze van het vervolgtraject wordt op basis van al het uitgevoerde archeologisch vooronderzoek gemaakt, beschreven en gemotiveerd in de nota, die in akte genomen dient te worden. Indien uit het vooronderzoek met ingreep in de bodem blijkt dat een opgraving noodzakelijk is, dient dus rekening gehouden te worden met de uitvoering van deze opgraving, alsook de uitwerking van de opgravingsresultaten, het uitvoeren van natuurwetenschappelijk onderzoek en conservatie en restauratie. De specifieke invulling van de uitwerking van de opgravingsresultaten, van het natuurwetenschappelijk onderzoek en van de conservatie en restauratie zullen in het programma van maatregelen van de nota van het onderzoek in uitgesteld traject worden vastgelegd. Verder onderzoek in de vorm van een opgraving kan pas uitgevoerd worden, wanneer de vergunning voor de geplande werken verleend werd en na het uitvoeren van de melding aanvang onderzoek door de erkende archeoloog.

5 Lijsten

5.1 Plannenlijst

Plan 1: Plangebied met afbakening van de zone voor het resterende gedeelte van het landschappelijk bodemonderzoek en het proefsleuvenonderzoek (digitaal; 1:1; 20.12.2022)	7
Plan 2: Inplantingsplan landschappelijke boringen (digitaal; 1:1; 16-12-2022)	11
Plan 3: Inplanting proefsleuven (digitaal; 1:250; 2-12-2022).....	19

5.2 Tabellenlijst

Tabel 1: Overzicht van de keuze onderzoeksmethode.	5
---	---

6 Bibliografie

- AGENTSCHAP ONROEREND ERFGOED, 2020. *Code van goede praktijk voor de uitvoering van en rapportering over archeologisch vooronderzoek en archeologische opgravingen en het gebruik van metaaldetectoren (versie 4.0)*, Brussel. Available at: https://www.onroenderfgoed.be/sites/default/files/2019-03/CGP_V4_geen_TC_20190322.pdf.
- DE BIE, M., 1999. Extensieve prospectie op de Meirberg te Meer & Opgraving van Meer 5 en Meer 6 (Oud-Mesolithicum). *Notae Praehistoricae*, 19, pp.69–70.
- CROMBÉ, P., 2006. The Wetlands of Sandy Flanders (Northwest Belgium): Potentials and prospects for prehistoric research and management. *Nederlandse Archeologische Rapporten*, 31, pp.41–54.
- CROMBÉ, P., PERDAEN, Y. & SERGANT, J., 2003. The wetland site of Verrebroek (Flanders, Belgium): spatial organisation of an extensive Early Mesolithic settlement. In A. LARSSON, L., KINDGREN, H., KNUTSSON, K., LOEFFLER, D., ÅKERLUND, ed. *Mesolithic on the Move. Papers presented at the Sixth International Conference on the Mesolithic in Europe*. Stockholm, pp. 205–215.
- DEPRAETERE, D., DE BIE, M. & VAN GILS, M., 2007. Opgraving van de vroegmesolithische locus 7 te Meer-Meirberg (prov. Antwerpen). *Notae Praehistoricae*, 27, pp.83–87.
- DEPRAETERE, D., VAN GILS, M. & DE BIE, M., 2008. *Aanvullend archeologisch waarderingsonderzoek op het steentijdmonument Meer-Meirberg (Hoogstraten) en opgraving van de vroegmesolithische locus 7*, Brussel.
- LOUWAGIE, G., NOENS, G. & DEVOS, Y., 2005. *Onderzoek van het bodemmilieu in functie van het fysisch-chemisch kwantificeren van de effecten van grondgebruik en beheer op archeologische bodemsporen in Vlaanderen*, Gent.
- PERDAEN, Y. et al., 2011. Op zoek naar prehistorische resten in de wetlands van de Sigmacluster Kalkense Meersen. Prospectief en evaluerend archeologisch onderzoek in het gebied Wijmeers 2, zone D/E (Wichelen, prov. Oost-Vl.). *Relicta - Archeologie, Monumenten- & Landschapsonderzoek in Vlaanderen* 8, 8, pp.9–45.
- TOL, A.J. et al., 2004. *Prospectief boren; een studie naar de betrouwbaarheid en toepasbaarheid van booronderzoek in de prospectiearcheologie, Amsterdam (RAAP-rapport 1000)*.,