

2017-003

# Archeologienota

# Zwevezele Hille 196-198

---

Programma van Maatregelen

**Bert ACKE en Maarten BRACKE**

**23-2-2017**

## 1. Gemotiveerd advies

Het plangebied, gelegen aan de Hille en de Raveschootsveldstaat, bevindt zich op een kilometer ten oosten van de dorpskern Zwevezele, net ten zuiden van het gehucht Hille. Het terrein met een grootte van 4290m<sup>2</sup> wordt langs de westelijke zijde begrensd door de Hille en langs de zuidelijke zijde door de Raveschootsveldstraat. Ten noorden en noordoosten bevindt zich industrie, het zuiden is meer landelijk met akker- en weilanden.

De geplande werken omvatten in eerste instantie enkele voorbereidende werken waaronder het slopen van de bestaande gebouwen, het rooien van de bomen en het verwijderen van de verhardingen van de parking. Nadien zal op het terrein een U-vormig gebouw opgetrokken worden bestaande uit vijf bouwlagen: ondergrondse parking, gelijkvloers en drie verdiepingen. De ondergrondse parking ca. 3200m<sup>2</sup> groot, met garageboxen en open parking, heeft een hellende toegangsweg vanuit de Raveschootsveldstraat centraal aan het U-vormige gebouw. Op het noordelijke achterliggende deel zal nog een bovengrondse parking aangelegd worden voorzien van een toegangsweg vanuit de Raveschootsveldstraat langsheen de oostelijke grens.

Het uitgevoerde bureauonderzoek is volledig waarbij alle relevante en beschikbare bronnen teruggevonden werden en geraadpleegd. Op basis van het verslag van resultaten van het bureauonderzoek kan de aan- of afwezigheid van een archeologische site echter niet gestaafd worden. Daarom is voor het volledige projectgebied dat dermate verstoord zal worden noodzakelijk om een verder vooronderzoek uit te voeren. Het geselecteerde gebied komt overeen met het volledige plangebied van 4290m<sup>2</sup> groot. Er wordt geadviseerd om vooronderzoek uit te voeren in de vorm van proefsleuven. Deze techniek is volgens een kosten-batenanalyse de beste optie om alle archeologische informatie te verzamelen. Andere vooronderzoeken (geofysisch, boringen, oppervlakteprospecties en metaaldetectie) zijn niet zinvol en dienen bijgevolg niet uitgevoerd te worden.

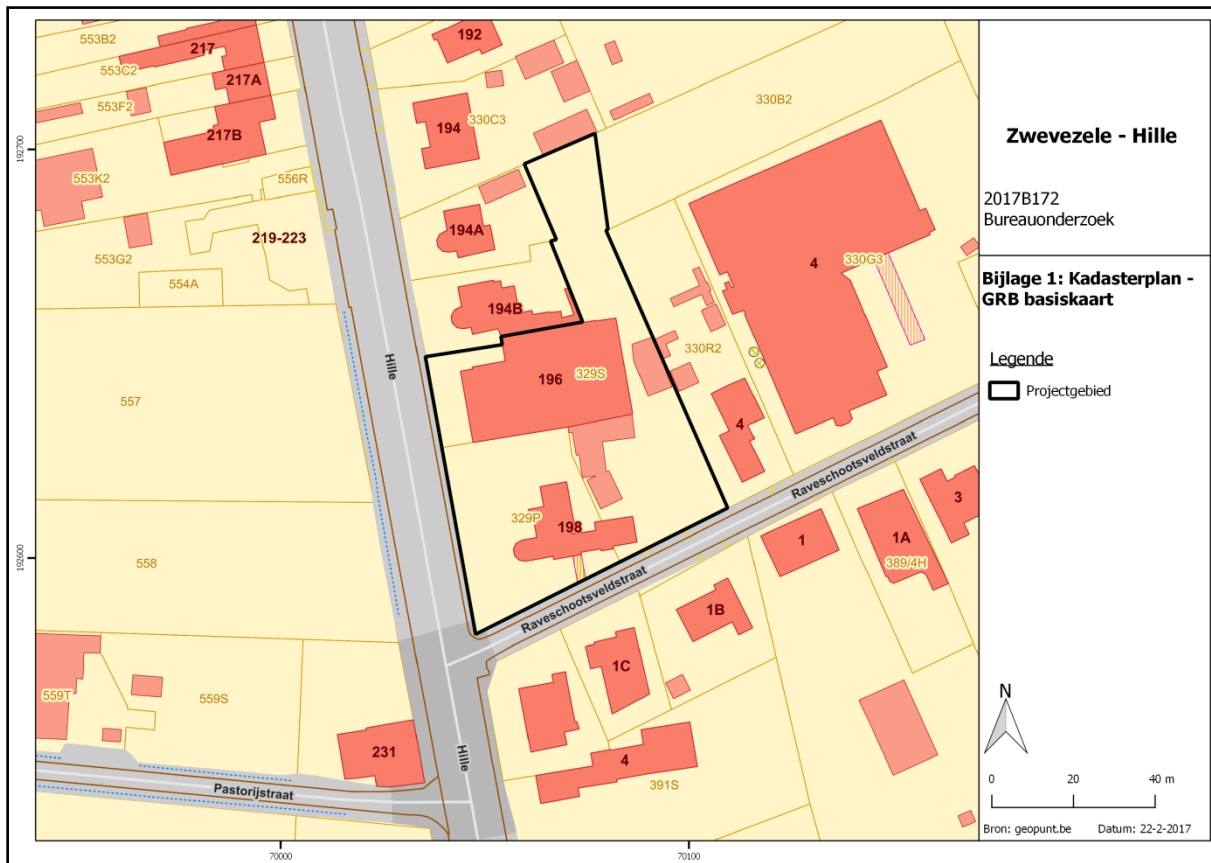

Figuur 1 Uitsnede uit het kadasterplan met aanduiding van het projectgebied (bron: geopunt.be).

## 2. Administratieve gegevens en afbakening

Locatiegegevens: West-Vlaanderen, Zwevezele (Wingene), Hille

Lambertcoördinaten onderzoeksgebied: X: 70042 en Y: 192613; X: 70078 en Y: 192695

Kadastergegevens: Wingene (Zwevezele), afdeling 2, sectie C, perceel nr. 329P en 329S

De totale site heeft een oppervlakte van ongeveer 4290m<sup>2</sup>. Op basis van de impact van de werkzaamheden dient over het volledige terrein verder vooronderzoek te gebeuren door middel van proefsleuven. Het is belangrijk om de huidige gebouwen enkel te slopen tot op het huidige maaiveldniveau en de verhardingen van de parking oppervlakkig te verwijderen. Nadien kan het sleuvenonderzoek van start gaan. De totale oppervlakte van de proefsleuven, 4 in totaal, bedraagt ca. 429m<sup>2</sup> oftewel 10% van de afgebakende zone. Het sleuvenplan is volgens een NW-ZO oriëntatie opgesteld, enerzijds is dit de hoogste trefkans om gebouwen aan te snijden en anderzijds om een duidelijk inzicht te krijgen in het archeologische potentieel. Aanvullend op de proefsleuven dienen nog kijkvensters, dwars- of volgsleuven aangelegd te worden met een dekkingsgraad van 2,5% oftewel 107m<sup>2</sup> van het terrein. Deze kunnen vrij ingepland worden door de uitvoerende erkende archeoloog.

## 3. Vraagstelling

Het doel van het onderzoek is om te achterhalen of er op het terrein één of meerdere archeologische sites aanwezig zijn en te bepalen welke maatregelen dienen te worden genomen voorafgaand aan de verdere ontwikkeling van het projectgebied. Daarnaast kan ook de verstoringsgraad in kaart gebracht worden. Hieronder worden enkele specifieke, niet limitatieve, onderzoeksvragen weergegeven.

- Zijn er archeologische sporen aanwezig? Welke spoorcategorieën komen voor?
- Wat is de bewaringstoestand van de aangetroffen sporen?
- Maken de sporen deel uit van één of meerdere structuren en behoren ze tot één of meerdere periodes?
- Zijn er indicaties omtrent artisanale activiteiten of aanwijzingen voor andere functionele eigenschappen?
- Wat is de relatie tussen de archeologische sporen en het landschap?
- Kan een archeologische site uitgesloten worden?
- Wat is de graad van verstoring binnen het plangebied?

#### 4. Plan van aanpak (onderzoeksstrategie, -methode en –technieken)

Uit het verslag van resultaten kwam naar voor dat verder vooronderzoek met ingreep in de bodem door middel van proefsleuven de meest aangewezen methode is om deze site te onderzoeken. De afbakening van het onderzoeksgebied is te vinden op figuur 2. De voorziene onderzoeksmethode moet niet uitgevoerd worden indien de geplande werken alsnog niet zullen plaatsvinden.

Teneinde na te gaan of er archeologisch relevante grondsporen aanwezig zijn binnen het onderzoeksgebied, dient gebruik gemaakt van de inplanting van parallelle ononderbroken proefsleuven in het onderzoeksgebied. Bij de inplanting bedraagt de afstand tussen de proefsleuven minimum 12m en maximum 15m (van middenpunt tot middenpunt). Voor de uitgraving wordt gebruik gemaakt van een niet-getande graafbak. De sleuven zijn 1,80 tot 2m breed en NW-ZO georiënteerd. In dit geval zullen 4 NW-ZO georiënteerde sleuven aangelegd worden. Daarnaast worden extra volg-, dwarsleuven of kijkvensters aangelegd om beter inzicht te krijgen in de aard van de aangetroffen archeologische sporen.

Er wordt 10%, oftewel ca. 429m<sup>2</sup>, van de onderzoekbare oppervlakte opengelegd door middel van sleuven en 2,5%, oftewel ca. 107m<sup>2</sup>, door middel van volg-, dwarsleuven of kijkvensters. Op die manier is er een maximale info voor een minimale kost.

De grond wordt gescheiden afgegraven en gestockeerd naast de sleuf. Het dichten gebeurt op zo'n manier dat de originele bodemopbouw opnieuw bekomen wordt en dat de draagkracht van de bodem minstens gelijk is aan de draagkracht voorafgaand de start van het veldwerk. Indien nodig worden kwetsbare sporen (bv. urnengraven) afgedekt met waterdoorlatende doek.

Zowel het veldwerk als de verwerking en rapportage van de hierboven beschreven methodes dienen te voldoen aan de methodiek zoals beschreven in de Code van Goede Praktijk. Het onderzoeksdoel is succesvol bereikt indien de vraagstelling gefundeerd kan beantwoord worden.

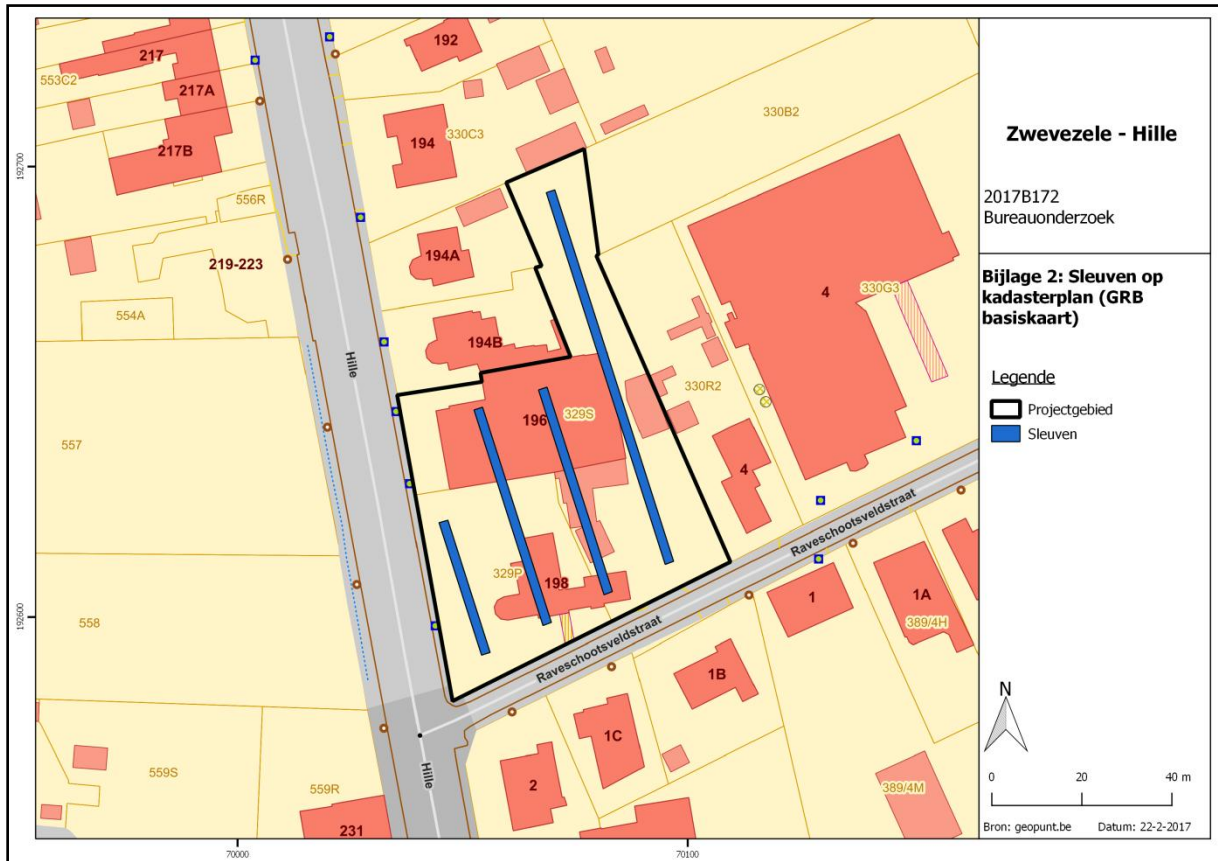

Figuur 2 Projectie van de sleuven op het kadasterplan (bron: geopunt.be).

## 5. Gewenste competenties

- Het team moet bestaan uit minstens 1 archeoloog met minstens 100 werkdagen ervaring met onderzoek op zandleemgronden.
- Het team moet bestaan uit minstens 2 archeologen met minstens 40 werkdagen veldervaring met proefsleuvenonderzoek.

## 6. Voorziene afwijkingen ten aanzien van de Code van Goede Praktijk

Er zijn geen voorziene afwijkingen ten aanzien van de Code van Goede Praktijk.