

# Proefsleuvenonderzoek aan de Broekzijstraat te Lille

deel II

Elly N.A. Heirbaut  
Alissa Monden

2023B287      23 02  
WP 1  
VL 1  
PR  
S  
CP  
ST







# LAReS

*Lowlands  
Archaeological  
Research  
Service*

## Colofon

Titel: Proefsleuvenonderzoek aan de Broekzijstraat te Lille. Deel II.

Auteur: E.N.A. Heirbaut & A. Monden

Grafische illustraties/GIS: LAReS

Rapportnummer: LAReS-rapport 669

Bekrchtigde archeologienota: ID 20103

Projectleider/Veldwerkleider: E.N.A. Heirbaut (OE/ERK/Archeoloog/2016/00162)

Uitvoerder: LAReS, Lowlands Archaeological Research Service

Vestiging: Rozenlaan 15, 2980 Halle-Zoersel

Publicatiedatum: maart 2023

Publicatieplaats: Halle-Zoersel

Illustratieverantwoording voorblad: aanleg proefsleuf 1

© LAReS. Niets uit deze uitgave mag zonder bronvermelding worden verveelvoudigd, opgeslagen in een geautomatiseerd gegevensbestand, of openbaar gemaakt, in enige vorm of op enige wijze, hetzij elektronisch, mechanisch, door print-outs, kopieën, of op welke andere manier dan ook.

LAReS aanvaardt geen aansprakelijkheid voor eventuele schade voortvloeiend uit de toepassing van de adviezen of het gebruik van de resultaten van dit onderzoek.

## Deel II. Programma van maatregelen

<b>1 INLEIDING</b>	<b>5</b>
<b>2 TECHNISCHE FICHE/ADMINISTRATIEVE GEGEVENS</b>	<b>6</b>
<b>3 ONDERZOEKSVRAGEN</b>	<b>7</b>
<b>4 KENNISVERMEERDERINGSPOTENTIEEL VAN HET PROJECTGEBIED EN AANBEVELING</b>	<b>9</b>

## 1 Inleiding

Het plangebied is gelegen aan de Broekzijstraat, in de gemeente Lille (provincie Antwerpen). Het plangebied omvat twee percelen met een totale oppervlakte van ca. 3.506,43 m<sup>2</sup>. Het terrein is momenteel gedeeltelijk bebouwd met een woning, een aantal structuren en bijhorende verhardingen. De opdrachtgever plant het gebied te verkavelen in vier nieuwe loten, waarvan alle loten voor nieuwbouwwoningen zijn voorzien (fig. 1).

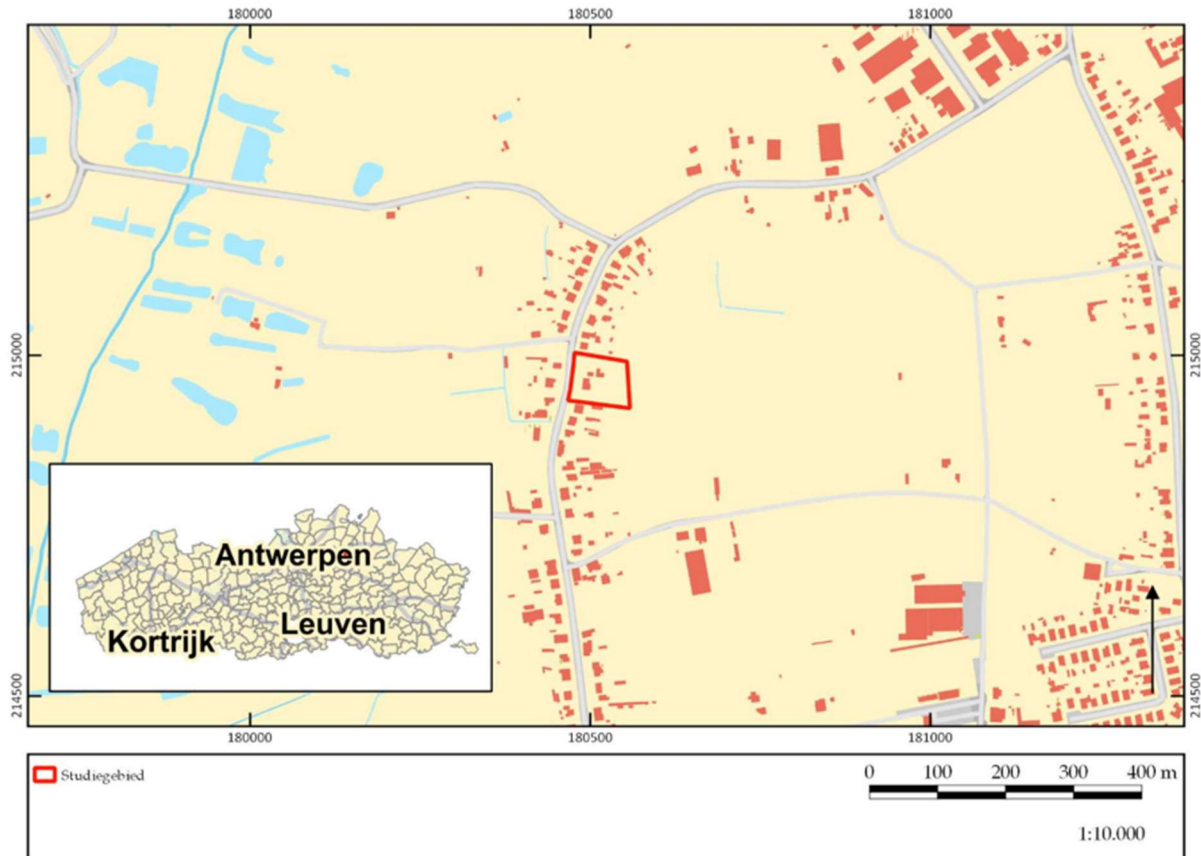

Figuur 1. Kadasterkaart met aanduiding onderzoeksgebied.

©LARES

## 2 Technische fiche/administratieve gegevens

Naam site/toponiem	Broekzijstraat, Lille
Ligging	Broekzijstraat 84, 2275 Lille
Kadastrale gegevens	Lille, 1 <sup>e</sup> afdeling, sectie E, percelen 144F en 142C
Bounding Box	X Y 180467.15 214922.29 180558.24 215003.97
Onderzoek	proefsleuvenonderzoek
Projectcode	2023B287
Uitvoerders/actoren	Elly N.A. Heirbaut (erkend archeoloog) Christine Beckers (erkend archeoloog) Alissa Monden (junior archeoloog)
Erkend archeoloog	Elly N.A. Heirbaut: OE/ERK/Archeoloog/2016/00162 Christine Beckers: OE/ERK/Archeoloog/2020/00017
Termijn veldwerk	23 februari 2023
Totaaloppervlakte plangebied	ca. 5.815 m <sup>2</sup>
Oppervlakte verkavelingsgebied	ca. 3.263 m <sup>2</sup>
Geplande ingreep	Sloop bebouwing en verkaveling in vier nieuwe loten
Geldende wetgeving en voorwaarden	Onroerendergoeddecreet van 12 juli 2013 en het Onroerendergoedbesluit van 16 mei 2014. De nota werd opgesteld overeenkomstig de Code van Goede Praktijk. De totale oppervlakte van de kadastrale percelen waarop de aanvraag betrekking heeft, bedraagt 3.000 m <sup>2</sup> of meer, zoals bepaald in artikel 5.4.2 van het Onroerendergoeddecreet van 12 juli 2013.
Randvoorwaarden	nvt
Doelstelling	Het doel van het proefsleuvenonderzoek is om na te gaan of er archeologische resten in het projectgebied aanwezig zijn, hoe ze dateren, wat de mogelijke bedreigingen zijn voor het eventueel aanwezige bodemarchief en hoe hiermee dient te worden omgegaan.
Thesaurus	proefsleuvenonderzoek, vrijgave

### 3 Onderzoeksvragen

Voorafgaand aan het vooronderzoek zijn verschillende onderzoeksvragen geformuleerd, waarop getracht moest worden antwoord te bieden.

#### *Algemeen:*

- Zijn er archeologische sporen aanwezig in het plangebied? Zo ja: wat is de aard en datering van deze sporen?
- Zijn er archeologische vondsten aanwezig in het plangebied? Zo ja: wat is de aard en datering van deze vondsten?
- Wat is de bewaringskwaliteit van de vondsten?
- Wat is de ruimtelijke begrenzing van de sporen (zowel horizontaal als verticaal; strekt de site zich uit buiten de grenzen van het plangebied)?
- Wat is de chronologische begrenzing van de sporen? Behoren ze tot één of meerdere perioden?
- Indien er een steentijdsite wordt aangetroffen: wat is de ruimtelijke begrenzing van de vuursteenconcentratie(s) (zowel horizontaal als verticaal; strekt de site zich uit buiten de grenzen van het plangebied)?
- Wat is de waarde van elke vastgestelde archeologische vindplaats?
- Wat is de potentiële impact van de geplande ruimtelijke ontwikkeling op de archeologische vindplaats(en)?
- Is er mogelijkheid tot behoud *in situ*? Zo niet, welke maatregelen worden dan voorgesteld om de archeologische waarden veilig te stellen?
- Welke vraagstellingen zijn voor vervolgonderzoek relevant? Is er voor het beantwoorden van deze vraagstellingen natuurwetenschappelijk onderzoek nodig? Zo ja, welk type staalname is hiervoor noodzakelijk en in welke hoeveelheid?

#### *Landschap en bodem:*

- Is de oorspronkelijke bodem intact? Is er sprake van bodemdegradatie en/of erosie, en zo ja, in welke mate?
- Wat is de opbouw van de bodem (waargenomen horizonten, beschrijving en duiding)?
- Hebben er post-depositionele processen plaatsgevonden en welk effect hebben deze gehad op de archeologische resten?
- Met welke horizont(en) zijn de eventuele vuursteenconcentraties/-clusters geassocieerd?

#### *Nederzettingsterreinen/stadscontexten:*

- Zijn er aanwijzingen voor nederzettingsterreinen in het plangebied? Zo ja: uit welke periode dateren deze, en waren ze tijdelijk of permanent?
- Zijn er aanwijzingen voor continuïteit of fasering van de nederzetting en/of structuren?
- Welke elementen kunnen bijdragen tot de kennis van de economische en sociale relaties in de verschillende perioden/fasen?
- Wat is de relatie van de vindplaats tot deze in de ruimere omgeving?
- Zijn er aanwijzingen voor andersoortig gebruik van het terrein (anders dan

bewoning, bijvoorbeeld funeraire contexten)? Zo ja: uit welke periode dateren deze, en waren ze tijdelijk of permanent?

- Zijn er sporen van ambachtelijke activiteiten?
- Zijn er sporen van agrarische activiteiten?
- Zijn er sporen van landgebruik (zoals perceelsindeling, wegen, akkers, grondstofwinning)?

***Grafoelden:***

- Zijn er graven aangetroffen in het te ontwikkelen gebied?
- Hoe dateren deze?
- Kunnen ze gerelateerd worden aan reeds bekende vindplaatsen in de omgeving?
- Zijn de inhumatieresten/crematieresten goed bewaard?
- Is er sprake van bijgaven, en wat voor informatie leveren deze op?
- Is er sprake van een grafritueel, en hoe manifesteert zich dat?

Voor de resultaten van het onderzoek wordt hier volstaan met te verwijzen naar het eerste deel van de nota.

#### **4 Kennisvermeerderingspotentieel van het projectgebied en aanbeveling**

Het proefsleuvenonderzoek heeft uitgewezen dat de bodem in het plangebied grondig verstoord is. Op geen enkele plaats is een oorspronkelijke bodemopbouw herkend. Er zijn slechts enkele archeologische vondsten aangetroffen. De sporen die zijn herkend, betreffen over het algemeen recente verstoringen die het resultaat zijn van de bouw en afbraak van de recente woning. De enkele sporen die wat ouder zijn, dateren uit de middeleeuwen en de nieuwe tijd. De reeks greppels in het noordwesten kunnen op basis van de studie van de historische kaarten in de helft van de 19<sup>e</sup> eeuw geplaatst worden en kunnen in verband gebracht worden met de historische bebouwing.

Op basis van de resultaten van het proefsleuvenonderzoek kan geconcludeerd worden dat er zich binnen de grenzen van het plangebied mogelijk een behoudenswaardige archeologische site bevond maar die door de recente woning volledig is verstoord. Om deze reden is er geen programma van maatregelen geschreven voor verder archeologisch onderzoek.