



PROGRAMMA VAN MAATREGELEN

PROEFSLEUVENONDERZOEK

2022C161

DENTERGEM - MARIABURCHT

RUBEN WILLAERT NV
TEN BRIELE 14 | BUS 15
8200 SINT-MICHIELS-BRUGGE

AUTEUR:

Sander Van De Velde

© Ruben Willaert NV, Sint-Michiels-Brugge, 2023

Niets uit deze uitgave mag vermenigvuldigd en/of openbaar gemaakt worden door middel van druk, fotokopie of welke wijze dan ook zonder voorafgaande schriftelijke toestemming van Ruben Willaert NV.

Ruben Willaert NV aanvaardt geen aansprakelijkheid voor eventuele schade voortvloeiend uit de toepassing van de adviezen of het gebruik van de resultaten van dit onderzoek.

INHOUDSTAFEL

INHOUDSTAFEL	1
INLEIDING	2
1. Gemotiveerd advies	2
1.1. Volledigheid van et uitgevoerde onderzoek.....	2
1.2. Aanwezigheid van een archeologische site.....	2
1.3. Impactbepaling.....	2
1.4. Waardering van een archeologische site.....	6
1.5. Concretisering maatregelen	6
BIBLIOGRAFIE	i
BIJLAGE	ii

INLEIDING

De initiatiefnemer plant de inrichting van een nieuw woonzorgcentrum langs de Statiestraat in Dentergem, West-Vlaanderen.

Een archeologienota [OE-id. 14322] op basis van een bureaustudie [april 2020] zette krijtlijnen uit voor het verder verloop van een uitgesteld onderzoekstraject. Deze nota verslaat de resultaten van het uitgesteld vooronderzoek met ingreep in de bodem, *i.e.* het proefsleuvenonderzoek uitgevoerd in twee fasen tussen maart 2022 en maart 2023.

1. Gemotiveerd advies

Het Programma van Maatregelen [PvM] is het finale resumé van een gefaseerd onderzoekprocedé. Hieruit moet blijken dat elke gemaakte stap, beslissing of advies de kwaliteit en volledigheid van de resultaten garandeert, zónder onnodige stappen genomen te hebben en toch mét optimale toekomstmogelijkheden van verzamelde data.

1.1. Volledigheid van et uitgevoerde onderzoek

De voorgelegde nota betreft de neerslag van een archeologisch vooronderzoek met ingreep in de bodem, *i.e.* een proefsleuvenonderzoek. De verslagen onderzoeksfase stoelt op krijtlijnen uitgezet in een bureauonderzoek [OE-id. 14322]. De nota op basis van het gevoerde onderzoek wordt beschouwd als volledig.

Op basis van álle verzamelde resultaten wordt in onderhavige tekst geargumenteerd dat het onderzoeksgebied voldoende is onderzocht en geen verder archeologisch onderzoek noodzakelijk wordt geacht.

1.2. Aanwezigheid van een archeologische site

Met name het proefsleuvenonderzoek liet toe om de aan- of afwezigheid van een archeologische sporensite vast te stellen, te karteren en de aard ervan te bepalen. Verzamelde gegevens maken duidelijk dat de summiere groep relevante grondsporen allen uit de moderne periode of niet nader te bepalen periode stammen. Concreet spreken we over braak- en dempingssporen te relateren aan de recente bouwactiviteit van het woonzorgcentrum [Figuur 1].

1.3. Impactbepaling

De onderzochte advieszone, samengesteld uit kad. percelen 459_{P3} en 582_C, is gemarkeerd als nieuwe parkeer- en groenzone van het vernieuwde en uitgebreide woonzorgcentrum [Figuur 2-Figuur 3]. De precieze aard van geplande bodemingrepen binnen de advieszone is weinig relevant, gezien het een arbitraire compromiszone betreft, samengesteld in samenspraak met het Agentschap Onroerend Erfgoed nadat onderzoek op de oorspronkelijke advieszone [PvM OE-id. 14322] niet meer mogelijk was door voortvarend bouwen.

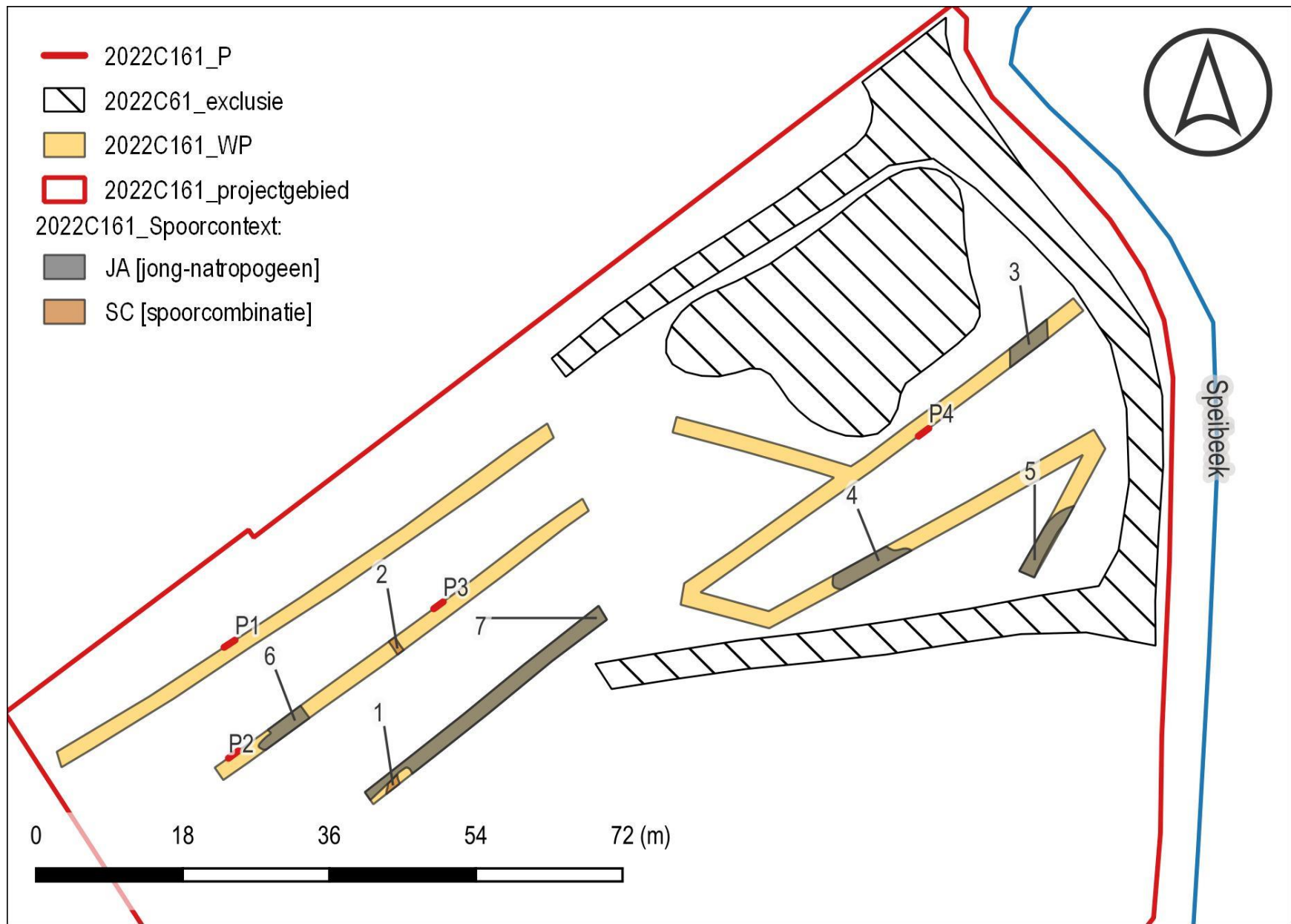

Figuur 1: Overzichtprojectie van alle opgetekende spoorcombinaties

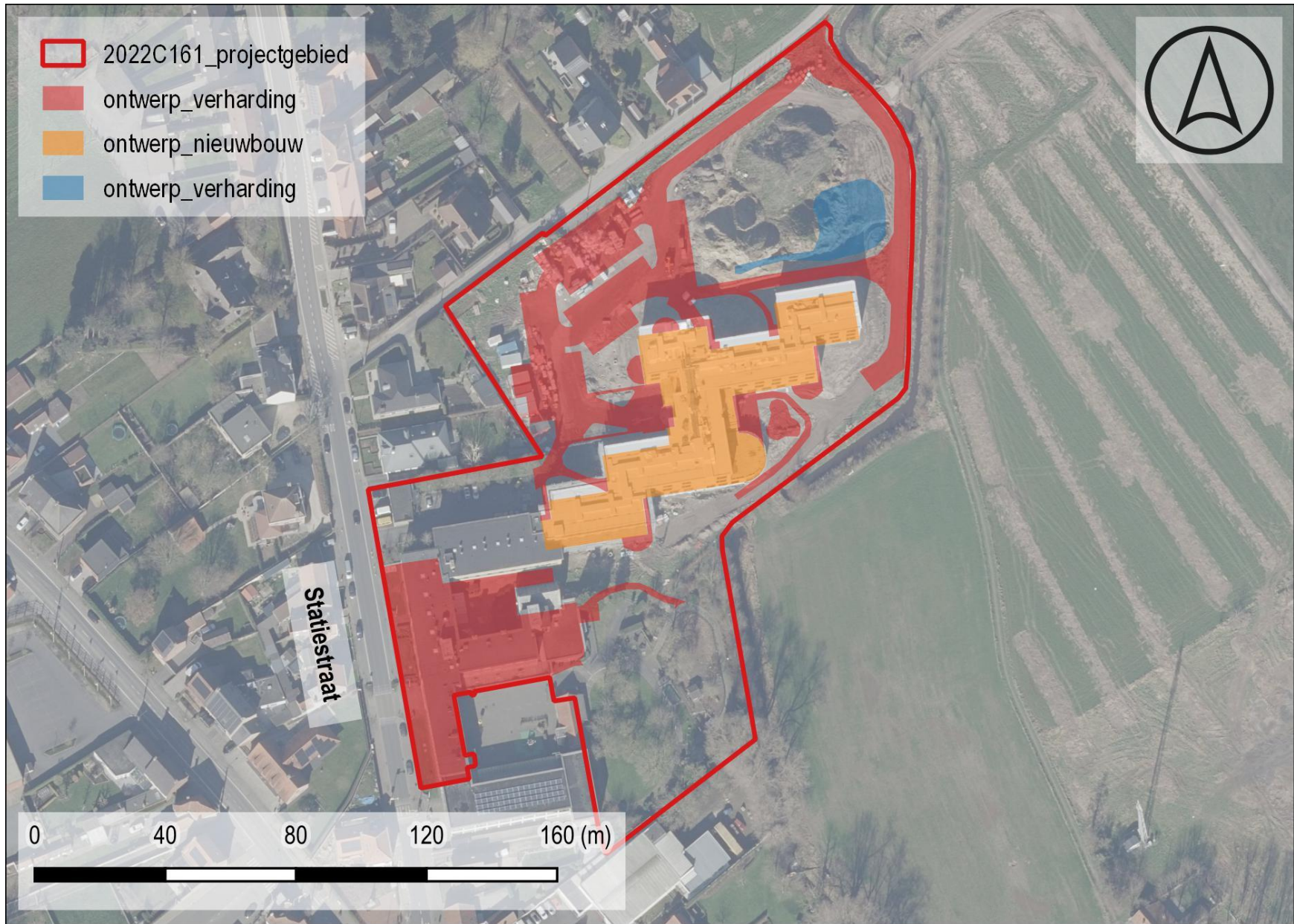

Figuur 2: Projectie ontwikkelingsplan t.a.v. meest recente orthofotomozaïek [© geopunt]

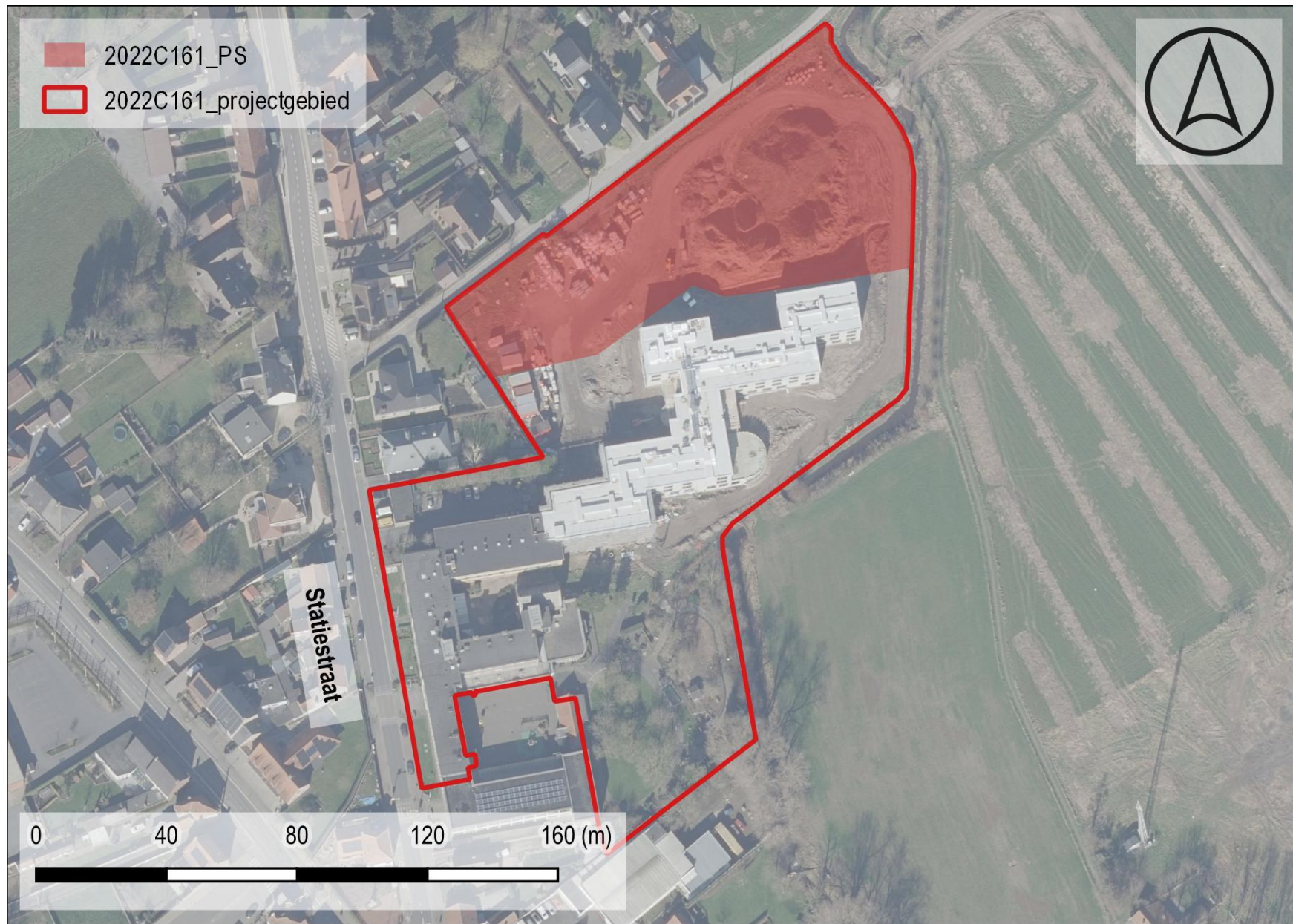

Figuur 3: Projectie onderzochte advieszone t.a.v. meest recente orthofotomozaïek [© geopunt]

1.4. Waardering van een archeologische site

Het effectief aangetroffen grondsporenbestand is uitsluitend samengesteld uit natuurlijke fenomenen en jong-antropogene bodemverstoringen gerelateerd aan de recente bouwactiviteit rondom het woonzorgcentrum.

7Het volgt uit de beschreven vooronderzoekresultaten dat een intact niveau in de bodem aanwezig is waarop archeologische aanwijzingen detecteer- en registreerbaar zijn. We kunnen daarom *strictu sensu* niet uitsluiten dat meer grondsporen zich aftekenen op eenzelfde diepte binnen de grenzen van het projectgebied, buiten het bereik van de sleuven.

De door de initiatiefnemer geplande bodemingreep is uitvoerig uiteengezet in voorgaande archeologienota [OE-id. 14322; §1.3]. Deze snijdt doorheen het onderzochte archeologische bodemniveau, waar dat al niet geroerd werd door [aan landbouw gerelateerde] nivelleringswerken. De registratie van het archeologische vlak leverde ons in het huidig vooronderzoek voldoende informatie om te stellen dat: Indien bijkomende archeologische grondsporen vernield worden door de toekomstige bodemingrepen, zal dit geen verlies aan nieuwe inzichten teweeg brengen.

1.5. Concretisering maatregelen

Gezien het schaarse aantal archeologische grondsporen, alsook vanwege hun determinatie, zal verder onderzoek geen nieuwe inzichten aanreiken die meebouwen aan de archeologische kennisstand van de regio. Bijgevolg wordt een volledige vrijgave geadviseerd van alle betrokken terreinen voor de geplande werkzaamheden.

BIBLIOGRAFIE

LITERATUUR

-

KAARTMATERIAAL

Archeologienota OE-id. 5950

DIGITALE BRONNEN

www.geopunt.be

<https://dov.vlaanderen.be>

<https://inventaris.onroerenderfgoed.be>

<https://cartesius.be>

<https://loket.onroerenderfgoed.be>

BIJLAGE

FIGURENLIJST

Figuur 1:Overzichtsprojectie van alle opgetekende spoorcombinaties.....	3
Figuur 2: Projectie ontwikkelingsplan t.a.v. meest recente orthofotomozaïek [© geopunt]	4
Figuur 3: Projectie onderzochte advieszone t.a.v. meest recente orthofotomozaïek [© geopunt]	5

