

ANNELEEN CASSIMAN
BOUWHISTORICUS



BOUWBLOK

MOLENAARSTRAAT - SINT-ANTONIUSKAAI, GENT
PROVINCIE OOST-VLAANDEREN

BOUWHISTORISCHE NOTA DEEL 2: BOUWHISTORISCH
ONDERZOEK IN SITU EN BIBLIOGRAFIE

OPDRACHTGEVER
3SB BVBA
Avenue Winston Churchill 167, 1180 Ukkel

PERIODE
Februari-mei 2020

CASBO GCV

Rekkemstraat 72
9700 Oudenaarde
T 0473 61 17 06

info@anneleencassiman.be
www.anneleencassiman.be

© 2020 Anneleen Cassiman, zaakvoerder CASBO GCV

Anneleen Cassiman aanvaardt geen aansprakelijkheid voor eventuele schade voortvloeiend uit het gebruik van de resultaten van dit onderzoek of de toepassing van de adviezen. Alle rechten voorbehouden. Niets uit deze uitgave mag vermenigvuldigd of aangepast worden, opgeslagen worden in een geautomatiseerd gegevensbestand, en/of openbaar gemaakt worden in enige vorm of wijze ook, elektronisch, mechanisch, door fotokopie of enige andere wijze, zonder voorafgaandelijk toestemming van de opdrachtgever en auteur.

Inhoudsopgave

Inhoudsopgave	3
3. Bouwhistorisch onderzoek in situ	5
3.1 Molenaarsstraat 1	5
3.1.1 Gevels	5
3.1.2 Kelderverdieping	9
3.1.3 Gelijkvloerse verdieping	10
3.1.4 Eerste verdieping	11
3.1.5 Zolderverdieping	17
3.2 Molenaarsstraat 3	21
3.2.1 Gevels	21
3.2.2 Kelderverdieping	26
3.2.3 Gelijkvloerse verdieping	28
3.2.4 Eerste verdieping	33
3.2.5 Zolderverdieping	38
3.3 Molenaarsstraat 5	43
3.3.1 Gevels	43
3.3.2 Gelijkvloerse verdieping	49
3.3.3 Eerste verdieping	58
3.3.4 Zolderverdieping	67
3.4 Molenaarsstraat 7	73
3.4.1 Gevels	73
3.5 Molenaarsstraat 9	77
3.5.1 Gevels	77
3.5.2 Gelijkvloerse verdieping	79
3.5.3 Eerste verdieping	82
3.5.4 Zolderverdieping	84
3.5.5 Interieur algemeen	85
3.6 Molenaarstraat 15b en 15c (oud nummer 11 en 13)	86
3.6.1 Gevels	86
3.6.2 Gelijkvloerse verdieping	89
3.6.3 Eerste verdieping	96
3.6.4 Zolderverdieping	99
3.7 Molenaarstraat 15a: herenwoning	103

3.7.1 Gevels	103
3.7.2 Kelderverdieping	107
3.7.3 Gelijkvloerse verdieping	108
3.7.4 Eerste verdieping.....	115
3.7.5 Zolderverdieping	125
3.8 Molenaarstraat 15e (Sint-Antoniushoek)	127
3.8.1 Gevels	127
3.8.2 Gelijkvloerse verdieping	130
3.8.3 Eerste verdieping.....	131
3.8.4 Zolderverdieping	132
3.9 Molenaarstraat 15f (Sint-Antoniushoek).....	133
3.9.1 Gevels	133
3.9.2 Gelijkvloerse verdieping	136
3.9.3 Eerste verdieping.....	136
3.9.4 Zolderverdieping	137
3.10 Molenaarstraat 15G (Sint-Antoniushoek 1).....	139
3.10.1 Gevels	139
3.10.2 Gelijkvloerse verdieping	141
3.10.3 Eerste verdieping.....	142
3.10.4 Zolderverdieping	144
3.11 Molenaarstraat 15h (binnengebied)	145
3.11.1 Voormalige suikerraffinaderij, kalenderstoommolen en magazijn.....	145
3.11.2 Ruimte met houten Belgisch spant	158
3.11.3 Voormalige paardenstal	159
3.11.4 Voormalige ververij	162
4. Bibliografie.....	167
4.1 Archief	167
4.2 Literatuur	169
4.3 Elektronische bronnen	169

3. Bouwhistorisch onderzoek in situ

3.1 Molenaarsstraat 1

3.1.1 Gevels

3.1.1.1 VOORGEVEL

Het pand Molenaarstraat is een hoekhuis van vermoedelijk oorspronkelijk drie, thans twee traveeën en twee bouwlagen, onder zadeldak (nok loodrecht op de straat, bedekt Vlaamse pannen), uit de 17de eeuw. De voorgevel is een verankerde, bakstenen trapgevel in bak- en zandsteenstijl op arduinen plint. De eerste bouwlaag was oorspronkelijk voorzien van een centrale deuropening geflankeerd door twee vensteropeningen. De deuropening werd naar links verplaatst bij verbouwingswerken in 1933. De huidige winkelpui dateert van recente datum. Boven de winkelpui bevinden zich twee bewaarde ontlastingsbogen van de oorspronkelijke openingen. De tweede bouwlaag is voorzien van gekoppelde, rechthoekige vensters met gereconstrueerde, zandstenen kruisvensters (na 1976). De geveltop van de trapgevel (zes treden met natuursteen blokken en topstuk) is voorzien van een deels gedicht kruisvenster onder een verspringende waterlijst met daarboven een bakstenen ontlastingsboog. De opening is ingevuld met een recent raam. Bovenaan de gevel zit een gedicht stellinggat.



Afb. 1 M1: algemeen zicht op de voorgevel

Afb. 2 M1: algemeen zicht op de voorgevel



Afb. 3 M1: detail van de recente winkelpui



Afb. 4 M1: detail van de tweede bouwlaag en geveltop

3.1.1.2 ZIJGEVEL

In de zijgevel is te zien dat het pand samengesteld is uit twee verschillende panden die in het begin van de 19^{de} eeuw werden samengevoegd tot het huidige pand (Afb. 5). De zijgevel 1 is de oorspronkelijke zijgevel van het pand. De zijgevel 2 is de voorgevel van de woning die in het begin van de 19^{de} eeuw bij het pand Molenaarstraat 1 werd gevoegd.

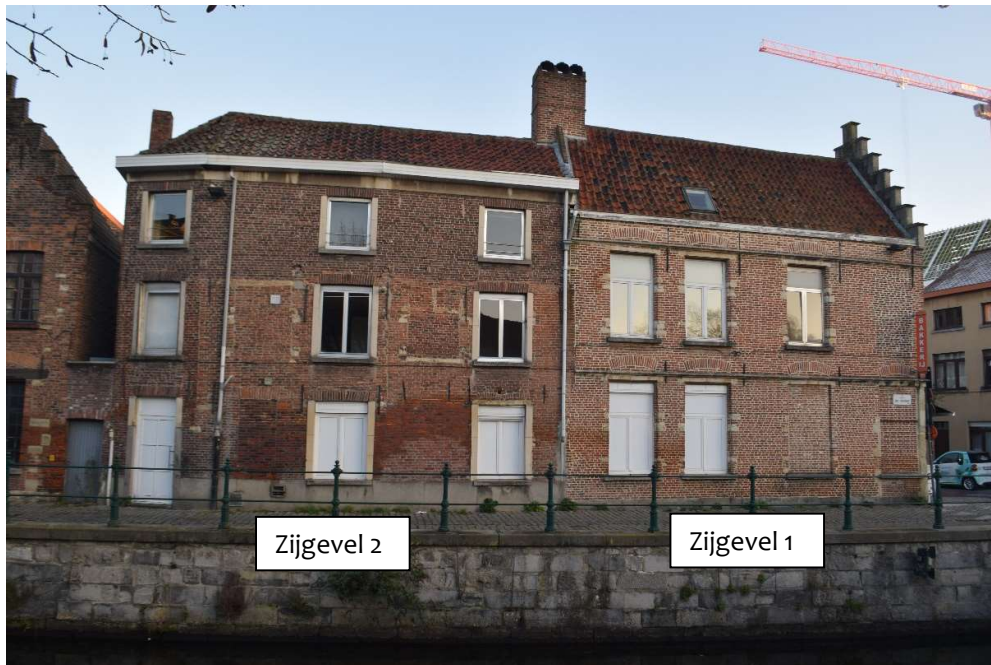

Afb. 5 Zijgevel aan de Sint-Antoniusskaai: algemeen zicht

Zijgevel 1

De zijgevel is een verankerde, bakstenen lijstgevel van vier traveeën en twee bouwlagen in bak- en zandsteenstijl onder een zadeldak met Vlaamse pannen, uit de 17^{de} eeuw. Het baksteenmetselwerk is opgebouwd uit bakstenen van 20/21 x 9,5/10 x 4,5/5 cm. De gevel wordt doorbroken door rechthoekige vensteropeningen met zandstenen negblokken en lateien, alsook arduinen dorpels uit 1846 (met sporen van luiken). De openingen zijn voorzien van bakstenen

ontlastingsbogen. Enkele vensteropeningen werden dichtgemetseld met behoud van de zandstenen en arduinen elementen of niet. De overige vensteropeningen zijn ingevuld met recente ramen (2^{de} helft 20^{ste} eeuw en 21^{ste} eeuw). Op de hoek bevindt zich een dichtgemetselde deuropening. De gevel wordt horizontaal gemarkeerd door doorlopende cordonlijsten. Oorspronkelijk getrapd dakvenster boven de tweede travee (verdwenen na 1976).



Afb. 6 Zijgevel 1 aan de Sint-Antoniusskaai



Afb. 7 M1: detail van de zijgevel 1

Afb. 8 M1: detail van de zijgevel 1

Zijgevel 2

De zijgevel 2 is een verankerde, bakstenen lijstgevel van drie traveeën en drie bouwlagen, onder links afgewolfd zadeldak (bedekt met Vlaamse pannen) op gecementeerde plint. Het baksteenmetselwerk is opgebouwd uit bakstenen van 23/24 x 10,5/11 x 4,5/5 cm, gevoegd met cementmortel. De gevel heeft een 17^{de}-eeuwse kern (zie sporen van de oude kruisvensters). De gevel werd in 1844 verbouwd tot lijstgevel door toevoeging van de derde bouwlaag (bovenste verdieping). De gevel wordt doorbroken door rechthoekige vensteropeningen met bakstenen rollaag, arduinen dorpel en gecementeerde rechtstanden. Het rechter benedenvenster wordt ontlast door gekoppelde rollaagjes. De openingen zijn ingevuld met recente ramen (2^{de} helft 20^{ste} en 21^{ste} eeuw).



Afb. 9 Zijgevel aan de Sint-Antoniushaai



Afb. 10 M1: detail van de zijgevel aan de Sint-Antoniushaai

Afb. 11 detail van de zijgevel aan de Sint-Antoniushaai

3.1.1.3 ACHTERGEVEL

De achtergevel is een blinde, verankerde, bakstenen gevel.



Afb. 12 M1: algemeen zicht op het dak en de achtergevel



Afb. 13 M1: algemeen zicht op de achtergevel

3.1.2 Kelderverdieping

De woning Molenaarstraat 1 is niet onderkelderd.

3.1.3 Gelijkvloerse verdieping

3.1.3.1 RUIMTE M1_Ro.01

De ruimte is voorzien van een recente winkelinrichting. Er bleven geen zichtbare erfgoedelementen bewaard.



Afb. 14 Ruimte M1_R0.01: algemeen zicht



Afb. 15 Ruimte M1_R0.01: algemeen zicht

3.1.3.2 RUIMTE M1_Ro.02

De ruimte is voorzien van een recente inrichting. Er bleven geen zichtbare erfgoedelementen bewaard.



Afb. 16 Ruimte M1_R0.02: algemeen zicht



Afb. 17 Ruimte M1_R0.02:
doorgang naar ruimte
M1_R0.01



Afb. 18 Ruimte M1_R0.02:
doorgang naar de ruimte
achter de trap

3.1.3.3 RUIMTE M1_Ro.03 EN M1_Ro.04

De ruimte is voorzien van een recente inrichting: geen bewaarde, zichtbare erfgoedelementen.



Afb. 19 Ruimte M1_R0.03: algemeen zicht



Afb. 20 Ruimte M1_R0.04: trap

3.1.4 Eerste verdieping

3.1.4.1 RUIMTE M1_R1.07

De ruimte is voorzien van een recente inrichting. De trap is een recente trap. Er bleven geen zichtbare erfgoedelementen bewaard.

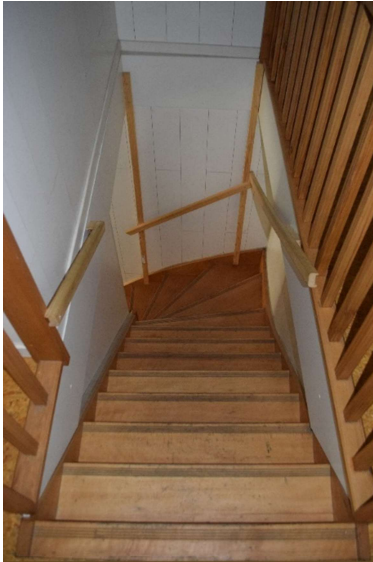

Afb. 21 Ruimte M1_R1.07: trap naar de eerste verdieping



Afb. 22 Ruimte M1_R1.07: algemeen zicht



Afb. 23 Ruimte M1_R1.07: algemeen zicht

3.1.4.2 RUIMTE M1_R1.06

De ruimte is toegankelijk vanuit de traphal. Er bleven geen zichtbare erfgoedelementen bewaard.



Afb. 24 Ruimte M1_R1.06: zicht op de toegangsdeur



Afb. 25 Ruimte M1_R1.06: algemeen zicht

3.1.4.3 RUIMTE M1_R1.05

De badkamerinrichting dateert uit het derde kwart van de 20^{ste} eeuw: vals plafond, linoleum op plankenvloer, wandbekleding, ... Er bleven geen zichtbare erfgoedelementen bewaard.



Afb. 26 Ruimte M1_R1.05: algemeen zicht

Afb. 27 Ruimte M1_R1.05:
algemeen zicht

Afb. 28 Ruimte
M1_R1.05: metalen raam

3.1.4.4 RUIMTE M1_R1.04

De ruimte is voorzien van een geschilderde, houten plankenvloer. De 16^{de}-eeuwse (eerste helft) balkenzoldering is opgebouwd uit moer- en kinderbalken, met bewaarde balksleutels (Afb. 31-Afb. 33). De moerbalk rust op kraagstenen. De venster- en deuropeningen zijn ingevuld met recente ramen en deuren (2^{de} helft 20^{ste} eeuw).



Afb. 29 Ruimte M1_R1.04: algemeen zicht naar ruimte
M1_R1.05

Afb. 30 Ruimte M1_R1.04: algemeen zicht naar ruimte
M1_R1.03



Afb. 31 Ruimte M1_R1.04: detail van de 16^{de}-eeuwse
balksleutels

Afb. 32 Ruimte M1_R1.04: detail van de 16^{de}-eeuwse
balkenzoldering



Afb. 33 Ruimte M1_R1.04: algemeen zicht op de 15^{de}-eeuwse balkenzoldering

3.1.4.5 RUIMTE M1_R1.03

De ruimte is voorzien van een houten plankenvloer, opgebouwd uit brede planken van 20-25 cm. De 15^{de}-eeuwse balkenzoldering is opgebouwd uit moer- en kinderbalken, met bewaarde balksleutels (Afb. 37 - Afb. 39). De moerbalk rust op kraagstenen en de kinderbalken zijn niet zichtbaar.



Afb. 34 Ruimte M1_R1.03: algemeen zicht



Afb. 35 Ruimte M1_R1.03: algemeen zicht

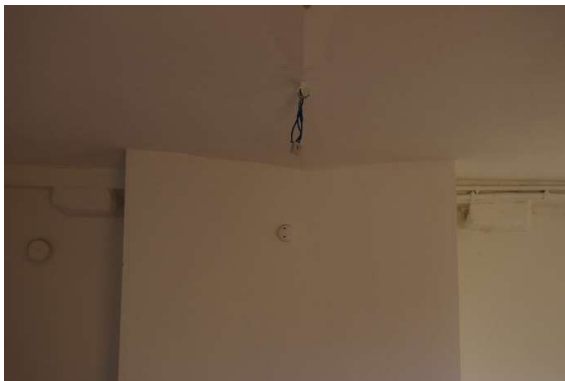

Afb. 36 Ruimte M1_R1.03: detail van de haard



Afb. 37 Ruimte M1_R1.03: detail van de balksleutel

De venster- en deuropeningen zijn ingevuld met recente ramen en deuren (2^{de} helft 20^{ste} eeuw). In de ruimte staat een open haard met vlak bepleisterd schouwlichaam, geflankeerd door twee kraagstenen, en zonder mantel (Afb. 38).



Afb. 38 Ruimte M1_R1.03: algemeen zicht op de bepleisterde schouwmantel geflankeerd door kraagstenen



Afb. 39 Ruimte M1_R1.03: algemeen zicht op de 15^{de}-eeuwse balkenzoldering

3.1.4.6 RUIMTE M1_R1.02

De ruimte werd in de tweede helft van de 20^{ste} eeuw verbouwd: plaatsing van een vals plafond met rozet en vermoedelijk ook een verhoogde vloer op de bestaande plankenvloer. Achter het vals plafond bleef mogelijk nog een balkenzoldering bewaard. In de ruimte werd een recente trap naar de zolderverdieping geplaatst (Afb. 43).



Afb. 40 Ruimte M1_R1.02: algemeen zicht

Afb. 41 Ruimte M1_R1.02: algemeen zicht

De venster- en deuropeningen zijn ingevuld met recente ramen en deuren (2^{de} helft 20^{ste} eeuw). De haardmantel werd vernieuwd in de tweede helft van de 20^{ste} eeuw (Afb. 42). Het bewaarde schouwlichaam dateert mogelijk uit de 17^{de}-eeuw.



Afb. 42 Ruimte M1_R1.02: mogelijk 17^{de}-eeuwse open haard met vernieuwde mantel

Afb. 43 Ruimte M1_R1.02: trap naar de zolderverdieping

Afb. 44 Ruimte M1_R1.02: recent raam

3.1.4.7 RUIMTE M1_R1.01

De ruimte is voorzien van een witgeschilderde, houten plankenvloer, opgebouwd uit brede planken van 24-26 cm. De vermoedelijk 17^{de}-eeuwse balkenzoldering opgebouwd uit moer- en kinderbalken werd bepleisterd, maar de moerbalk met balksleutels en de strijk balk tegen de voorgevel bleven zichtbaar (Afb. 49-Afb. 50). De venster- en deuropeningen zijn ingevuld met recente ramen en deuren (2^{de} helft 20^{ste} eeuw) (Afb. 45 en Afb. 48).



Afb. 45 Ruimte M1_R1.01: recente toegangsdeur



Afb. 46 Ruimte M1_R1.01: algemeen zicht



Afb. 47 Ruimte M1_R1.01: algemeen zicht



Afb. 48 Ruimte M1_R1.01: vensteropeningen ingevuld met recente ramen



Afb. 49 Ruimte M1_R1.01: zicht op de strijk balk



Afb. 50 Ruimte M1_R1.01: zicht op de bepleisterde 17^{de}-eeuwse moerbalk

3.1.5 Zolderverdieping

3.1.5.1 RUIMTE M1_R2.01

De ruimte is voorzien van een witgeschilderde, houten plankenvloer, opgebouwd uit zeer brede planken. De 17^{de}-eeuwse dakconstructie (schaargebinte) bleef bewaard, maar is slechts deels zichtbaar. Het dakspant is genummerd met het cijfer II. De venster- en deuropeningen zijn ingevuld met recente ramen en deuren (2^{de} helft 20^{ste} eeuw).



Afb. 51 Ruimte M1_R2.01: algemeen zicht



Afb. 52 Ruimte M1_R2.01: algemeen zicht



Afb. 53 Ruimte M1_R2.01: algemeen

Afb. 54 Ruimte
M1_R2.01: toegangsdeur

Afb. 55 Ruimte M1_R2.01:
detail dakspant

3.1.5.2 RUIMTE M1_R2.02

De ruimte is voorzien van een witgeschilderde, houten plankenvloer, opgebouwd uit zeer brede planken. De 17^{de}-eeuwse dakconstructie (schaargebinte) bleef bewaard, maar is slechts deels zichtbaar. De deuropeningen zijn ingevuld met recente deuren (2^{de} helft 20^{ste} eeuw).



Afb. 56 Ruimte M1_R2.02: algemeen
zicht

Afb. 57 Ruimte M1_R2.02: algemeen
zicht

Afb. 58 Ruimte M1_R2.02: algemeen
zicht naar ruimte M1_R2.01



Afb. 59 Ruimte M1_R2.02: brede plankenvloer

3.1.5.3 RUIMTE M1_R2.03

De ruimte is voorzien van een witgeschilderde, houten plankenvloer, opgebouwd uit zeer brede planken. De 17^{de}-eeuwse dakconstructie (schaargebinte) bleef bewaard, maar is slechts deels zichtbaar. Het dakspant is genummerd met het cijfer I (Afb. 64). De venster- en deuropeningen zijn ingevuld met recente ramen en deuren (2^{de} helft 20^{ste} eeuw). In de ruimte staat een bepleisterd schouwlichaam met muuranker (Afb. 62 - Afb. 63).



Afb. 60 Ruimte M1_R2.03: algemeen zicht



Afb. 61 Ruimte M1_R2.03: algemeen zicht



Afb. 62 Ruimte M1_R2.03:
schouwlichaam



Afb. 63 Ruimte M1_R2.03: detail van
het muurankers op het
schouwlichaam



Afb. 64 Ruimte M1_R2.03: detail van
het dakspant met nummer 1

3.1.5.4 RUIMTE M1_R2.04

De ruimte M1_R2.04 werd in ca. 1844 op de bestaande woning gerealiseerd. De ruimte is voorzien van een verhoogde, houten vloer en een houten zoldering. De venster- en deuropeningen zijn ingevuld met recente ramen en deuren (2^{de} helft 20^{ste} eeuw).



Afb. 65 Ruimte M1_R2.04: algemeen zicht



Afb. 66 Ruimte M1_R2.04: algemeen zicht



Afb. 67 Ruimte M1_R2.04: bepleisterd schouwlichaam



Afb. 68 Ruimte M1_R2.04: zicht op de zoldering

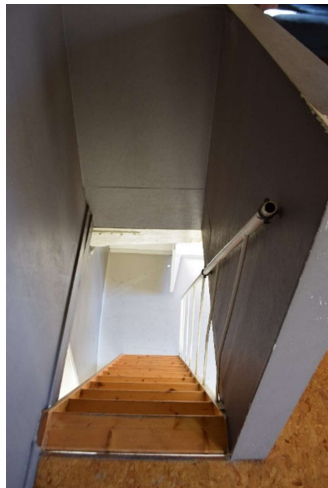

Afb. 69 Ruimte M1_R2.04: trap naar de eerste verdieping



Afb. 70 Ruimte M1_R2.04: raam uit de tweede helft van de 20^{ste} eeuw

3.2 Molenaarsstraat 3

3.2.1 Gevels

3.2.1.1 VOORGEVEL

De woning Molenaarstraat 3 is een diephuis van twee traveeën en twee bouwlagen, onder zadeldak (bedekt met Vlaamse pannen), voorheen zogenaamd Herberg "In de wapens van Amsterdam"(zie opschrift op de voorgevel)(Afb. 71 - Afb. 72). De voorgevel is een verankerde, 17^{de}-eeuwse trapgevel in bak- en zandsteenstijl. Het baksteenmetselwerk is opgebouwd uit bakstenen van 20 x 8,5/9 x 4/4,5 cm gemetseld in kruisverband en gevoegd met cementmortel.



Afb. 71 M3: algemeen zicht op de voorgevel

Afb. 72 M3: algemeen zicht op de voorgevel

De voorgevel wordt doorbroken door rechthoekige deur- en vensteropeningen, met arduinen dorpels en zandstenen negblokken/hoekblokken en latei. De zandstenen kruisen van de oorspronkelijke kruisvensters werden verwijderd. In de zandstenen blokken bleven sporen van luiken bewaard. In de lateien bleven sporen van dievenijzers bewaard, in de arduinen dorpels niet. De kruisvensters bestonden uit een deel dat ingevuld was met glas (bovenaan) en een deel dat met glas, dievenijzers en buitenluiken afgesloten werd (onderaan). Boven de openingen bevinden zich ontlastingsbogen opgebouwd uit alternerend bak- en zandsteen. We vermoeden dat de vensteropeningen verlaagd en/of verhoogd werden, waarbij ook de arduinen dorpels geplaatst werden. De deuropening, met bewaarde negblokken, lijkt ook aangepast te zijn. De venster- en deuropeningen zijn ingevuld met houten schrijnwerk uit het vierde kwart van de 20^{ste} eeuw.

Het opschrift 'In de Wapens van Amsterdam' en een gesculpteerde gevelsteen met voorstelling van de levensboom bevinden zich net boven de openingen van de gelijkvloerse verdieping (Afb. 75).



Afb. 73 M3: detail van de deuropening met zandstenen negblokken

Afb. 74 M3: detail van de vensteropening naast de deuropening met sporen van luiken, dievenijzers en latere aanpassingen



Afb. 75 M3: detail van het opschrift 'In de wapens van Amsterdam' en de gesculpteerde zandsteen met de voorstelling van een levensboom



Afb. 76 M3: detail van de vensteropeningen ter hoogte van de tweede bouwlaag

De geveltop, opgebouwd uit 7 trappen en topstuk, wordt geleed door waterlijsten (Afb. 77). Naast het zoldervenster met zandstenen hoekblokken, dorpel en latei, ontlastingsboog, alsook sporen van luiken. Het zoldervenster wordt geflankeerd door twee verweerde gevelstenen, oorspronkelijk voorzien van een datering 'ANNO' en 'jaartal'.



Afb. 77 M3: geveltop van de trapgevel met zoldervenster en verweerde dateringstenen

3.2.1.2 ACHTERGEVEL

De achtergevel werd in ca. 1975 heropgemetseld of voorzien van een voorzetsteen. De rechthoekige vensteropeningen werden ingevuld met nieuw schrijnwerk.



Afb. 78 M3: zicht op de achtergevel

3.2.1.3 GEVELS EN DAK ACHTERHUIS

Het achterhuis is voorzien van een verankerde bakstenen gevel van twee bouwlagen en twee traveeën (Afb. 79 - Afb. 80). De zadeldak is belegd met pannen. De vensteropeningen werden dichtgemetseld.



Afb. 79 M3: zicht op het achterhuis



Afb. 80 M3: zicht op de voorgevel van het achterhuis met dichtgemetselde vensteropeningen

De binnenkoer werd overdekt en voorzien van een lichtkoepel (Afb. 81).



Afb. 81 M3: zicht op de overdekte binnenkoer en lichtkoepel



Afb. 82 Zicht op de het dak van de achterbouw en de achtergevel van de woning Molenaarstraat 3

3.2.2 Kelderverdieping

3.2.2.1 RUIMTE M3_R-1.01

De kelderverdieping is toegankelijk via een bakstenen keldertrap.



Afb. 83 Ruimte M3_R-1.01: bakstenen keldertrap



Afb. 84 Ruimte M3_R-1.01: bakstenen keldertrap

Afb. 85 Ruimte M3_R-1.01: Boomse tegelvloer in de kelderruimte

De kelder is voorzien van bepleisterde, bakstenen tongewelven en wanden. De vloer is een Boomse tegelvloer opgebouwd uit rode aardewerktegels van 16 x16 cm (Afb. 85). In de straatgevel bevindt zich een keldervenster (Afb. 86).



Afb. 86 Ruimte M3_R-1.01: algemeen zicht naar de straatzijde



Afb. 87 Ruimte M3_R-1.01: algemeen zicht



Afb. 88 Ruimte M3_R-1.01: algemeen zicht

3.2.3 Gelijkvloerse verdieping

3.2.3.1 RUIMTE M3_R0.01

De ruimte werd in het vierde kwart van de 20^{ste} eeuw verbouwd (zie bouwgeschiedenis). De interieurinrichting dateert uit deze periode: tegelvloeren, vals plafond, De scheidingsmuren met de buurpanden Molenaarstraat 1 en 5 zijn opgebouwd uit historisch metselwerk opgebouwd uit bakstenen van 20 x 10 x 5 cm, gemetseld met kalkvoeg. Ter hoogte van de zijgevel met Molenaarstraat 5 bevindt zich een restant van een weggebroken open haard (Afb. 91). De venster- en deuropeningen zijn ingevuld met recent schrijnwerk.



Afb. 89 Ruimte M3_R0.01: algemeen zicht



Afb. 90 Ruimte M3_R0.01: algemeen zicht



Afb. 91 Ruimte M3_R0.01: detail van de weggebroken schouw



Afb. 92 Ruimte M3_R0.01: detail van de vloeren uit het vierde kwart van de 20^{ste} eeuw

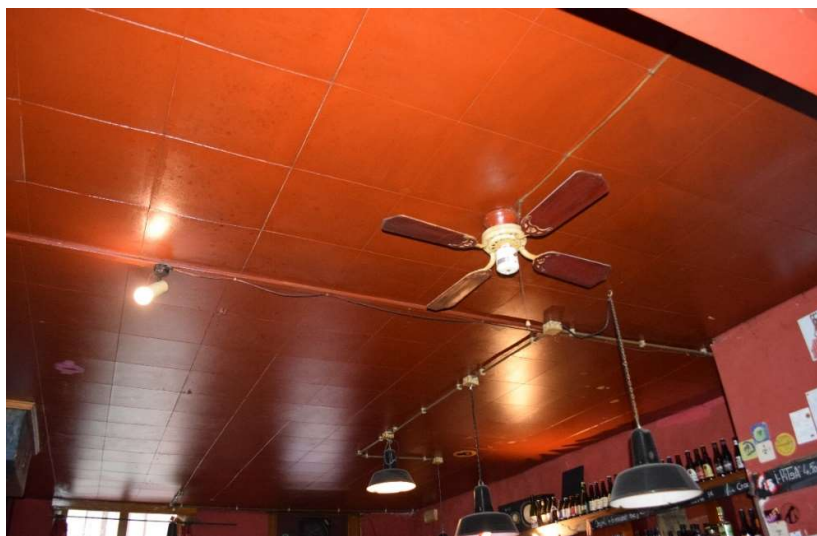

Afb. 93 Ruimte M3_R0.01: vals plafond uit het vierde kwart van de 20^{ste} eeuw



Afb. 94 Ruimte M3_R0.01: algemeen zicht naar de achterbouw



Afb. 95 Ruimte M3_R0.01: voordeur uit het vierde kwart van de 20^{ste} eeuw

Afb. 96 Ruimte M3_R0.01: houten raam uit het vierde kwart van de 20^{ste} eeuw

3.2.3.2 RUIMTE M3_Ro.02 EN M3_Ro.03

De ruimte M3_Ro.02 geeft toegang tot de kelderverdieping via een bakstenen keldertrap. De toegangsdeur is een recente deur.



Afb. 97 Ruimte M3_R0.02: toegang tot de kelderverdieping via een bakstenen keldertrap

De ruimte M3_Ro.02 geeft toegang tot de trap naar eerste verdieping. De ruimte is voorzien van vloer, plafondafwerking en binnendeuren uit het vierde kwart van de 20^{ste} eeuw. De trap dateert vermoedelijk uit dezelfde periode. Er bleven geen zichtbare erfgoedelementen bewaard.



Afb. 98 Ruimte M3_R0.03:
toegangsdeur



Afb. 99 Ruimte M3_R0.03:
toegangsdeur



Afb. 100 Ruimte M3_R0.03: algemeen
zicht

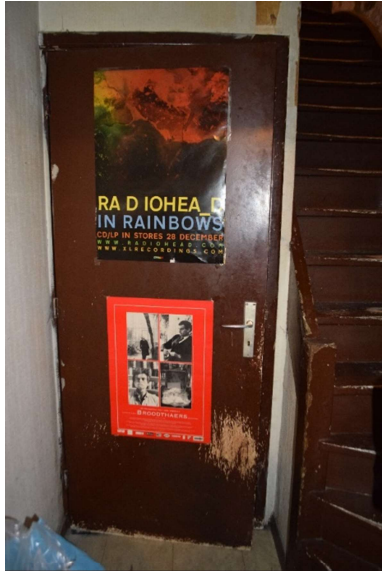

Afb. 101 Ruimte M3_R0.03: toegangsdeur



Afb. 102 Ruimte M3_R0.03: 20^{ste}-eeuwse houten trap



Afb. 103 Ruimte M3_R0.03: 20^{ste}-eeuwse houten trap

3.2.3.3 RUIMTE M3_Ro.04 EN M3_Ro.05

De inrichting en aankleding van de ruimtes M3_Ro.04 en 0.05 dateert uit het vierde kwart van de 20^{ste} eeuw. Er bleven geen zichtbare erfgoedelementen bewaard.



Afb. 104 Ruimte M3_R0.04: algemeen zicht



Afb. 105 Ruimte M3_R0.04: algemeen zicht



Afb. 106 Ruimte M3_R0.05: overdekte binnenkoer met koepel

3.2.3.4 RUIMTE M3_Ro.06, M3_Ro.07 EN M3_Ro.08

De inrichting van de ruimtes M3_Ro.06, 0.07 en 0.08 dateert uit het vierde kwart van de 20^{ste} eeuw. Er bleven geen zichtbare elementen met erfgoedwaarde bewaard.

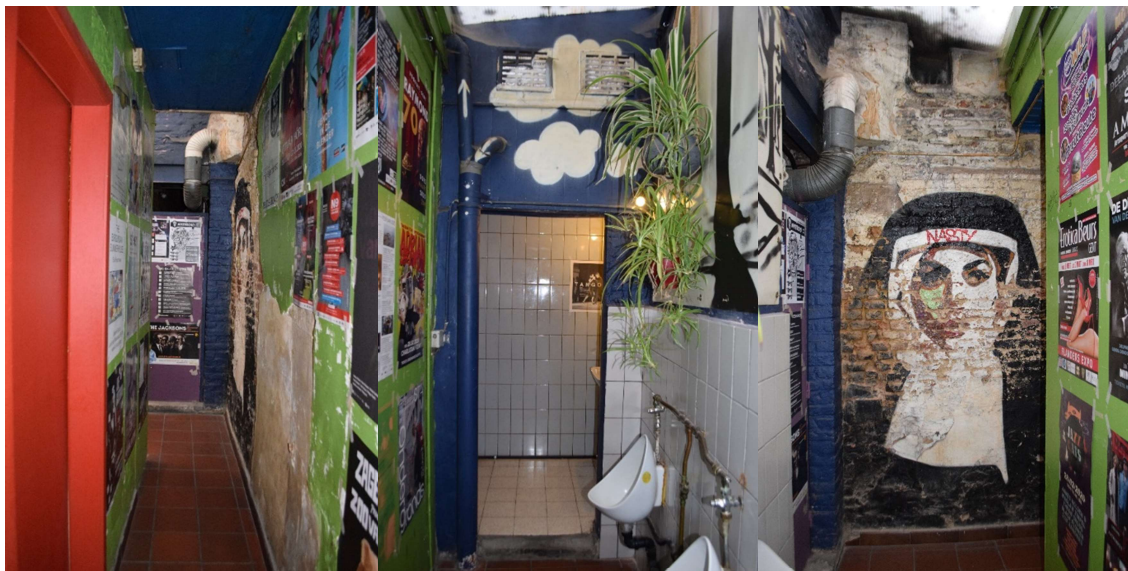

Afb. 107 Ruimte M3_R0.06: algemeen
zicht

Afb. 108 Ruimte M3_R0.06: algemeen
zicht met op de achtergrond ruimte 07

Afb. 109 Ruimte M3_R0.06: algemeen
zicht



Afb. 110 Ruimte M3_R0.08: algemeen
zicht

Afb. 111 Ruimte M3_R0.08: algemeen
zicht

3.2.4 Eerste verdieping

3.2.4.1 RUIMTE M3_R1.01

De inrichting en aankleding van de ruimte dateert uit het vierde kwart van de 20^{ste} eeuw: vals plafond en recente vloerafwerking. Bij verbouwingswerken uit ca. 1975 werden de binnenmuren ter hoogte van de eerste verdieping heropgebouwd. De deur- en vensteropeningen zijn voorzien van recent schrijnwerk. In de ruimte bleef wel een 17^{de}-of vroeg 18^{de}-eeuws schouwlichaam met houten mantel bewaard (Afb. 113, Afb. 115-Afb. 116). Het lijstwerk werd gedecapeerd.



Afb. 112 Ruimte M3_R1.01: algemeen zicht



Afb. 113 Ruimte M3_R1.01: 17^{de}-of vroeg 18^{de}-eeuws schouwlichaam



Afb. 114 Ruimte M3_R1.01: algemeen zicht



Afb. 115 Ruimte M3_R1.01: 17^{de}-eeuwse of vroeg 18^{de}-eeuwse haard

Afb. 116 Ruimte M3_R1.01: 17^{de}-eeuwse of vroeg 18^{de}-eeuwse haard

3.2.4.2 RUIMTE M3_R1.02

De inrichting en aankleding van de ruimte dateert uit het vierde kwart van de 20^{ste} eeuw: recente vloerafwerking en vermoedelijk nieuwe trap. Bij verbouwwerken uit ca. 1975 werden de binnenmuren ter hoogte van de eerste verdieping heropgebouwd. Er bleven geen zichtbare erfgoedelementen bewaard.



Afb. 117 Ruimte M3_R1.02: algemeen zicht op de trap naar de gelijkvloerse verdieping

Afb. 118 Ruimte M3_R1.02: algemeen zicht op de trap naar de zolderverdieping

3.2.4.3 RUIMTE M3_R1.03

De inrichting en aankleding van de ruimte dateert uit het vierde kwart van de 20^{ste} eeuw. Bij verbouwingswerken uit ca. 1975 werden de binnenmuren ter hoogte van de eerste verdieping heropgebouwd. Er bleven geen zichtbare erfgoedelementen bewaard.



Afb. 119 Ruimte M3_R1.03: algemeen zicht

Afb. 120 Ruimte M3_R1.03: algemeen zicht

3.2.4.4 RUIMTE M3_R1.04

De inrichting en aankleding van de ruimte dateert uit het vierde kwart van de 20^{ste} eeuw: vals plafond en recente vloerafwerking. Bij verbouwingswerken uit ca. 1975 werden de binnenmuren ter hoogte van de eerste verdieping heropgebouwd. De deur- en vensteropeningen zijn voorzien van recent schrijnwerk. Er bleven geen zichtbare erfgoedelementen bewaard.

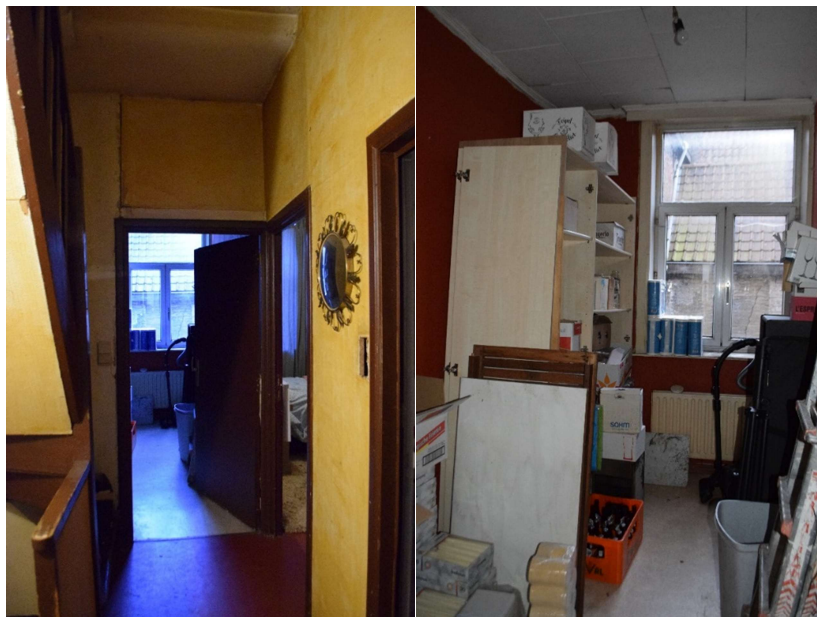

Afb. 121 Ruimte M3_R1.04: algemeen
zicht op de toegang

Afb. 122 Ruimte M3_R1.04: algemeen
zicht

3.2.4.5 RUIMTE M3_R1.05

De inrichting en aankleding van de ruimte dateert uit het vierde kwart van de 20^{ste} eeuw: vlak bepleisterd plafond en recente vloerafwerking. Bij verbouwingswerken uit ca. 1975 werden de binnenmuren ter hoogte van de eerste verdieping heropgebouwd. De deur- en vensteropeningen zijn voorzien van recent schrijnwerk. Er bleven geen zichtbare erfgoedelementen bewaard.



Afb. 123 Ruimte M3_R1.05: algemeen zicht



Afb. 124 Ruimte M3_R1.05: algemeen zicht



Afb. 125 Ruimte M3_R1.05: plafond

Afb. 126 Ruimte M3_R1.05: recent raam

3.2.5 Zolderverdieping

3.2.5.1 RUIMTE M3_R2.01

De 17^{de}-eeuwse dakconstructie, opgebouwd uit twee schaarspanten vergaard met pen- en gatverbindingen, bleef bewaard (Afb. 127 - Afb. 131). Het bovenste deel van de spanten werd aangepast/vervangen en genageld. De spanten zijn van voor- naar achtergevel I en II genummerd.



Afb. 127 Ruimte M3_R2.01: algemeen zicht naar de voorgevel



Afb. 128 Ruimte M3_R2.01: algemeen zicht naar de achtergevel

Ter hoogte van de zolderverdieping bleef het 17^{de} of vroeg 18^{de}-eeuws, bakstenen schouwlichaam bewaard (Afb. 134). De vensteropening is ingevuld met een houten raam uit ca. 1975 (Afb. 132).



Afb. 129 Ruimte M3_R2.01: detail van de dakconstructie



Afb. 130 Ruimte M3_R2.01: detail van de dakconstructie



Afb. 131 Ruimte M3_R2.01: detail van de dakconstructie



Afb. 132 Ruimte M3_R2.01: recent houten raam (voorgevel)



Afb. 133 Ruimte M3_R2.01: detail van een spantbeen



Afb. 134 Ruimte M3_R2.01: 17^{de}- of vroeg 18^{de}-eeuws schouwlichaam



Afb. 135 Ruimte M3_R2.01: zicht op de zoldertoegang

3.2.5.2 RUIMTE M3_R2.02

De vensteropening in de achtergevel is ingevuld met een houten raam uit ca. 1975. De 17^{de}-eeuwse dakconstructie bleef bewaard (zie ruimte M3_R2.01). De deuropening tussen ruimte M3_R2.01 en M3_R2.02 is voorzien van een deuromlijsting met bewaarde staartgehengen (18^{de}-eeuws of ouder), de deur zelf is verdwenen (Afb. 140 - Afb. 141).



Afb. 136 Ruimte M3_R2.02: algemeen zicht naar de achtergevel



Afb. 137 Ruimte M3_R2.02: detail van de dakconstructie



Afb. 138 Ruimte M3_R2.02: detail van de dakconstructie en deel van de deuropening



Afb. 139 Ruimte M3_R2.02: algemeen zicht



Afb. 140 Ruimte M3_R2.02:
deuropening naar ruimte M3_R0.02



Afb. 141 Ruimte M3_R2.02: detail van het
staartgeheng

3.3 Molenaarsstraat 5

3.3.1 Gevels

3.3.1.1 VOORGEVEL

De woning Molenaarstraat is een diephuis van drie traveeën en twee bouwlagen, onder mansardedak (bedekt met leien en pannen), volgens bewaard bouwplan opgetrokken in 1772 (zie bouwgeschiedenis)(Afb. 142 - Afb. 143).



Afb. 142 M5: algemeen zicht op de voorgevel

Afb. 143 M5: algemeen zicht op de eerste bouwlaag



Afb. 144 M5: detail van de gekoppelde vensters van de tweede bouwlaag en dakvenster

De voorgevel is een verankerde, bepleisterde en witgeschilderde lijstgevel met centraal dakvenster bekroond met driehoekig fronton (Afb. 145). Begane grond oorspronkelijk met deuropening in de linkertravee en twee vensteropeningen, in 1932 verbouwd tot winkelpui met centrale deuropening, nadien verbouwd tot huidige toestand. Ter hoogte van de tweede bouwlaag bevinden zich gekoppelde, getoogde vensteropeningen met kwarthol geprofileerde rechtstanden (Afb. 144). Hoofdgestel met onderbroken kroonlijst.



Afb. 145 M5: detail van de gekoppelde vensters van de tweede bouwlaag



Afb. 146 M5: detail van het dak en het dakvenster

3.3.1.2 ACHTERGEVEL

De achtergevel is een (oorspronkelijk bepleisterde) puntgevel, die doorbroken wordt door rechthoekige vensteropeningen met bakstenen latei. De vensteropening van de zolderverdieping werd ingekort.



Afb. 147 M5: algemeen zicht op de achtergevel

Afb. 148 M5: detail van de vensteropening van de tweede bouwlaag



Afb. 149 M5: algemeen zicht op de achtergevel

3.3.1.3 GEVELS ACHTERHUIS

De gevels van het achterhuis zijn bepleisterde, bakstenen gevels met ter hoogte van de voorgevel een rechthoekige vensteropening. De vensteropening is ingevuld met een eind 19^{de} of begin 20^{ste}-eeuws houten raam.



Afb. 150 M5: algemeen zicht op het achterhuis



Afb. 151 M5: algemeen zicht op het achterhuis



Afb. 152M5: zicht op de overdekte binnenkoer tussen het voor- en achterhuis

3.3.1.4 ZIJGEVELS

De verbindingsvleugel tussen het voor- en achterhuis werd in de loop van de 20^{ste} eeuw, vermoedelijk omstreeks 1940-1950, opgehoogd. Wellicht werd dit samen met de wijziging van de winkelpui in de periode 1942-1975 uitgevoerd. Bij deze werken werd ook de zijgevel van het achterhuis deels heropgemetseld.



Afb. 153 M5: algemeen zicht op de zijgevel



Afb. 154 M5: zicht op de zijgevel van de verbindingsvleugel



Afb. 155 M5: zicht op de zijgevel van de verbindingsvleugel



Afb. 156 M5: zicht op de zijgevel van de verbindingsvleugel

3.3.2 Gelijkvloerse verdieping

3.3.2.1 RUIMTE M5_R0.01 EN M5_R0.02

De ruimtes M5_R0.01 en M5_R0.02 vormden oorspronkelijk één geheel. De scheidingmuur dateert uit de derde kwart van de 20^{ste} eeuw. De ruimte werd omstreeks 1932 ingericht als winkelruimte. De tegelvloer uit ca. 1932 is opgebouwd uit veldtegels 15 x 15 cm met floraal motief, filettegels van 14,5 x 7,5 cm en een boord opgebouwd uit grijze tegels van 14,5 x 14,5 cm (Afb. 162 - Afb. 163). Houten plint.



Afb. 157 Ruimte M5_R0.01: algemeen zicht



Afb. 158 Ruimte M5_R0.01: detail van de vloer, bedekt met linoleum



Afb. 159 Ruimte M5_R0.02: algemeen zicht naar de voorgevel

De deuropening tussen ruimte M5_Ro.02 en M5_Ro.03 is voorzien van een houten bovenlicht met glas-in-loodinvulling (ca. 1932) (Afb. 160). Op de zolderverdieping bleven verschillende deuren bewaard, waaronder vermoedelijk de deurvleugels van deze deur. De deuropeningen tussen ruimte M5_Ro.02 en M5_Ro.01, en M5_Ro.01 en M5_Ro.03 zijn ingevuld met een houten deur uit het derde kwart van de 20^{ste} eeuw (Afb. 161).



Afb. 160 Ruimte M5_R0.02: algemeen zicht naar de achtergevel



Afb. 161 Ruimte M5_R0.02: houten deur uit het derde kwart van de 20^{ste} eeuw

Afb. 162 Ruimte M5_R0.02: detail van de tegelvloer uit 1932

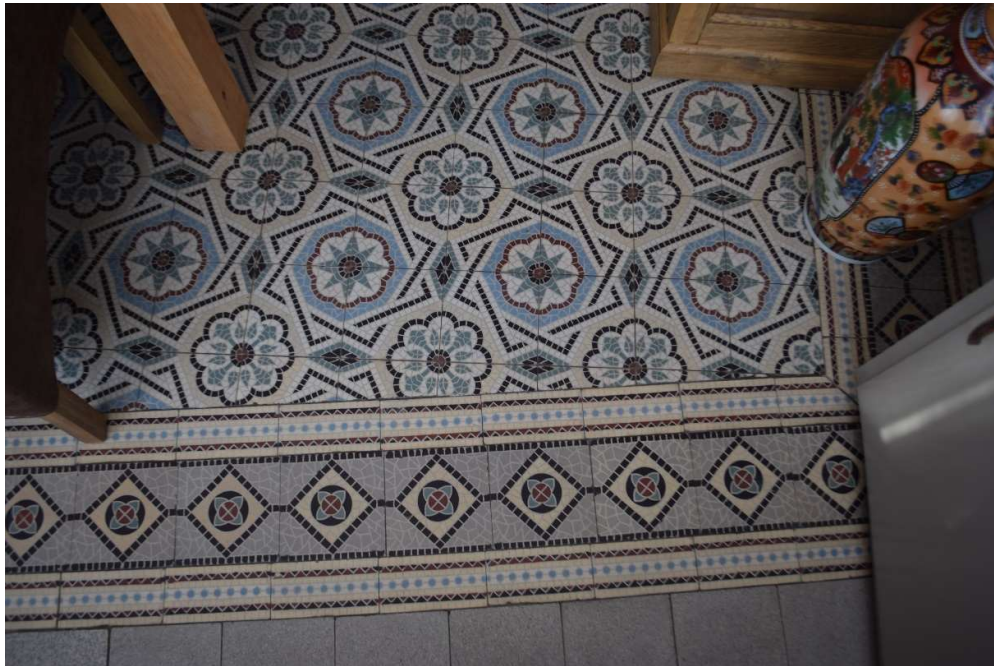

Afb. 163 Ruimte M5_R0.02: detail van de tegelvloer uit 1932

Het schouwlichaam in deze ruimte werd afgebroken, vermoedelijk in het derde kwart van de 20^{ste} eeuw.

3.3.2.2 RUIJTE M5_R0.03



Afb. 164 Ruimte M5_R0.03: algemeen zicht naar de voorgevel



Afb. 165 Ruimte M5_R0.03: algemeen zicht naar de achtergevel

De tegelvloer uit ca. 1932 is opgebouwd uit veld- en boordtegels 14,5 x 14,5 cm met floraal motief, filettegels van 14,5 x 7,5 cm en een boord afgewerkt met gele flammétegels (Afb. 166). Houten plint.

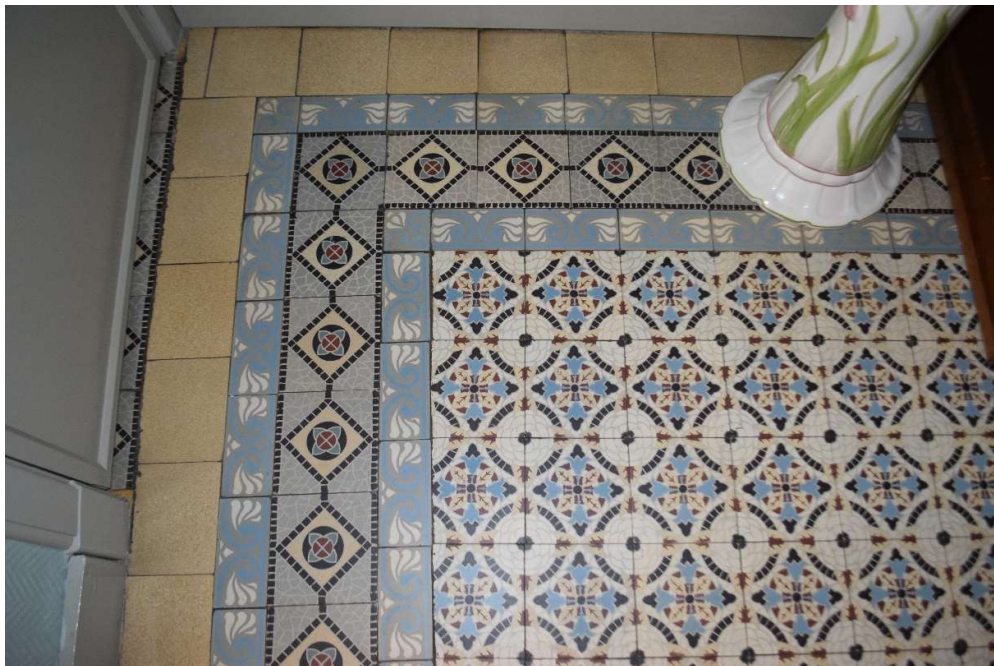

Afb. 166 Ruimte M5_R0.03: tegelvloer uit ca. 1932

De ruimte is voorzien van een 18^{de}-eeuws stucwerkplafond opgebouwd uit twee plafondvelden met holle kooflijsten en geprofileerd lijstwerk (Afb. 167). De plafondvelden zijn voorzien van een 20^{ste}-eeuwse bekleding.



Afb. 167 Ruimte M5_R0.03: zicht op het 18^{de}-eeuws stucwerkplafond

De deuropeningen naar de aanpalende ruimtes zijn ingevuld met houten deuren uit het derde kwart van de 20^{ste} eeuw. In de achtergevel zit een deuropening met bovenlicht dat ingevuld is met glas-in-lood uit ca. 1932 (Afb. 168). De vensteropening is ingevuld met een vast houten raam.



Afb. 168 Ruimte M5_R0.03: zicht op het schrijnwerk in de achtergevel van het pand

De open haard is voorzien van een 20^{ste} eeuwse bekleding (vermoedelijk tweede kwart 20^{ste} eeuw) in zwarte en witte natuursteen (Afb. 169 - Afb. 170). Het schouwlichaam is voorzien van een houten bekleding.



Afb. 169 Ruimte M5_R0.03: open haard met 20^{ste}-
eeuwse mantel (vermoedelijk ca. 1932) en bekleding

Afb. 170 Ruimte M5_R0.03: detail van de
schouwmantel

3.3.2.3 RUIMTE M5_R0.04

De ruimte M5_R0.04 bestaat uit de overdekte binnenkoer, de benedenverdieping van het achterhuis en het verbindingsvolume tussen het voor- en achterhuis.



Afb. 171 Ruimte M5_R0.04: algemeen zicht naar het achterhuis

De overdekte binnenkoer is voorzien van een recente afwerking (Afb. 171-Afb. 173). De oorspronkelijke buitenmuren werden voorzien van een houten bekleding. Er bleven geen zichtbare erfgoedelementen bewaard.



Afb. 172 Ruimte M5_R0.04: algemeen zicht naar de achtergevel van het voorhuis



Afb. 173 Ruimte M5_R0.04:



Afb. 174 Ruimte M5_R0.04: vast houten raam in de achtergevel



Afb. 175 Ruimte M5_R0.04: algemeen zicht op het verbindingsvolume

Het achterhuis werd voorzien van een recente tegelvloer en vals plafond (Afb. 176 - Afb. 177). Het schouwlichaam is voorzien van een recente bekleding en mantel met houten tablet (Afb. 178).



Afb. 176 Ruimte M5_R0.04: algemeen zicht op het interieur van het achterhuis

Afb. 177 Ruimte M5_R0.04: algemeen zicht op het interieur van het achterhuis



Afb. 178 Ruimte M5_R0.04: algemeen zicht op het interieur van het achterhuis

3.3.2.4 RUIMTE M5_R0.05

De ruimte M5_R0.05 bestaat uit een badkamer onder de trap en de traphal zelf. De traphal is voorzien van een houten plankenvloer en de 18^{de}-eeuwse trap naar de eerste verdieping.



Afb. 179 Ruimte M5_R0.05: houten plankenvloer

Afb. 180 Ruimte M5_R0.05: 18^{de}-eeuwse trap



Afb. 181 Ruimte M5_R0.05: algemeen zicht op de badkamer

Afb. 182 Ruimte M5_R0.05: 20^{ste}-eeuwse toegangsdeur tot de badkamer

3.3.3 Eerste verdieping

3.3.3.1 RUIMTE M5_R1.01

De ruimte M5_R1.01 is voorzien van een houten plankenvloer bedekt met vloertapijt. Het 18^{de}-eeuws stucwerkplafond is opgedeeld in drie plafondvelden met geprofileerd lijstwerk met accolademotief en schouderbogen (alternerend)(Afb. 185 - Afb. 188). De wanden zijn bepleisterd, geschilderd en voorzien van een houten plint.



Afb. 183 Ruimte M5_R1.01: algemeen zicht



Afb. 184 Ruimte M5_R1.01: algemeen zicht



Afb. 185 Ruimte M5_R1.01: 18^{de}-eeuws stucwerkplafond met geprofileerd lijstwerk



Afb. 186 Ruimte M5_R1.01: detail van het 18^{de}-eeuws stucwerkplafond met geprofileerd lijstwerk

Afb. 187 Ruimte M5_R1.01: detail van het 18^{de}-eeuws stucwerkplafond met geprofileerd lijstwerk

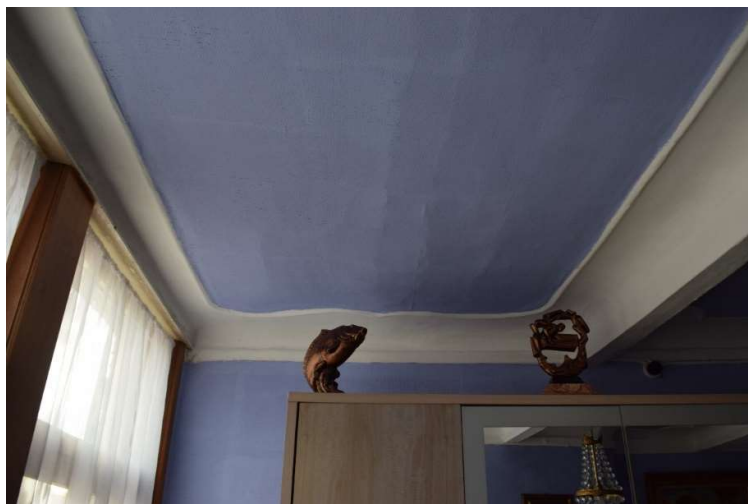

Afb. 188 Ruimte M5_R1.01: detail van het 18^{de}-eeuws stucwerkplafond met geprofileerd lijstwerk

De vensteropeningen zijn ingevuld met recente, houten ramen (vierde kwart 20^{ste} eeuw) (Afb. 189). De deuropening is ingevuld met een houten paneel deur met glasinulling uit de eerste helft van de 20^{ste} eeuw (vermoedelijk ca. 1932), die in het deurkader is opgehangen met briketscharnieren en voorzien is van een L-vormige deurkruk (Afb. 191).



Afb. 189 Ruimte M5_R1.01: recente, houten ramen in de voorgevel

De 18^{de}-eeuwse open haard is voorzien van een houten mantel/bekleding en een bepleisterd schouwlichaam met afgeschuinde zijanten en gedecapeerd lijstwerk (Afb. 190).



Afb. 190 Ruimte M5_R1.01: 18^{de}-eeuwse open haard

Afb. 191 Ruimte M5_R1.01: houten paneel deur uit de eerste helft van de 20^{ste} eeuw

3.3.3.2 RUIMTE M5_R1.02

De ruimte M5_R1.02 en M5_R1.03 vormden oorspronkelijk één ruimte. In de ruimte bleven geen zichtbare elementen met erfgoedwaarde bewaard. Het plafond is vlak bepleisterd of voorzien van een vals plafond. De venster- en deuropening zijn ingevuld met 20^{ste}-eeuws schrijnwerk.

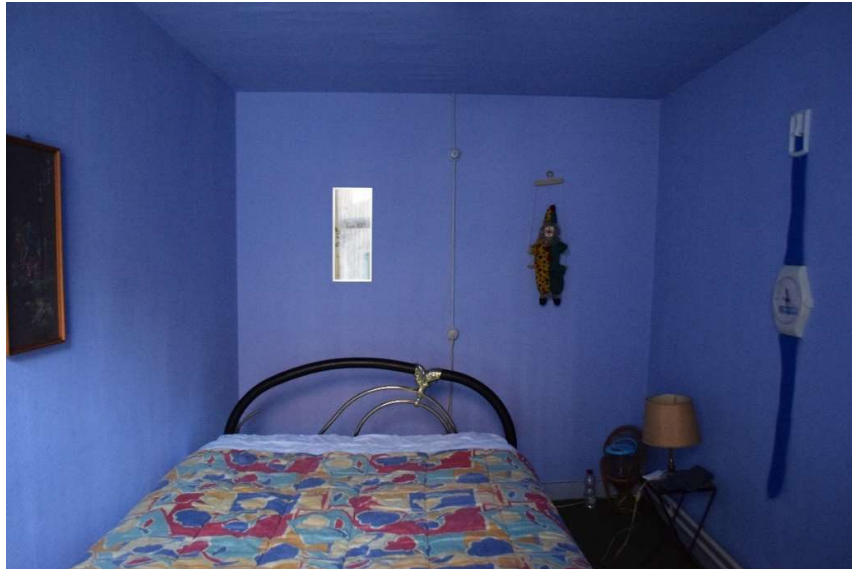

Afb. 192 Ruimte M5_R1.02: algemeen zicht



Afb. 193 Ruimte M5_R1.02: algemeen zicht

3.3.3.3 RUIMTE M5_R1.03

De ruimte M5_R1.02 en M5_R1.03 vormden oorspronkelijk één geheel, de scheidingsmuur werd vermoedelijk in de tweede helft van de 20^{ste} eeuw gerealiseerd. De vloer is een houten plankenvloer bedekt met vloertapijt. De ruimte is voorzien van een vals plafond met daarachter mogelijk een bewaard stucwerkplafond.

In de ruimte staat een 18^{de}-eeuwse open haard met een stenen mantel (sporen van aanpassingswerken) met houten tablet (Afb. 197 - Afb. 198). Het schouwlichaam met afgeschuinde kanten is voorzien van een 20^{ste}-eeuwse bekleding.



Afb. 194 Ruimte M5_R1.03: algemeen zicht naar ruimte M5_R1.01



Afb. 195 Ruimte M5_R1.03: algemeen zicht naar ruimte M5_R1.01



Afb. 196 Ruimte M5_R1.03: algemeen zicht naar de traphal



Afb. 197 Ruimte M5_R1.03: 18^{de}-eeuwse open haard



Afb. 198 Ruimte M5_R1.03: detail van de 18^{de}-eeuwse open haard

3.3.3.4 RUIMTE M5_R1.04

De traphal is voorzien van een 18^{de}-eeuwse trap met spil (Afb. 199 - Afb. 205). Het traphek is opgebouwd uit balustervormige stijlen (Afb. 203).

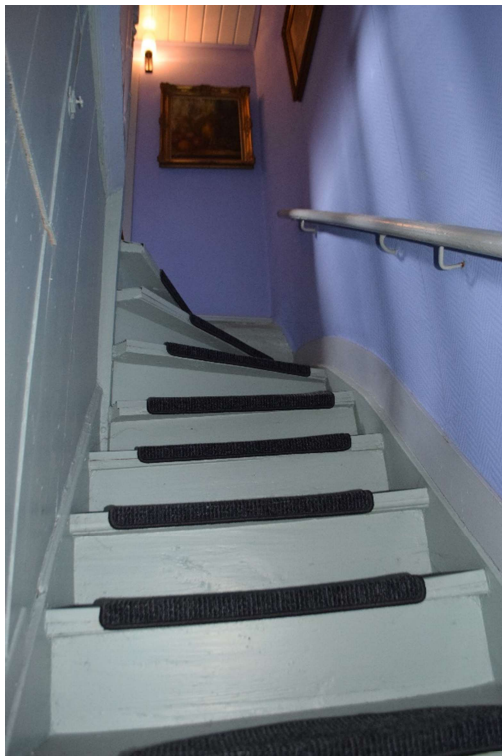

Afb. 199 Ruimte M5_R1.04: 18^{de}-eeuwse trap



Afb. 200 Ruimte M5_R1.04: detail van de 18^{de}-eeuwse trap



Afb. 201 Ruimte M5_R1.04: algemeen zicht op de hal Afb. 202 Ruimte M5_R1.04: algemeen zicht op de hal

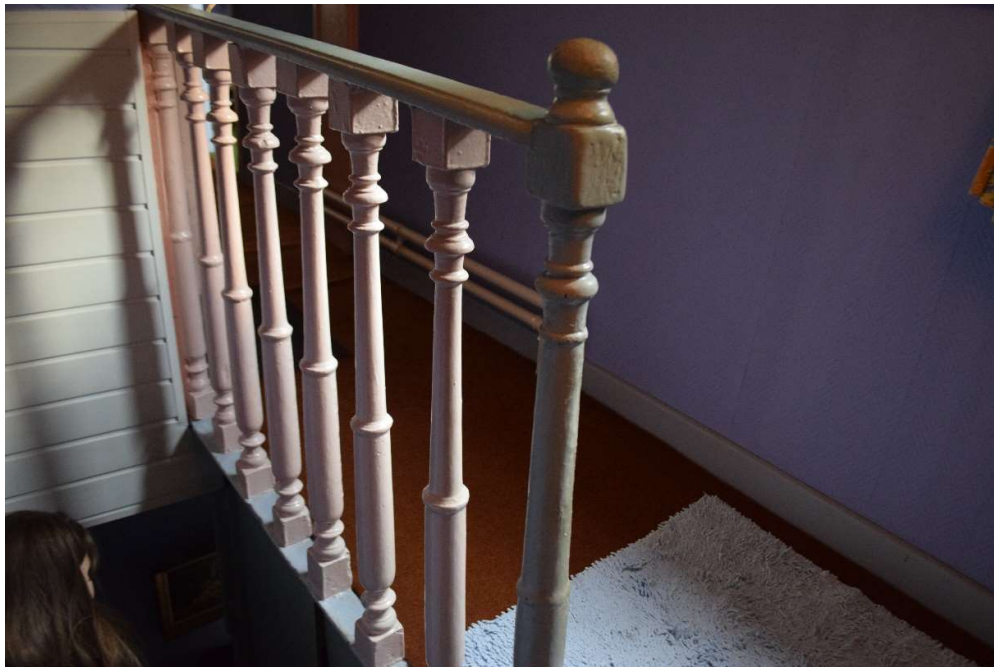

Afb. 203 Ruimte M5_R1.04: detail van het traphek van de 18^{de}-eeuwse trap opgebouwd uit balustervormige stijlen

De toegangsdeur naar de zolderverdieping is een opgeklampte deur die opgehangen is met vijfledige scharnieren en een U-vormige handgreep (Afb. 204). De trap naar zolderverdieping dateert eveneens uit de 18^{de} eeuw.

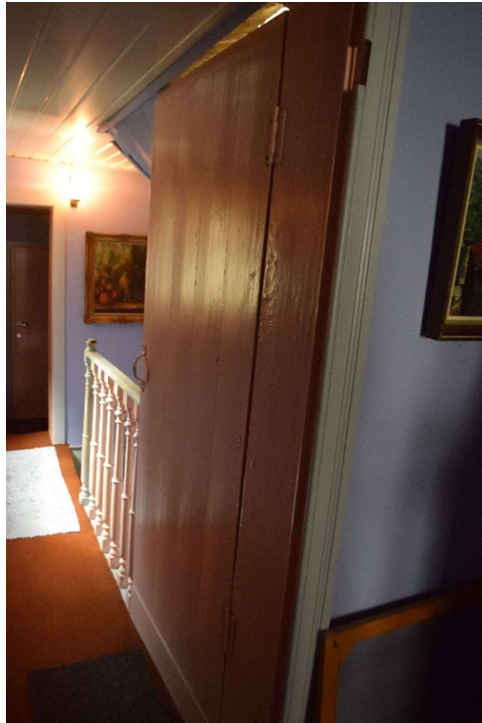

Afb. 204 Ruimte M5_R1.04: toegang tot de trap naar de zolderverdieping



Afb. 205 Ruimte M5_R1.04: detail van de 18^{de}-eeuwse zoldertrap

3.3.3.5 RUIMTE M5_R1.05

De ruimte M5_R1.05 is voorzien van een aankleding uit het vierde kwart van de 20^{ste} eeuw. De plankenvloer is bedekt met linoleum en de ruimte is vermoedelijk voorzien van een verlaagd plafond.



Afb. 206 Ruimte M5_R1.05: algemeen zicht



Afb. 207 Ruimte M5_R1.05: 20^{ste}-eeuwse toegangsdeur



Afb. 208 Ruimte M5_R1.05: algemeen zicht

De ruimte is voorzien van een open haard met houten mantel, vermoedelijk daterend uit de 18^{de} eeuw (Afb. 209).



Afb. 209 Ruimte M5_R1.05: zicht op de open haard

De vensteropening is ingevuld met een eind 19^{de} of begin 20^{ste}-eeuws houten raam, bestaande uit twee raamvleugels die opgehangen zijn met vierledige scharnieren en voorzien zijn van een draaispanjolet (Afb. 210).



Afb. 210 Ruimte M5_R1.05: eind 19^{de} of begin 20^{ste}-eeuws houten raam

3.3.4 Zolderverdieping

3.3.4.1 RUIMTE M5_R2.01

De ruimte is voorzien van een houten plankenvloer en vlak bepleisterde wanden en plafond. De scheidingswand met ruimte M5_R2.02 is een houten stijlwand (Afb. 212). De dakconstructie is deels zichtbaar (zie ook ruimte M5_R2.02). Het dakspant in deze ruimte is I genummerd. Ter hoogte van de scheidingsmuur met het pand Molenaarsstraat 3 zijn grote muurankers te zien (Afb. 214). Op de zolder liggen ook enkele binnendeuren die vermoedelijk afkomstig zijn van de deuropeningen op de gelijkvloerse verdieping.



Afb. 211 Ruimte M5_R2.01: algemeen zicht naar de voorgevel



Afb. 212 Ruimte M5_R2.01: algemeen zicht



Afb. 213 Ruimte M5_R2.01: algemeen zicht



Afb. 214 Ruimte M5_R2.01: algemeen zicht. Op de zolder liggen enkele binnendeuren die vermoedelijk afkomstig zijn van de deuropeningen op de gelijkvloerse verdieping

De vensteropening is ingevuld met een houten raam uit de eerste helft van de 20^{ste} eeuw, bestaande uit een vast bovenlicht en twee opendraaiende raamvleugels die opgehangen zijn met paumelles en voorzien zijn van een draaispanjoletsluiting (Afb. 216). De deuropening met ruimte M5_R2.02 is voorzien van een houten deurkader en vlakke omlijsting, de deur zelf is verdwenen (Afb. 215)



Afb. 215 Ruimte M5_R2.01: deuropening



Afb. 216 Ruimte M5_R2.01: houten raam uit de eerste helft van de 20^{ste} eeuw

3.3.4.2 RUIMTE M5_R2.02

De ruimte is voorzien van een houten plankenvloer. De 18^{de}-eeuwse dakconstructie (met sporen van herstellingen) is opgebouwd uit twee dakspanten met centrale makelaar, die de nokbalk draagt, en twee steekschoren (Afb. 218-Afb. 219). Het dakspant in deze ruimte draagt het nummer II. De dakconstructie is vergaard met pen- en gatverbindingen, sommige delen zijn genageld.



Afb. 217 Ruimte M5_R2.02: algemeen zicht



Afb. 218 Ruimte M5_R2.02: 18^{de}-eeuwse dakconstructie met sporen van herstellingen



Afb. 219 Ruimte M5_R2.02: detail van de dakconstructie boven ruimte M5_R2.01



Afb. 220 Ruimte M5_R2.02: algemeen zicht

In de ruimte bevindt zich een schouwlichaam opgebouwd uit recent metselwerk (Afb. 220). Dit correspondeert met de smalle haard op de gelijkvloerse verdieping (Ruimte M5_Ro.03) en de bredere haard in de gang op de eerste verdieping (Ruimte M5_R1.03). De deuropening is ingevuld met een opgeklampte deur, die in het deurkader is opgehangen met vijfledige scharnieren en voorzien is van L-vormige deurkrukken (Afb. 221 - Afb. 222). De vensteropening is ingevuld met een 20^{ste}-eeuws raam.



Afb. 221 Ruimte M5_R2.02: opgeklampte deur

Afb. 222 Ruimte M5_R2.02: opgeklampte deur

3.3.4.3 RUIMTE M5_R2.03

De ruimte werd in het tweede kwart van de 20^{ste} eeuw heropgemetseld of uitgebreid. De zolderverdieping was al in de 18^{de} eeuw bereikbaar via dit verbindingsvolume, getuige hiervan de 18de-eeuwse zoldertrap met balustrade opgebouwd uit balustervormige stijlen. Mogelijk in de vorm van een traptoren? De vensteropeningen zijn ingevuld met 20^{ste}-eeuws schrijnwerk.



Afb. 223 Ruimte M5_R2.03: algemeen zicht



Afb. 224 Ruimte M5_R2.03: algemeen zicht



Afb. 225 Ruimte M5_R2.03: detail van het 18^{de}-eeuws traphek van de trap



Afb. 226 Ruimte M5_R2.03: detail van de 18^{de}-eeuwse zoldertrap

3.4 Molenaarsstraat 7

3.4.1 Gevels

3.4.1.1 VOORGEVEL

De woning Molenaarsstraat 7 is een 17^{de}-eeuws diephuis van twee traveeën en twee bouwlagen, onder steil zadeldak (belegd met Vlaamse pannen). De voorgevel is een verankerde en bepleisterde, bakstenen tuitgevel met muurvlechtingen, op grijs geschilderde, bakstenen plint.



Afb. 227 M7: algemeen zicht op de voorgevel



Afb. 228 M7: algemeen zicht op de voorgevel



Afb. 229 M7: detail van de tweede bouwlaag met ontlastingsboog boven de vensteropening

De gevel wordt doorbroken door rechthoekige deur- en vensteropeningen, met afgeschuinde dagkanten en ingevuld met houten schrijnwerk uit ca. 1927 (Afb. 231, Afb. 232 en Afb. 229). Boven de vensteropening van de tweede bouwlaag bevindt zich een ontlastingsboog. Boven de deur bevinden zich sporen van dubbele ontlastingsboog. In de geveltop zit een klein zoldervenster en steigergat.



Afb. 230 M7: detail van de ontlastingsboog, muurvlchtingen en klein zoldervenster



Afb. 231 M7: houten deur uit ca. 1927

Afb. 232 M7: houten raam met rolluik uit ca. 1927

3.4.1.2 ACHTERGEVEL

Ter hoogte van de achtergevel blijkt dat de dakconstructie en zolderverdieping van het pand werd afgebroken. De tuitgevel en een klein stukje dak bleven enkel kortbij de voorgevel bewaard (Afb. 234), de rest is een plat dak. De vensteropeningen zijn ingevuld met 20^{ste}-eeuws schrijnwerk, met boven de openingen sporen van bakstenen ontlastingsbogen.



Afb. 233 M7: algemeen zicht



Afb. 234 M7: bewaard stukje dak en zolder ter hoogte van de voorgevel



Afb. 235

3.4.1.3 GEVELS ACHTERHUIS

Het achterhuis is een bakstenen volume met een dak met pannen (Afb. 236). De binnenkoer is overdekt.



Afb. 236 M7: zicht op het achterhuis

3.5 Molenaarsstraat 9

3.5.1 Gevels

3.5.1.1 VOORGEVEL

Het pand Molenaarstraat 9 is een diephuis van drie traveeën en twee bouwlagen, onder zadeldak (Vlaamse pannen), opgetrokken in bak- en zandsteenstijl, daterend uit de 16de of 17de eeuw. De voorgevel is een verankerde, bakstenen trapgevel (zes treden en topstuk) op gecementeerde plintzone.



Afb. 237 M9: algemeen zicht op de voorgevel



Afb. 238 M9: algemeen zicht op de voorgevel



Afb. 239 M9: detail van de deuropening

Afb. 240 M9: detail van de vensteropening

De gevel wordt doorbroken door rechthoekige deur- en vensteropeningen met arduinen dorpels (uit 1842), vlakke, gecementeerde omlijstingen en negblokken, onder gekoppelde rollaagjes. De venster- en deuropeningen werden aangepast volgens bouwaanvraag uit 1842 (zie bouwgeschiedenis). Bij deze werken werd één vensteropening dichtgemetseld en voorzien van een imitatieschildering. De geveltop is voorzien van een rechthoekig zoldervenster, geflankeerd door twee vernieuwde gevelstenen die oorspronkelijk voorzien waren van de geveldatering met links ANNO en rechts de datum. Boven het zoldervenster bevindt zich een omlijste, ovale oculus. Het schrijnwerk in de venster- en deuropeningen werd recent vernieuwd. Het metselwerk is gevoegd met cementmortel. Tussen de eerste en tweede bouwlaag bevindt zich centraal in de gevel een vlaggenstokhouder.



Afb. 241 M9: algemeen zicht op de geveltop met onderaan de vlaggenstokhouder

3.5.1.2 ACHTERGEVEL

De achtergevel is een gecementeerde, verankerde bakstenen tuitgevel met rechthoekige en segmentboogvormige vensteropeningen ingevuld met recent schrijnwerk/pvc ramen.



Afb. 242 M9: algemeen zicht op de achtergevel

Afb. 243 M9: algemeen zicht op de achtergevel

De binnenkoer is overdekt.



Afb. 244 M9: zicht op het plat dak van de overdekte binnenkoer

3.5.2 Gelijkvloerse verdieping

3.5.2.1 RUIMTE M9_R0.01

De ruimte is voorzien van een recente inrichting die gerealiseerd werd bij de verbouwingswerken in 2005. Er bleven geen zichtbare erfgoedelementen bewaard.



Afb. 245 Ruimte M9_R0.01: algemeen zicht naar de achtergevel



Afb. 246 Ruimte M9_R0.01: zicht op de keuken in de achterbouw



Afb. 247 Ruimte M9_R0.01: algemeen zicht naar de voorgevel

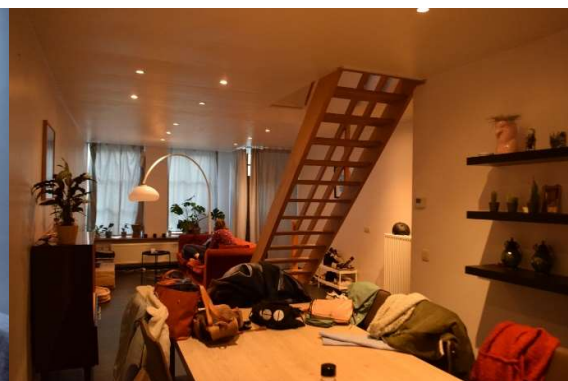

Afb. 248 Ruimte M9_R0.01: algemeen zicht naar de voorgevel



Afb. 249 Ruimte M9_R0.01: detail voordeur



Afb. 250 Ruimte M9_R0.01: detail houten raam voorgevel



Afb. 251 Ruimte M9_R0.01: detail van de recente houten trap

3.5.2.2 RUIMTE M9_Ro.02

De ruimte is voorzien van een recente inrichting die gerealiseerd werd bij de verbouwingswerken in 2005. Er bleef wel een deel van de wandbetegeling met geglazuurde tegels bewaard uit ca. 1924 (Afb. 255). De wandbetegeling is opgebouwd uit witte tegels van 15 x 15 cm, bruine, geprofileerde filettegels van 15 x 25,5 cm, tegels met floraal motief (met linten en bladwerk) van 15 x 7,5 cm en een bruine boordtegel van 15 x 5 cm.



Afb. 252 Ruimte M9_R0.02: algemeen zicht



Afb. 253 Ruimte M9_R0.02: algemeen zicht



Afb. 254 Ruimte M9_R0.02: algemeen zicht



Afb. 255 Ruimte M9_R0.02: bewaarde wandbetegeling uit ca. 1924

3.5.2.3 RUIMTE M9_R0.03

De ruimte is voorzien van een recente inrichting die gerealiseerd werd bij de verbouwingswerken in 2005. Er bleven geen zichtbare erfgoedelementen bewaard.



Afb. 256 Ruimte M9_R0.03: recente toegangsdeur

Afb. 257 Ruimte M9_R0.03: recente inrichting

3.5.3 Eerste verdieping

3.5.3.1 RUIMTE M9_R1.01

De ruimte is voorzien van een recente inrichting die gerealiseerd werd bij de verbouwingswerken in 2005. Er bleven geen zichtbare erfgoedelementen bewaard.



Afb. 258 Ruimte M9_R1.01: algemeen zicht naar de voorgevel

Afb. 259 Ruimte M9_R1.01: algemeen zicht naar ruimte 1.02-1.03

3.5.3.2 RUIMTE M9_R1.02

De ruimte is voorzien van een recente inrichting die gerealiseerd werd bij de verbouwingswerken in 2005. Er bleven geen zichtbare erfgoedelementen bewaard.

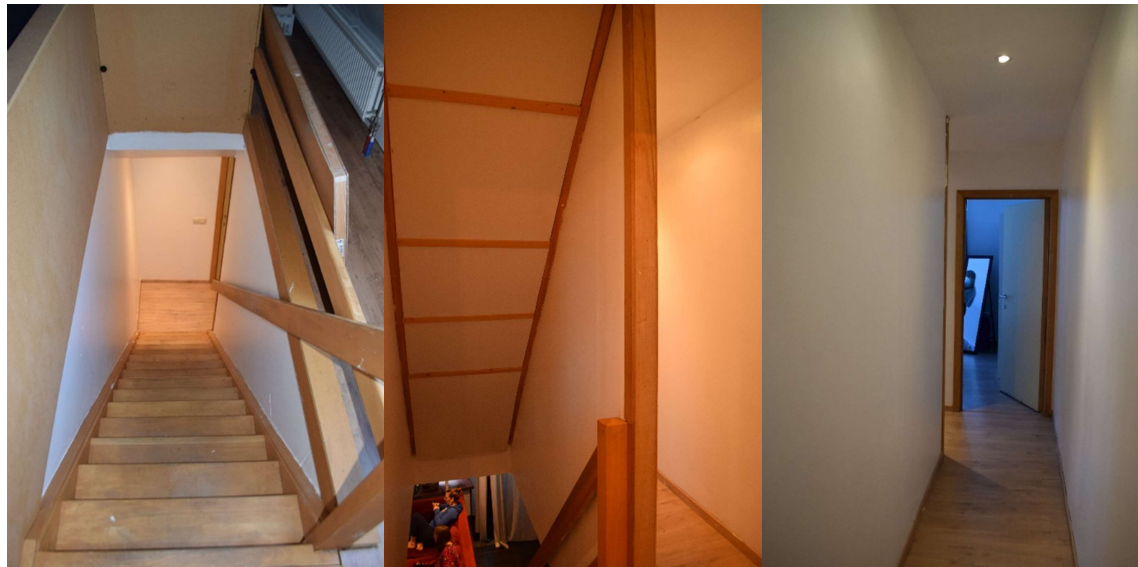

Afb. 260 Ruimte M9_R1.02: algemeen zicht op de trap van de zolder naar beneden

Afb. 261 Ruimte M9_R1.02: algemeen zicht op de trap naar de gelijkvloerse verdieping

Afb. 262 Ruimte M9_R1.02: algemeen zicht

3.5.3.3 RUIMTE M9_R1.03

De ruimte is voorzien van een recente inrichting die gerealiseerd werd bij de verbouwingswerken in 2005. Er bleven geen zichtbare erfgoedelementen bewaard.



Afb. 263 Ruimte M9_R1.03: algemeen
zicht

Afb. 264 Ruimte M9_R1.03: algemeen
zicht

3.5.3.4 RUIMTE M9_R1.04

De ruimte is voorzien van een recente inrichting die gerealiseerd werd bij de verbouwingswerken in 2005. Er bleven geen zichtbare erfgoedelementen bewaard.



Afb. 265 Ruimte M9_R1.04: algemeen
zicht

Afb. 266 Ruimte M9_R1.04: algemeen
zicht

3.5.4 Zolderverdieping

3.5.4.1 RUIMTE M9_R2.01

De dakconstructie is slechts deels zichtbaar. De wanden en plafonds werden afgewerkt en de zichtbare delen van de dakconstructie werden witgeschilderd. De overige aankleding van de ruimte dateert van recente datum.



Afb. 267 Ruimte M9_R2.01: algemeen zicht



Afb. 268 Ruimte M9_R2.01: algemeen zicht

3.5.4.2 RUIMTE M9_R2.02

De dakconstructie is slechts deels zichtbaar. De wanden en plafonds werden afgewerkt en de zichtbare delen van de dakconstructie werden deels witgeschilderd. De overige aankleding van de ruimte dateert van recente datum.



Afb. 269 Ruimte M9_R2.02: algemeen
zicht naar de achtergevel



Afb. 270 Ruimte M9_R2.02:
algemeen zicht naar de voorgevel

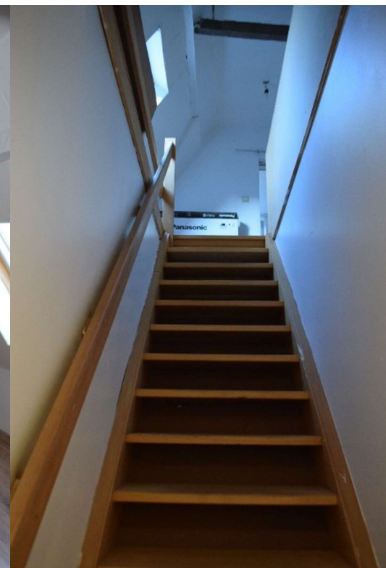

Afb. 271 Ruimte M9_R2.02: recente
trap

3.5.4.3 RUIMTE M9_R2.03

De dakconstructie is slechts deels zichtbaar. De wanden en plafonds werden afgewerkt en de zichtbare delen van de dakconstructie werden witgeschilderd. De overige aankleding van de ruimte dateert van recente datum.



Afb. 272 Ruimte M9_R2.03: algemeen zicht naar ruimte 2.02

Afb. 273 Ruimte M9_R2.03: algemeen zicht naar de achtergevel

3.5.5 Interieur algemeen

Door de recente aankleding van de verschillende ruimtes krijgen we moeilijk zicht op de bewaarde originele binnenmuren, constructieve onderdelen en historische afwerking die mogelijk bewaard bleef achter de recente aankleding. Zo werd bvb. de laminaat op de bovenverdiepingen vermoedelijk geplaatst op de oude plankenvloeren. De dakconstructie is ook niet volledig zichtbaar.

3.6 Molenaarstraat 15b en 15c (oud nummer 11 en 13)

3.6.1 Gevels

3.6.1.1 VOORGEVEL

Het betreft twee rijhuizen van elk twee traveeën en twee en een halve bouwlaag, onder een zadeldak belegd met pannen. Beide panden zijn opgetrokken volgens een bouwplan van 1864. De voorgevels zijn twee onversierde, bepleisterde lijstgevels met rechthoekige vensteropeningen, voorzien van arduinen dorpels (begane grond) of onderdorpellijsten (bovenverdiepingen). Oorspronkelijk was de gevel voorzien van een deur- en vensteropening op de begane grond, en daarboven rechthoekige vensteropeningen. Boven de deur bevond zich een blinde vensteropening. De huidige gevelindeling en uitzicht is het resultaat van de verbouwingswerken uit 1986.



Afb. 274 M15 (11-13): algemeen zicht op de voorgevels



Afb. 275 M15 (11-13): detail van de vensters



Afb. 276 M15 (11-13): detail van de vensters



Afb. 277 M15 (11-13): detail van de gevels en vensters

3.6.1.2 ACHTERGEVEL

De achtergevel is een verankerde, bakstenen gevel uit 1864 (deels gecementeerd). De oorspronkelijke gevelindeling is nog herkenbaar, maar een aantal vensteropeningen werden dichtgemetseld.



Afb. 278 M15 (11-13): algemeen zicht op de achtergevel van beide panden

Ter hoogte van de gelijkvloerse verdieping was de achtergevel oorspronkelijk voorzien van een venster- en deuropening. In het vierde kwart van de 20^{ste} eeuw werden de vensteropeningen aangepast en ingevuld met glasdallen. De oude deuropening bleef bewaard: het bovenlicht zit er nog in, maar de deur zelf is verdwenen. De vensteropening van het pand Molenaarstraat 11 werd vermoedelijk in het midden van de 20^{ste} eeuw al aangepast (verlaagd). De oude binnenkoeren werden overdekt.



Afb. 279 M15 (11-13): algemeen zicht op de achtergevel van Molenaarstraat 11



Afb. 280 M15 (11-13): algemeen zicht op de achtergevel van Molenaarstraat 11

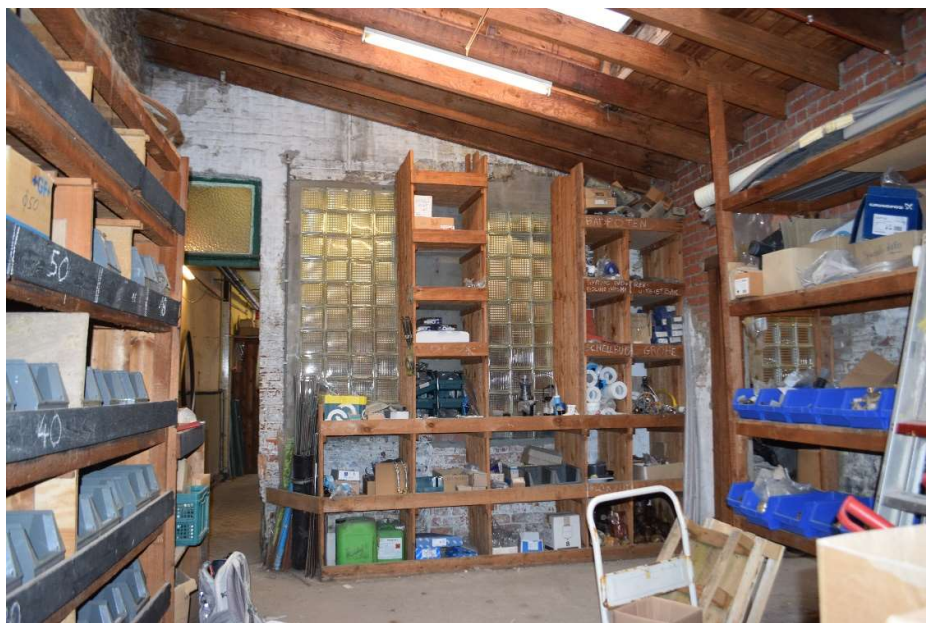

Afb. 281 M15 (11-13): algemeen zicht op de achtergevel van Molenaarstraat 13

3.6.2 Gelijkvloerse verdieping

3.6.2.1 RUIMTE M15B_RO.01

De gang is voorzien van een tegelvloer uit de tweede helft van de 19^{de} eeuw, opgebouwd uit witte/beige tegels met donker stermotief van 20 x 20 cm (Afb. 284). De wanden zijn bepleisterd, geschilderd en voorzien van een houten plint. Het plafond zit verborgen achter isolatieplaten.



Afb. 282 Ruimte M15B_RO.01: algemeen zicht



Afb. 283 Ruimte M15B_RO.01: algemeen zicht



Afb. 284 Ruimte M15B_RO.01: detail van de tegelvloer met stermotief uit de tweede helft van de 19^{de} eeuw

De ruimte aan de straatzijde is voorzien van dezelfde tegelvloer met stermotief (cf. supra). De 19^{de}-eeuwse open haard heeft een vlak bepleisterd schouwlichaam en een witgeschilderde, houten mantel (Afb. 287).



Afb. 285 Ruimte M15B_RO.01: zicht vanuit de kamer aan de straatzijde naar de gang



Afb. 286 Ruimte M15B_RO.01: houten raam uit ca. 1986



Afb. 287 Ruimte M15B_RO.01: 19^{de}-eeuwse open haard met houten mantel

3.6.2.2 RUIMTE M15B_R0.02

De ruimte M15b_R0.02 is de oorspronkelijke traphal van het pand. De trap werd vermoedelijk omstreeks 1986 weggebroken. Op de wanden zijn sporen van de marmerimitatieschildering van de traphal (Afb. 292) en de weggebroken houten trap (Afb. 291) bewaard gebleven.



Afb. 288 Ruimte M15B_R0.02: algemeen zicht naar de traphal (rode pijl)

Afb. 289 Ruimte M15B_R0.02: algemeen zicht

Afb. 290 Ruimte M15B_R0.02: algemeen zicht



Afb. 291 Ruimte M15B_R0.02: sporen van de weggebroken trap

Afb. 292 Ruimte M15B_R0.02: sporen van de marmerimitatieschildering uit de traphal

3.6.2.3 RUIMTE M15B_R0.03

De ruimte M15B_R0.03 is voorzien van een zwart-wit tegelvloer, mogelijk 19^{de}-eeuws of begin 20^{ste} eeuw, bedekt met een recenter materiaal (Afb. 299). Boven de lambrisering zijn de wanden bekleed met behangpapier. Het plafond is bedekt met isolatieplaten. De vensteropeningen zijn ingevuld met recente glasdallen (Afb. 294). De deuropening is voorzien van een geprofileerde, houten omlijsting, maar de deur zelf is verdwenen (Afb. 296). De 19^{de}-eeuwse open haard heeft een vlak bepleisterd schouwlichaam en een witgeschilderde, houten mantel (Afb. 295 en Afb. 297)



Afb. 293 Ruimte M15B_R0.03: algemeen zicht



Afb. 294 Ruimte M15B_R0.03: algemeen zicht op de vensteropeningen



Afb. 295 Ruimte M15B_R0.03: algemeen zicht naar de 19de-eeuwse haard



Afb. 297 Ruimte M15B_R0.03: detail van de houten haardmantel

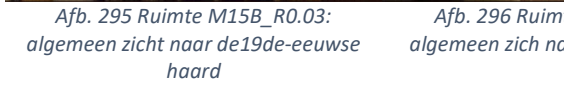

Afb. 296 Ruimte M15B_R0.03: algemeen zicht naar de deuropening

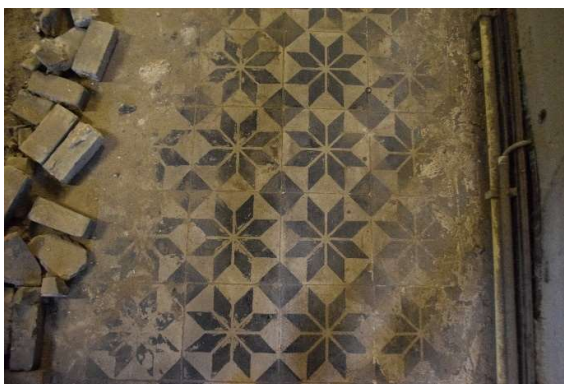

Afb. 298 Ruimte M15B_R0.03: detail van de 19de-eeuwse tegelvloer in de gang



Afb. 299 Ruimte M15B_R0.03: detail van de zwart-wittegolvloer (19de of 20ste eeuw)

3.6.2.4 RUIMTE M15B_R0.04

De ruimte M15B_R0.04 is de overdekte binnenkoer. De scheidingsmuur tussen de panden M15b en M15c is in kern een muur uit 1864 die recent opgemetseld werd met recent metselwerk in halfsteens verband (20-22 x 5-5.5 cm)(Afb. 302). De scheidingsmuur met M15a is opgebouwd uit 18^{de}-eeuws (of ouder) metselwerk met bakstenen van 24 x 12 x 5 cm (Afb. 303).



Afb. 300 Ruimte M15B_R0.04: algemeen zicht

Afb. 301 Ruimte M15B_R0.04: algemeen zicht



Afb. 302 Ruimte M15B_R0.04: scheidingsmuur tussen M15b en M15c

Afb. 303 Ruimte M15B_R0.04: scheidingsmuur met M15a

3.6.2.6 RUIMTE M15C_R0.01

De gang is voorzien van een groen-witte flammétegel uit de jaren '40-'50 van de 20^{ste} eeuw met bijhorende zwarte tegelplint van 15.3 x 15.3 cm (Afb. 306). Boven de lambrisering zijn de wanden bekleed met behangpapier. Het plafond zit verborgen achter isolatieplaten. De deuren in de deuropeningen zijn verdwenen. In de voorgevel werd in ca. 1986 de deuropening verbouwd tot vensteropening en ingevuld met een nieuw houten raam.

In de traphal bleef de 19^{de}-eeuwse houten bordestrap bewaard (Afb. 307 - Afb. 309). Het traphek is opgebouwd uit een balustervormige trappaal, balustervormige stijlen en houten handgreep.

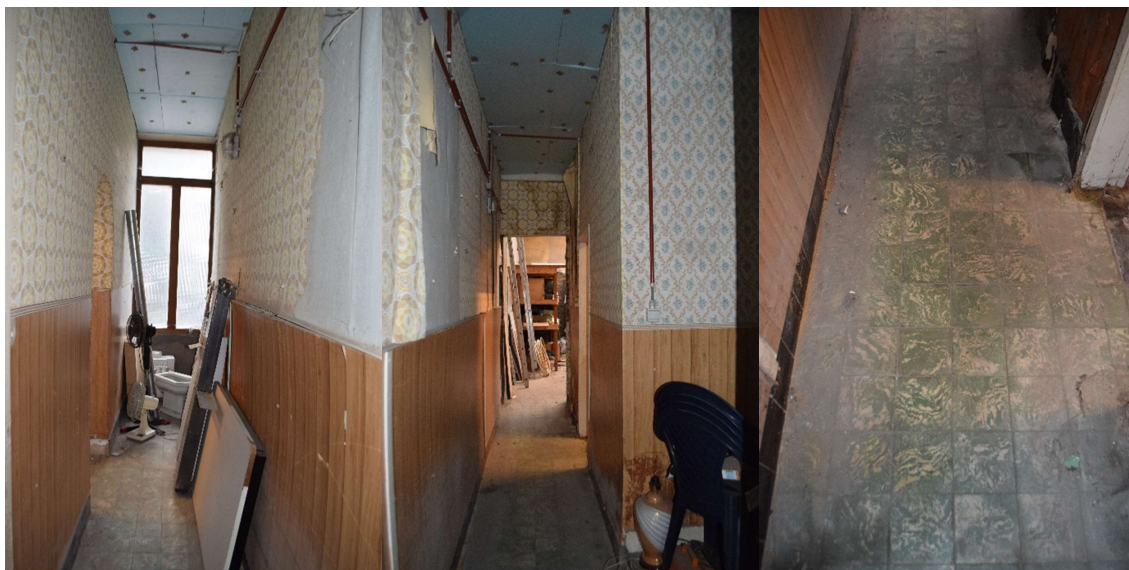

Afb. 304 M15C_R0.01: algemeen zicht

Afb. 305 M15C_R0.01: algemeen zicht

Afb. 306 M15C_R0.01: detail van de
flammétegelvloer uit midden 20^{ste}
eeuw

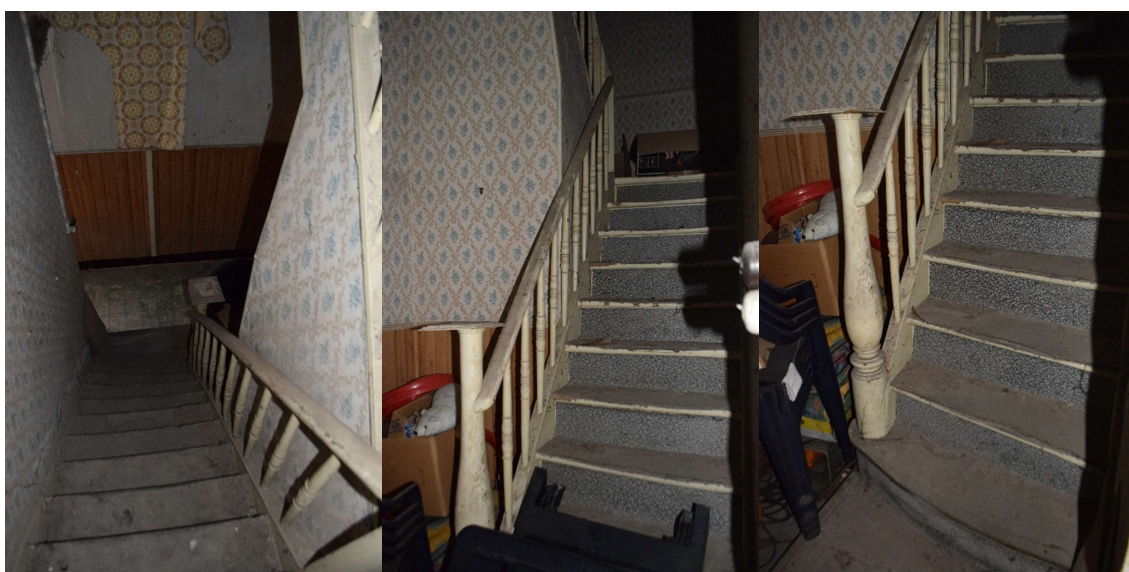

Afb. 307 M15C_R0.01: 19^{de}-eeuwse
houten bordestrap

Afb. 308 M15C_R0.01: 19^{de}-eeuwse
houten bordestrap

Afb. 309 M15C_R0.01: detail van het
traphek en trappaal van de 19^{de}-
eeuwse trap

3.6.2.7 RUIMTE M15C_R0.02

De vloer is niet zichtbaar. Het betreft vermoedelijk een tegelvloer (heden bedekt met linoleum). De wanden zijn voorzien van behangpapier. Het plafond zit verborgen achter isolatieplaten. De vensteropening is ingevuld met een houten raam uit ca. 1986. De deuren in de deuropeningen zijn verdwenen. De 19^{de}-eeuwse open haard werd in de jaren '40-'50 voorzien van een nieuwe bakstenen mantel (Afb. 312).



Afb. 310 M15c_R0.02: algemeen zicht

Afb. 311 M15c_R0.02: algemeen zicht naar de gang



Afb. 312 M15c_R0.02: 19^{de}-eeuwse haard met vernieuwde mantel

Afb. 313 M15c_R0.02: houten raam uit ca. 1986

Afb. 314 M15c_R0.02: doorgang naar ruimte M15B_R0.03

3.6.2.8 RUIMTE M15c_R0.03

Dit is de ruimte achter de trap.



Afb. 315 M15c_R0.03: algemeen zicht

Afb. 316 M15c_R0.03: algemeen zicht

3.6.2.9 RUIMTE M15C_RO.04

De ruimte is voorzien van een tegelvloer uit de tweede helft van de 19^{de} eeuw, opgebouwd uit witte/beige tegels met donker ster motief van 20 x 20 cm (Afb. 284). De wanden zijn voorzien van behangpapier en een houten plint. Het plafond zit verborgen achter isolatieplaten. De vensteropening werd verlaagd en ingevuld met glasdallen (Afb. 318). De houten deur is verdwenen (Afb. 319). De 19^{de}-eeuwse open haard heeft een vlak bepleisterd schouwlichaam en een witgeschilderde, houten mantel (Afb. 317).



Afb. 317 M15c_RO.04: algemeen zicht en 19^{de}-eeuwse open haard

Afb. 318 M15c_RO.04: zicht op de vensteropening)

Afb. 319 M15c_RO.04: zicht op de deuropening

3.6.2.5 RUIMTE M15C_RO.05

De ruimte M15C_RO.04 is de overdekte binnenkoer. De scheidingmuur tussen de panden M15b en M15c is in kern een muur uit 1864 die recent opgemetseld werd met recent metselwerk in halfsteens verband (20-22 x 5-5,5 cm).



Afb. 320 M15c_RO.05: algemeen zicht

Afb. 321 M15c_RO.05: algemeen zicht

3.6.3 Eerste verdieping

3.6.3.1 RUIMTE M15B_R1.01

De ruimte werd verbouwd en heringericht in ca. 1986: de open haard tegen de scheidingsmuur met de ruimte M15C_R1.01 werd afgebroken. Ter hoogte van de haard werd een doorgang naar het aanpalende pand gecreëerd. De venster- en deuropeningen werden ingevuld met nieuw schrijnwerk. Er bleven geen zichtbare erfgoedelementen bewaard.



Afb. 322 Ruimte M15B_R1.01: algemeen zicht

Afb. 323 Ruimte M15B_R1.01: algemeen zicht



Afb. 324 Ruimte M15B_R1.01: algemeen zicht

Afb. 325 Ruimte M15B_R1.01: algemeen zicht

3.6.3.2 RUIMTE M15B_R1.02

De ruimte werd verbouwd en heringericht in ca. 1986: de houten bordestrap werd uitgebroken. Er bleven geen zichtbare erfgoedelementen bewaard.

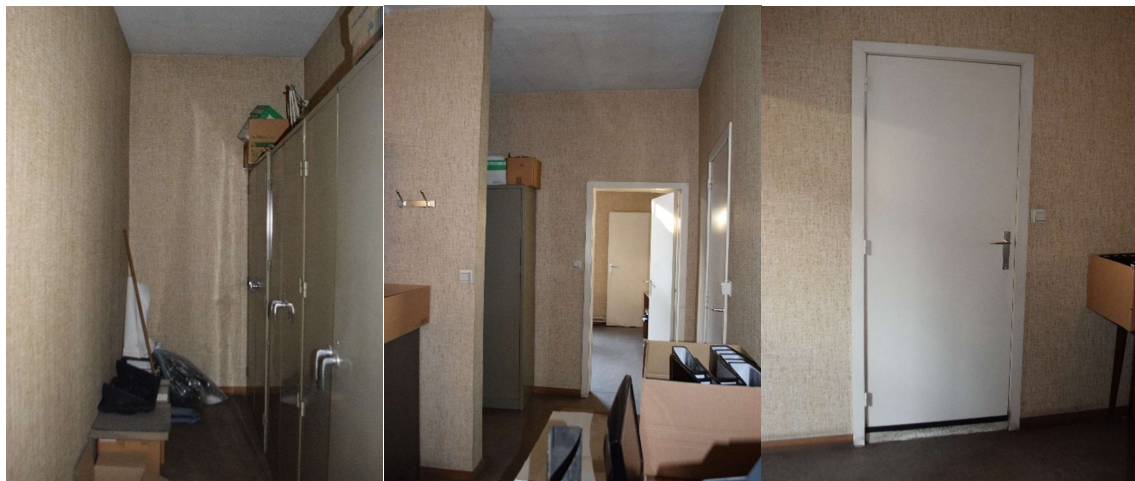

Afb. 326 Ruimte M15B_R1.02:
algemeen zicht

Afb. 327 Ruimte M15B_R1.02: zicht
naar ruimte M15BR1.03

Afb. 328 Ruimte M15B_R1.02:
deuropening naar M15A_R1.03

3.6.3.3 RUIMTE M15B_R1.03

De ruimte werd verbouwd en heringericht in ca. 1986: de open haard tegen de scheidingsmuur met de ruimte M15C_R1.03 werd afgebroken. Ter hoogte van de haard werd een doorgang naar het aanpalende pand gecreëerd. De venster- en deuropeningen werden ingevuld met nieuw schrijnwerk. Er bleven geen zichtbare erfgoedelementen bewaard.



Afb. 329 Ruimte M15B_R1.03: algemeen zicht



Afb. 330 Ruimte M15B_R1.03: algemeen zicht



Afb. 331 Ruimte M15B_R1.03: algemeen zicht op de doorgang waar oorspronkelijk een haard stond

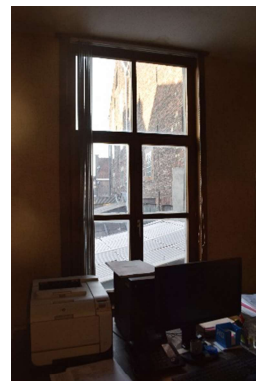

Afb. 332 Ruimte M15B_R1.03: recent schrijnwerk in de vensteropeningen

3.6.3.4 RUIMTE M15C_R1.01

De ruimte werd verbouwd en heringericht in ca. 1986: de open haard tegen de scheidingsmuur met de ruimte M15B_R1.01 werd afgebroken. Ter hoogte van de haard werd een doorgang naar het aanpalende pand gecreëerd. De venster- en deuropeningen werden ingevuld met nieuw schrijnwerk. Er bleven geen zichtbare erfgoedelementen bewaard.



Afb. 333 Ruimte M15C_R1.01: algemeen zicht



Afb. 334 Ruimte M15C_R1.01: recent schrijnwerk in de vensteropeningen

3.6.3.5 RUIMTE M15C_R1.02

De 19^{de}-eeuwse houten trap bleef bewaard in de traphal (Afb. 338 - Afb. 341). De traphal is voorzien van een houten plankenvloer en plint. De wanden zijn behangen. De deuropeningen naar de aanpalende ruimtes werden dichtgemaakt (Afb. 336 - Afb. 337).



Afb. 335 Ruimte M15C_R1.02:
algemeen zicht op de traphal

Afb. 336 Ruimte M15C_R1.02:
deuropening naar ruimte M15C_R1.01

Afb. 337 Ruimte M15C_R1.02:
deuropening naar ruimte M15C_R1.03



Afb. 338 Ruimte M15C_R1.02: 19^{de}-
eeuwse bordestrap

Afb. 339 Ruimte M15C_R1.02: detail
van de 19^{de}-eeuwse bordestrap

Afb. 340 Ruimte M15C_R1.02: detail
van de 19^{de}-eeuwse bordestrap



Afb. 341 Ruimte M15C_R1.02: detail van de 19^{de}-eeuwse bordestrap



Afb. 342 Ruimte M15C_R1.02: zicht op het trapbordes tussen de eerste en zolderverdieping, geschilderde lambrisering

3.6.3.6 RUIMTE M15C_R1.03

De ruimte werd verbouwd en heringericht in ca. 1986: de open haard tegen de scheidingsmuur met de ruimte M15C_R1.03 werd afgebroken (Afb. 344). Ter hoogte van de haard werd een doorgang naar het aanpalende pand gecreëerd. De venster- en deuropeningen werden ingevuld met nieuw schrijnwerk. Er bleven geen zichtbare erfgoedelementen bewaard.



Afb. 343 Ruimte M15C_R1.03: algemeen zicht

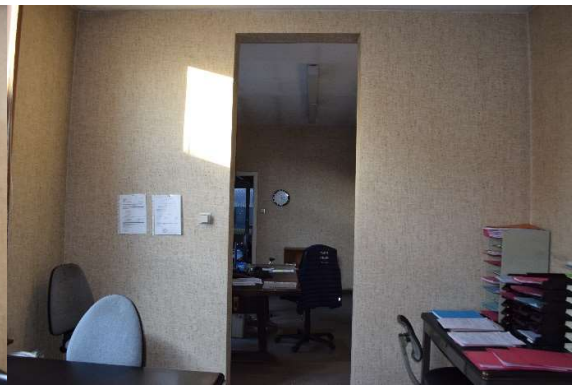

Afb. 344 Ruimte M15C_R1.03 algemeen zicht op de doorgang waar oorspronkelijk een haard stond

3.6.4 Zolderverdieping

3.6.4.1 RUIMTE M15B_R2.01

De 19^{de}-eeuwse dakconstructie bleef bewaard. Het spant draagt het nummer III.



Afb. 345 Ruimte M15B_R2.01: algemeen zicht



Afb. 346 Ruimte M15B_R2.01: algemeen zicht

De zoldervloer is een houten plankenvloer. De wanden zijn bepleisterd en geschilderd, met sporen van schilderingen: geschilderde lambrisering en fries (Afb. 352). De rookkanalen tegen de scheidingswand tussen beide woningen werden afgebroken. In de scheidingsmuur werd een nieuwe doorgang gemaakt, nadat de trap in de woning M15B werd afgebroken. Het trapgat met sporen van marmerimitatieschildering bleef bewaard.

De vensteropeningen in de achtergevel werden deels dichtgemetseld en deels ingevuld met glasdallen. De openingen in de voorgevel zijn ingevuld met recente houten ramen.



Afb. 347 Ruimte M15B_R2.01: 19^{de}-eeuwse dakconstructie

Afb. 348 Ruimte M15B_R2.01: algemeen zicht



Afb. 349 Ruimte M15B_R2.01: detail van de dakconstructie

Afb. 350 Ruimte M15B_R2.01: sporen van weggebroken rookkanalen tegen de scheidingsmuur tussen beide panden



Afb. 351 Ruimte M15B_R2.01: trapgat met restanten van de marmerimitatieschildering

Afb. 352 Ruimte M15B_R2.01: bewaarde muurschilderingen

3.6.4.2 RUIMTE M15C_R2.01

De 19^{de}-eeuwse dakconstructie bleef bewaard. Het spant draagt het nummer II. De zoldervloer is een houten plankenvloer. De wanden zijn bepleisterd en geschilderd. De rookkanalen tegen de scheidingswand tussen beide woningen werden afgebroken. In de scheidingsmuur werd een nieuwe doorgang gemaakt, nadat de trap in de woning M15B werd afgebroken.



Afb. 353 Ruimte M15C_R2.01: algemeen zicht

Afb. 354 Ruimte M15C_R2.01: algemeen zicht



Afb. 355 Ruimte M15C_R2.01: 19^{de}-eeuwse dakconstructie

Afb. 356 Ruimte M15C_R2.01: algemeen zicht

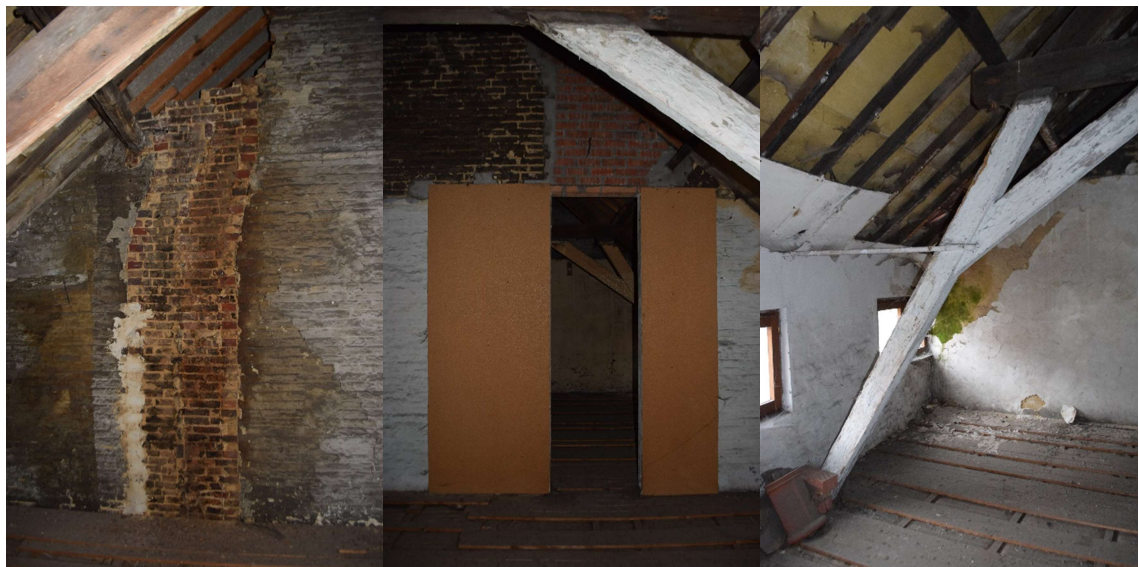

Afb. 357 Ruimte M15C_R2.01:
weggebroken rookkanaal

Afb. 358 Ruimte M15C_R2.01:
doorgang naar de aanpalende woning

Afb. 359 Ruimte M15C_R2.01: detail
van de dakconstructie

De vensteropeningen in de achtergevel werden deels dichtgemetseld en deels ingevuld met glasdallen. De openingen in de voorgevel zijn ingevuld met recente houten ramen.



Afb. 360 Ruimte M15C_R2.01: scheidingsmuur met ruimte M15B_R2.01



Afb. 361 Ruimte M15C_R2.01: scheidingsmuur met ruimte M15B_R2.01

De traphal is voorzien van een zwart geschilderde lambrisering.



Afb. 362 Ruimte M15C_R2.01: algemeen zicht op de traphal

3.7 Molenaarstraat 15a: herenwoning

3.7.1 Gevels

3.7.1.1 VOORGEVEL

De woning M15 is een breedhuis van vijf traveeën en twee bouwlagen onder een zadeldak uit ca. 1828 met een oudere kern. De voorgevel is een bepleisterde lijstgevel op plint in Ledesteen, met empire-inslag gerealiseerd volgens bouwaanvraag van 1828. De gevel wordt doorbroken door rechthoekige vensteropeningen met arduinen dorpel en houten luiken ter hoogte van de eerste bouwlaag. Brede centrale poorttravee: rechthoekige poort in arduinen omlijsting op neuten; daarboven een Venetiaans deurvenster met arduinen booglijst op imposten, bovenlicht met empirewaaier en balkon met ijzeren leuning met geometrische motieven. Onversierd hoofdgestel met kroonlijst op klossen. De houten dubbele poort werd in 1942 bovenaan aangepast (zie bouwgeschiedenis).



Afb. 363 M15: algemeen zicht op de voorgevel



Afb. 364 M15: detail van het Venetiaans deurvenster uit 1828



Afb. 365 M15: detail van de dubbele, houten toegangspoort



Afb. 366 M15: detail van de 19^{de}-eeuwse houten ramen van de bovenverdieping



Afb. 367 M15: detail van de voorgevel

Afb. 368 M15: detail van de 20^{ste}-eeuwse houten ramen

3.7.1.2 ACHTERGEVEL

De achtergevel is een verankerde, bakstenen lijstgevel van twee bouwlagen en vier traveeën, met verweerde bepleistering/afwerkingslaag. De gevel wordt doorbroken door licht getoogde, rechthoekige vensteropeningen ingevuld met 20^{ste}-eeuwse, houten ramen.



Afb. 369 M15: algemeen zicht op de achtergevel



Afb. 370 M15: algemeen zicht op het binnengebied tussen het woonhuis M15 en de gebouwen van de suikerraffinaderij

Ter hoogte van de eerste bouwlaag is de achtergevel ingebouwd en voorzien van een brede doorrit. De doorrit is ingevuld met een 19^{de}-eeuwse, houten poort die voorzien is van recentere, zesledige scharnieren en L-vormige deurkrukken (Afb. 372). De poortvleugels zijn ingevuld met structuurglas.



Afb. 371 M15: algemeen zicht op de achtergevel



Afb. 372 M15: detail van de 19^{de}-eeuwse houten poort

Haaks op de achtergevel bevindt zich een volume met verbouwde, verankerde bakstenen zijpuntgevel met verweerde afwerkingslaag (Afb. 373 - Afb. 374). In de gevel zijn sporen van muurvlechtingen en een getoogde vensteropening te zien. Ter hoogte van de zolder zit een segmentboogvormige opening met witstenen dorpel en opgeklampt, houten luik. De zolderverdieping is niet toegankelijk. Voor de eerste bouwlaag van deze gevel zie ruimte o.o8.

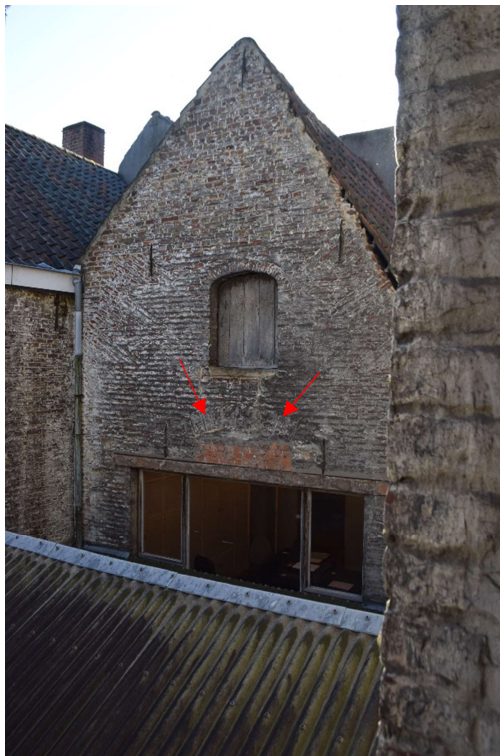

Afb. 373 M15: algemeen zicht op de zijpuntgevel van de haakse achterbouw



Afb. 374 M15: algemeen zicht op de zijpuntgevel van de haakse achterbouw

3.7.1.3 OVERDEKTE BINNENKOER

De binnenkoer werd volgens archiefbronnen overdekt in ca. 1923. Het betreft een houten constructie met zadeldak.



Afb. 375 M15: algemeen zicht op de overdekte binnenkoer

3.7.2 Kelderverdieping

De aankleding en inrichting van de kelderverdieping dateert uit ca. 1942 (realisatiedatum?).



Afb. 376 Ruimte M15a_R-1.01: bakstenen toegangstrap



Afb. 377 Ruimte M15a_R-1.02: algemeen zicht



Afb. 378 Ruimte M15a_R-1.01: algemeen zicht



Afb. 379 Ruimte M15a_R-1.01: algemeen zicht

3.7.3 Gelijkvloerse verdieping

3.7.3.1 RUIMTE M15a_RO.01

De doorrit werd verbouwd en heringericht in ca. 1942 met invloeden van de art decostijl. De vloer is opgebouwd uit bruinrode tegels van 12,3 x 25 cm en een boord met tegels van 15 x 15 cm. Vlak bepleisterd plafond. De wanden zijn bekleed met een wandbetegeling opgebouwd uit een zwarte tegelplint met daarboven gele tegels van 10,5 x 20,5 cm. Het loket aan de linkerzijde is voorzien van een halfrond element met blauwe tegels van 5,7 x 12 cm. De venster- en deuropeningen zijn omlijst met een zwarte, bolle omlijsting en ingevuld met schrijnwerk uit de jaren '40.



Afb. 380 Ruimte M15a_RO.01: algemeen zicht naar de voorgevel



Afb. 381 Ruimte M15a_RO.01: algemeen zicht naar de achtergevel



Afb. 382 Ruimte M15a_RO.01: zicht op de doorgangen naar 0.04 en 0.05



Afb. 383 Ruimte M15a_RO.01: dichtgemaakt loket naar ruimte 0.04



Afb. 384 Ruimte M15a_RO.01: zicht op de doorgangen naar 0.02 en 0.03



Afb. 385 Ruimte M15a_RO.01: zicht op de 19^{de}-eeuwse, dubbele houten poort in de voorgevel die bovenaan aangepast werd in ca. 1942



Afb. 386 Ruimte M15a_RO.01: tegelvloer uit de jaren '40 en arduinen dorpel



Afb. 387 Ruimte M15a_RO.01: vlak bepleisterd plafond

3.7.3.2 RUIMTE M15A_RO.02 EN M15A_RO.03

De ruimtes 0.02 en 0.03 zijn heringericht in ca. 1942. Centraal in het plafond is een ingepakte moerbalk of ligger te zien. De vensteropeningen zijn ingevuld met 20^{ste}-eeuwse houten ramen bestaande uit een vast bovenlicht en twee opendraaiende raamvleugels die opgehangen zijn met meerledige scharnieren en voorzien zijn van een pompespanjoetsluiting en recente voorzetramen (Afb. 390 - Afb. 398).



Afb. 388 Ruimte M15a_RO.02: algemeen zicht



Afb. 389 Ruimte M15a_RO.02: algemeen zicht



Afb. 390 Ruimte M15a_RO.02: 20^{ste}-eeuwse houten ramen in de voorgevel



Afb. 391 Ruimte M15a_RO.02: algemeen zicht



Afb. 392 Ruimte M15a_R0.02: zicht op de moerbalk of ligger



Afb. 393 Ruimte M15a_R0.03: zicht op de moerbalk of ligger



Afb. 394 Ruimte M15a_R0.03: algemeen zicht



Afb. 395 Ruimte M15a_R0.03: algemeen zicht



Afb. 396 Ruimte M15a_R0.03: algemeen zicht

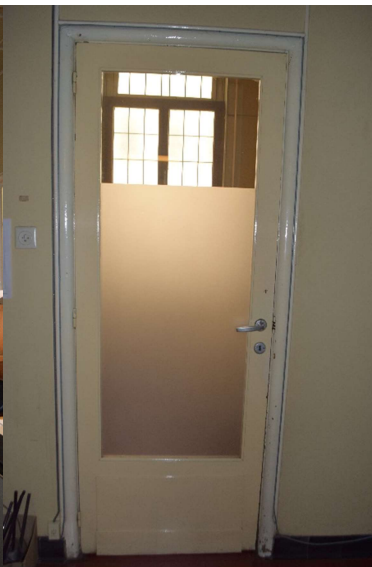

Afb. 397 Ruimte M15a_R0.03: houten deur uit de jaren '40

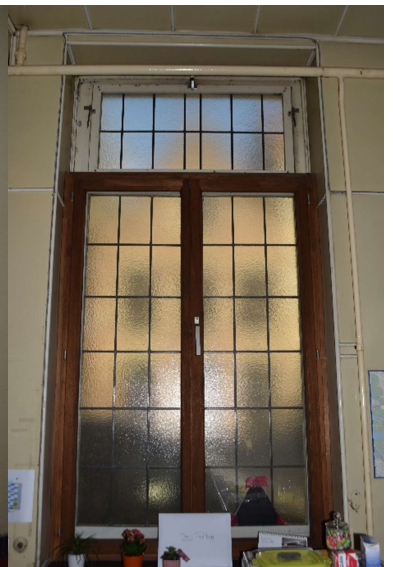

Afb. 398 Ruimte M15a_R0.02: 20ste-eeuws houten raam met voorzetaam

3.7.3.3 RUIMTE M15A_R0.04

De ruimte 0.04 werd eveneens in ca. 1942 heringericht. De vloer is bedekt met linoleum. Het 19^{de} of begin 20^{ste}-eeuwse stucwerkplafond is opgebouwd uit twee plafondvelden met geprofileerd lijstwerk en florale motieven.



Afb. 399 Ruimte M15a_R0.04: algemeen zicht



Afb. 400 Ruimte M15a_R0.04: algemeen zicht



Afb. 401 Ruimte M15a_R0.04: 19^{de} of begin 20^{ste}-eeuws stucwerkplafond



Afb. 402 Ruimte M15a_R0.04: detail van het stucwerkplafond

De wanden zijn voorzien van een houten plint en een 20^{ste}-eeuws behang. De vensteropeningen zijn ingevuld met 20^{ste}-eeuwse houten ramen bestaande uit een vast bovenlicht en twee opendraaiende raamvleugels, die opgehangen zijn met meerledige scharnieren en voorzien zijn van een pompespanjolet. De openingen zijn eveneens ingevuld met een zwarte, natuurstenen venstertablet. De deuropening is ingevuld een laat 19^{de} of begin 20^{ste}-eeuwse houten paneeldeur die in het deurkader is opgehangen met briketscharnieren en voorzien is van recente L-vormige deurkrukken (Afb. 403 en Afb. 408). De deur werd voorzien van een voorzetpaneel en de deuropening van een nieuwe omlijsting (interieurzijde).



Afb. 403 Ruimte M15a_RO.04: laat 19^{de}-of begin 20^{ste}-eeuwse paneel deur



Afb. 404 Ruimte M15a_RO.04: 20^{ste}-eeuws houten raam



Afb. 405 Ruimte M15a_RO.04: detail van de spanjoetsluiting

3.7.3.4 RUIMTE M15A_RO.05 EN M15A_RO.06

De traphal is voorzien van een 19^{de}-eeuwse bordestrap met zwarte natuurstenen bloktrede, balustervormige houten trappaal en traphek opgebouwd uit houten stijlen en handgreep (Afb. 408). De vloer is een 20^{ste}-eeuwse tegelvloer. Het stucwerkplafond met geprofileerd lijstwerk zit verborgen achter een verlaagd plafond (Afb. 410). De wanden zijn bepleisterd, geschilderd en voorzien van een houten plint.



Afb. 406 Ruimte M15a_RO.05: algemeen zicht



Afb. 407 Ruimte M15a_RO.05: 19^{de}-eeuwse houten trap

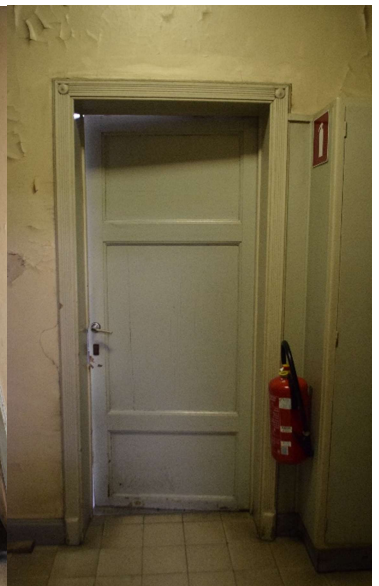

Afb. 408 Ruimte M15a_RO.05: eind 19^{de} of begin 20^{ste}-eeuwse paneel deur

De deuropeningen naar ruimte 0.01 en de kelderverdieping zijn ingevuld met een houten deuren uit de jaren '40 van de 20^{ste} eeuw (Afb. 406 en Afb. 411). De deuropeningen naar ruimte 0.04 en 0.07 zijn ingevuld met een laat 19^{de} of begin 20^{ste}-eeuwse houten paneel deur (zie ruimte 0.04 en

o.07) (Afb. 408). De deuropening is voorzien van een gecanneleerde omlijsting met ronde rozetten in de bovenhoeken.

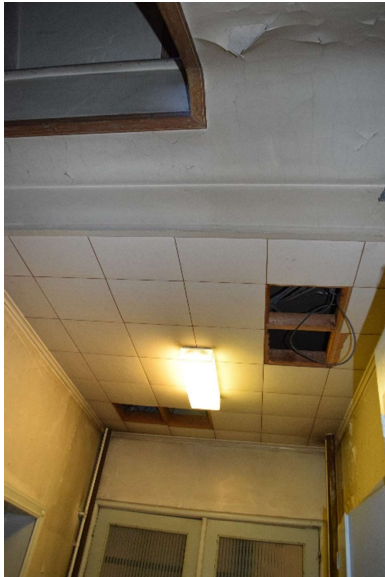

Afb. 409 Ruimte M15a_RO.05: zicht op het verlaagd plafond



Afb. 410 Ruimte M15a_RO.05: zicht op het stucwerkplafond



Afb. 411 Ruimte M15a_RO.05: houten deur uit ca. 1942 naar de kelderverdieping

3.7.3.6 RUIJTE M15A_RO.07

De aankleding en inrichting van de ruimte o.07 dateert uit ca. 1942: tegelvloer, wandpanelen en bekleding van het plafond. De toegangsdeur is een laat 19^{de} of begin 20^{ste} eeuwse houten paneeldeur die in de jaren '40 voorzien werd van nieuw hang- en sluitwerk en een voorzetpaneel (Afb. 414). De deuropening is voorzien van een gecanneleerde omlijsting met ronde rozetten in de bovenhoeken. De vensteropening is ingevuld met een 20^{ste}-eeuws raam, de opening werd gecreëerd in de jaren '40 en in de buitengevel zijn sporen te zien van de oude vensteropeningen. De ruimte geeft toegang tot een berging en toiletruimte. De toiletruimte is voorzien van een wastafel in rondboognis met spiegel en verlichting uit de jaren '40 (Afb. 416).



Afb. 412 Ruimte M15a_RO.07: algemeen zicht

Afb. 413 Ruimte M15a_RO.07: algemeen zicht



Afb. 414 Ruimte M15a_R0.07: eind 19^{de} of begin 20^{ste}-eeuwse paneeldeur



Afb. 415 Ruimte M15a_R0.07: doorgang naar het toilet



Afb. 416 Ruimte M15a_R0.07: detail van het toilet jaren '40

3.7.3.7 RUIMTE M15a_R0.08

De ruimte 0.08 is het verlengde van de doorrit. De vloer is opgebouwd uit betondallen. De opening naar ruimte 0.01 is ingevuld met een 19^{de}-eeuwse houten poort (Afb. 418). Boven de opening is een brede bakstenen ontlastingsboog te zien, en ook de duimhengsels van de vorige poort bleven bewaard.



Afb. 417 Ruimte M15a_R0.08: algemeen zicht



Afb. 418 Ruimte M15a_R0.08: algemeen zicht

In deze ruimte bevindt zich een uitbouw uit 1877 die in de jaren '40 ingericht of gemoderniseerd werd met twee nieuwe toiletten en toiletdeuren (Afb. 417). In de zijgevel van de haakse aanbouw zijn de bouwsporen van twee oude vensteropeningen te zien (Afb. 419 en Afb. 421).



Afb. 419 Ruimte M15a_R0.08: buitenmuur van de haakse aanbouw

Afb. 420 Ruimte M15a_R0.08: algemeen zicht



Afb. 421 Ruimte M15a_R0.08: detail van de sporen van de oude vensteropeningen

3.7.4 Eerste verdieping

3.7.4.1 RUIMTE M15A_R1.01

De ruimte is voorzien van een visgraatparketvloer en een eind 19^{de}-eeuws stucwerkplafond met geprofileerd lijstwerk en centraal een achthoekig rozet, gedecoreerd met bladwerk en florale motieven.



Afb. 422 Ruimte M15a_R1.01: algemeen zicht

Afb. 423 Ruimte M15a_R1.01: algemeen zicht



Afb. 424 Ruimte M15a_R1.01: eind 19^{de}-eeuws stucwerkplafond

Afb. 425 Ruimte M15a_R1.01: detail van het rozet

De deuropeningen zijn ingevuld met eind 19^{de} of begin 20^{ste}-eeuwse, houten paneeldeuren die in het deurkader zijn opgehangen met briketscharnieren en voorzien zijn van L-vormige deurkrukken. In de deuropening naar ruimte 1.6 zit een oudere, gerecupereerde paneeldeur met hetzelfde hang- en sluitwerk (Afb. 427). De deuropeningen zijn voorzien van een gecanneleerde omlijsting met ronde rozetten in de bovenhoeken.



Afb. 426 Ruimte M15a_R1.01: houten paneeldeur naar ruimte 1.02

Afb. 427 Ruimte M15a_R1.01: gerecupereerde paneeldeur naar ruimte 1.06

Afb. 428 Ruimte M15a_R1.01: houten paneeldeur naar ruimte 1.04

De vensteropeningen zijn ingevuld met houten ramen uit ca. 1828, bestaande uit een vast bovenlicht en twee opendraaiende raamvleugels die opgehangen zijn met knieren en voorzien zijn van een pompespanjoletsluiting (Afb. 429 - Afb. 430). De openingen zijn ingevuld met een houten venstertablet.

De 19^{de}-eeuwse open haard is voorzien van een bepleisterd schouwlichaam met schouwstuk in empirestijl met guirlandes en bladwerkdecoratie (Afb. 431 - Afb. 433). Onder het schouwstuk bevond zich vermoedelijk oorspronkelijk een spiegel. De haard is voorzien van een zwarte natuurstenen mantel.



Afb. 429 Ruimte M15a_R1.01: houten raam uit 1828



Afb. 430 Ruimte M15a_R1.01: detail pompespanjoetsluiting



Afb. 431 Ruimte M15a_R1.01: open haard



Afb. 432 Ruimte M15a_R1.01: detail van het bepleisterd schouwlichaam



Afb. 433 Ruimte M15a_R1.01: detail van de schouwmantel

3.7.4.2 RUIMTE M15A_R1.02

De ruimte is voorzien van een visgraatparketvloer en een 19^{de}-eeuws stucwerkplafond met geprofileerd lijstwerk en centraal een rond rozet, gedecoreerd met bladwerk, palmetten en florale motieven.



Afb. 434 Ruimte M15a_R1.02: algemeen zicht



Afb. 435 Ruimte M15a_R1.02: algemeen zicht



Afb. 436 Ruimte M15a_R1.02: 19^{de}-eeuws stucwerkplafond

Afb. 437 Ruimte M15a_R1.02: detail van het rozet

De vensteropening (Venetiaans venster) is opgebouwd uit een centraal deurvenster met rondboogvormig bovenlicht en twee zijvensters. Het centraal deurvenster is ingevuld met twee deurvleugels die opgehangen zijn met knieren en voorzien zijn van een spanjoetsluiting (Afb. 438 - Afb. 440). Het bovenlicht is voorzien van een empirewaaier.



Afb. 438 Ruimte M15a_R1.02: Venetiaans venster uit 1828

Afb. 439 Ruimte M15a_R1.02: detail van het spanjoet

Afb. 440 Ruimte M15a_R1.02: detail van het zijraam

De deuropeningen zijn ingevuld met eind 19^{de} of begin 20^{ste}-eeuwse, houten paneeldeuren die in het deurkader zijn opgehangen met briketscharnieren en voorzien zijn van L-vormige deurkrukken (Afb. 441 - Afb. 443). De deuropeningen zijn voorzien van een gecanneleerde omlijsting met ronde rozetten in de bovenhoeken.



Afb. 441 Ruimte M15a_R1.02: houten paneeldeur naar 0.01



Afb. 442 Ruimte M15a_R1.02: detail van de L-vormige deurkrukken



Afb. 443 Ruimte M15a_R1.02: dubbele paneeldeur naar de hal

3.7.4.3 RUIMTE M15A_R1.03

De ruimte is voorzien van een visgraatparketvloer (bedekt met linoleum) en een 19^{de}-eeuws stucwerkplafond met geprofileerd lijstwerk en centraal een rond rozet, gedecoreerd met bladwerk, palmetten en florale motieven. De 19^{de}-eeuwse open haard werd bekleed met behangpapier en voorzien van een houten tablet.



Afb. 444 Ruimte M15a_R1.03: algemeen zicht



Afb. 445 Ruimte M15a_R1.03: algemeen zicht



Afb. 446 Ruimte M15a_R1.03: algemeen zicht



Afb. 447 Ruimte M15a_R1.03: detail van het 19^{de}-eeuws stucwerkplafond

De vensteropeningen zijn ingevuld met houten ramen uit ca. 1828, bestaande uit een vast bovenlicht en twee opendraaiende raamvleugels die opgehangen zijn met knieren en voorzien zijn van een pompespanjoletsluiting (Afb. 448 - Afb. 450). De openingen zijn ingevuld met een houten venstertablet.



Afb. 448 Ruimte M15a_R1.03: houten raam uit 1828

Afb. 449 Ruimte M15a_R1.03: detail van het spanjolet

Afb. 450 Ruimte M15a_R1.03: detail van de scharnieren

De deuropeningen zijn ingevuld met eind 19^{de} of begin 20^{ste}-eeuwse, houten paneeldeuren die in het deurkader zijn opgehangen met briketscharnieren en voorzien zijn van L-vormige deurkrukken (Afb. 451 - Afb. 453). De deuropeningen zijn voorzien van een gecanneleerde omlijsting met ronde rozetten in de bovenhoeken.



Afb. 451 Ruimte M15a_R1.03: houten paneel deur

Afb. 452 Ruimte M15a_R1.03: houten paneel deur

Afb. 453 Ruimte M15a_R1.03: houten paneel deur

3.7.4.4 RUIMTE M15A_R1.04

De aankleding en inrichting van de ruimte 1.04 dateert uit de 20^{ste} eeuw. De vensteropening is ingevuld met een houten raam uit het tweede of derde kwart van de 20^{ste} eeuw (Afb. 456). De deuropening is ingevuld met een eind 19^{de} of begin 20^{ste}-eeuwse, houten paneeldeur die in het deurkader is opgehangen met briketscharnieren en voorzien is van L-vormige deurkrukken. De deuropening is voorzien van een gecanneleerde omlijsting met ronde rozetten in de bovenhoeken.



Afb. 454 Ruimte M15a_R1.04:
algemeen zicht

Afb. 455 Ruimte M15a_R1.04:
algemeen zicht

Afb. 456 Ruimte M15a_R1.04:
vensteropening met 20^{ste}-eeuws raam

3.7.4.5 RUIMTE M15A_R1.05

De aankleding en inrichting van de ruimte 1.04 dateert uit de 20^{ste} eeuw. De vensteropening is ingevuld met een houten raam uit het tweede of derde kwart van de 20^{ste} eeuw (Afb. 458).



Afb. 457 Ruimte M15a_R1.05: houten
toegangsdeur

Afb. 458 Ruimte M15a_R1.05: houten
raam uit het tweede of derde kwart
van de 20^{ste} eeuw

Afb. 459 Ruimte M15a_R1.05:
algemeen zicht

De deuropening is ingevuld met een eind 19^{de} of begin 20^{ste}-eeuwse, houten paneeldeur die in het deurkader is opgehangen met briketscharnieren en voorzien is van L-vormige deurkrukken (Afb. 457). De deuropening is voorzien van een gecanneleerde omlijsting met ronde rozetten in de bovenhoeken.

3.7.4.6 RUIMTE M15A_R1.06

De gang heeft een houten visgraatparketvloer en een bepleisterd tongewelf met geprofileerd lijstwerk (Afb. 461). De wanden zijn voorzien van behangpapier en een witgeschilderde, houten plint. De vensteropeningen zijn ingevuld met houten ramen uit het tweede of derde kwart van de 20^{ste} eeuw (Afb. 462). De deuropening naar de aanpalende ruimtes zijn ingevuld met houten paneeldeuren uit de late 19^{de} of begin 20^{ste} eeuw. De deuropening naar ruimte 1.07 is ingevuld met een houten deurvenster met glasinulling (structuurglas) (Afb. 460). Het geheel is opgebouwd uit een vast bovenlicht en drie opendraaiende vleugels die opgehangen zijn met briketscharnieren en het centraal deurvenster is voorzien van L-vormige deurkrukken.



Afb. 460 Ruimte M15a_R1.06:
algemeen zicht

Afb. 461 Ruimte M15a_R1.06:
algemeen zicht

Afb. 462 Ruimte M15a_R1.06: houten
raam uit 2^{de} of 3^{de} kwart van de 20^{ste}
eeuw

3.7.4.7 RUIMTE M15A_R1.07

De traphal is voorzien van een 19^{de}-eeuwse bordestrap met zwarte natuurstenen bloktrede, balustervormige houten trappaal en traphek opgebouwd uit houten stijlen en handgreep. Ter hoogte van de eerste verdieping bevindt zich eveneens een balustervormige trappaal (Afb. 464 - Afb. 465). De onderzijde van de trap is vlak bepleisterd. De hal is net zoals ruimte 1.06 voorzien van een bepleisterd tongewelf (Afb. 466 - Afb. 467). De wanden langs de trap zijn voorzien van een houten plint. Ter hoogte van het bordes tussen de gelijkvloerse en eerste verdieping bevindt zich een rechte steektrap naar ruimte 1.08 (Afb. 471).

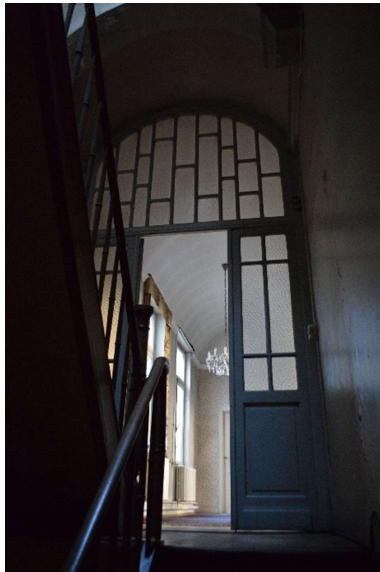

Afb. 463 Ruimte M15a_R1.07:
algemeen zicht



Afb. 464 Ruimte M15a_R1.07:
algemeen zicht



Afb. 465 Ruimte M15a_R1.07:
algemeen zicht



Afb. 466 Ruimte M15a_R1.07: detail van het plafond



Afb. 467 Ruimte M15a_R1.07: detail van het plafond



Afb. 468 Ruimte M15a_R1.07: detail van de 19^{de}-eeuwse
trap



Afb. 469 Ruimte M15a_R1.07: zicht op het plafond



Afb. 470 Ruimte M15a_R1.07: detail van de 19^{de}-eeuwse trap

Afb. 471 Ruimte M15a_R1.07: trap naar ruimte 1.08

Afb. 472 Ruimte M15a_R1.07: detail van de 19^{de}-eeuwse trap

3.7.4.8 RUIMTE M15A_R1.08

De ruimte 1.08 bevindt zich in een oud bouwvolume (zie gevels), maar de aankleding van de ruimte en de grote vensteropening werden gerealiseerd in het tweede kwart van de 20^{ste} eeuw, vermoedelijk ca. 1942. Achter deze aankleding bevinden zich mogelijk nog oudere elementen.



Afb. 473 Ruimte M15a_R1.08: algemeen zicht

Afb. 474 Ruimte M15a_R1.08: algemeen zicht



Afb. 475 Ruimte M15a_R1.08: algemeen zicht

Afb. 476 Ruimte M15a_R1.08: algemeen zicht

3.7.5 Zolderverdieping

3.7.5.1 RUIMTE M15A_R2.01

De dakconstructie dateert vermoedelijk uit het begin van de 19^{de} eeuw (ca. 1828) en is een gordingenkap opgebouwd uit dakspanten met twee gekruiste spantbenen die de nokbalk dragen. De dakconstructie is vergaard met pen- en gatverbindingen. Het spant in deze ruimte is I genummerd. Er zijn verschillende sporen van herstellingswerken aan de dakconstructie te zien. De ruimte is voorzien van een houten plankenvloer.



Afb. 477 Ruimte M15a_R2.01: algemeen zicht

Afb. 478 Ruimte M15a_R2.01: algemeen zicht



Afb. 479 Ruimte M15a_R2.01: detail van de dakconstructie

Afb. 480 Ruimte M15a_R2.01: detail van de dakconstructie

3.7.5.2 RUIMTE M15A_R2.02, M15A_R2.03, M15A_R2.04 EN M15A_R2.05

De ruimtes maken deel uit van de zolderverdieping en zijn voorzien van een 20^{ste}-eeuwse indeling in archiefruimtes. De dakconstructie is deels zichtbaar.



Afb. 481 Ruimte M15a_R2.03: algemeen zicht

Afb. 482 Ruimte M15a_R2.03: algemeen zicht



Afb. 483 Ruimte M15a_R2.03: algemeen zicht

Afb. 484 Ruimte M15a_R2.03: detail van de dakconstructie

3.7.5.3 RUIMTE M15A_R2.06

De gang werd gerealiseerd bij de inrichting van een aantal archief ruimtes op de zolderverdieping. De dakconstructie is deels zichtbaar.



Afb. 485 Ruimte M15a_R2.06: algemeen zicht

Afb. 486 Ruimte M15a_R2.06: algemeen zicht



Afb. 487 Ruimte M15a_R2.06: toegang tot de zolderverdieping

Afb. 488 Ruimte M15a_R2.06: 20^{ste}- eeuwse deur

Afb. 489 Ruimte M15a_R2.06: detail van de trap

3.8 Molenaarstraat 15e (Sint-Antoniushoek)

3.8.1 Gevels

3.8.1.1 VOORGEVEL

Het pand is een breedhuis van twee bouwlagen en twee traveeën, onder rechts afgewolfd zadeldak (bedekt met Vlaamse pannen). De voorgevel is een verankerde, bakstenen trapgevel met 17^{de}-eeuwse kern in bak- en zandsteenstijl. De oorspronkelijke gevelindeling wijzigde bij verbouwingswerken in de 19^{de} en 20^{ste} eeuw. Ter hoogte van de eerste bouwlaag bevond zich een grote poortopening met witstenen hoekblokken en bakstenen ontlastingsboog met witstenen sluitsteen, gerealiseerd volgens bouwaanvraag van 1800. De poort werd in de late 19^{de} of begin 20^{ste} eeuw verbouwd tot venster- en deuropening. De gevel was op dat moment voorzien van een bepleistering. De drie kruisvensters met witstenen nekblokken ter hoogte van de tweede bouwlaag werden in de loop van de 19^{de} of begin 20^{ste} eeuw vervangen door twee vensteropeningen met houten ramen. Het schrijnwerk in de voorgevel dateert uit de jaren '40 van de 20^{ste} eeuw. Links bevindt zich smalle zijaanbouw met gedicht korfboogdeurtje en klein venster met zandstenen latei en rollaag. Dit maakt deel uit van het pand. Rechts bevindt zich een bakstenen muurtje met toegangsdeur tot een smal straatje tussen de panden Sint-Antoniushoek en Molenaarsstraat 1. Dit geeft toegang tot het pand Molenaarsstraat 5. De open ruimte tussen beide panden maakte een afwatering mogelijk en maakte de kans op een overslaande brand kleiner. Later werd het aan de Sint-Antoniushoek afgesloten met een bakstenen muur.



Afb. 490 M15e: algemeen zicht op de voorgevel

Afb. 491 M15e: detail van de voorgevel met dichtgemetseld poortje aan de linkerkant



Afb. 492 M15e: detail van de tweede bouwlaag en geveltop



Afb. 493 M15e: detail van de eerste bouwlaag

3.8.1.2 ACHTERGEVEL

De achtergevel van het pand is sterkt verbouwd. Er bleven enkele sporen van de oudere bebouwing bewaard en enkele erfgoedelementen zoals de opgeklampte deur ter hoogte van de zolderverdieping die opgehangen is met staartgehengen (18^{de} eeuw of ouder, mogelijk gerecupereerd).



Afb. 494 M15e: algemeen zicht op de achtergevel



Afb. 495 M15e: algemeen zicht op de achtergevel met zicht op de opgeklampte deur met staartgehengen

3.8.1.3 GEVELS BIJGEBOUW

Het bijgebouw is voorzien van verankerde, bakstenen gevels opgebouwd uit 18^{de}-eeuws metselwerk (baksteenformaat: 24 x 11/11,5 x 4.5/5 cm, gemetseld in kruisverband), met fragmenten van gevelbepleistering. Het dak werd integraal vervangen.



Afb. 496 M15e: algemeen zicht



Afb. 497 M15e: het dak werd integraal vervangen



Afb. 498 M15e: gevels in 18^{de}-eeuws baksteenmetselwerk

3.8.2 Gelijkvloerse verdieping

Het interieur van het pand werd in de 19^{de} en 20^{ste} eeuw grondig verbouwd. Er bleven geen zichtbare elementen met erfgoedwaarde bewaard. De deuropening naar ruimte 0.04 is ingevuld met een gerecupereerde, eind 19^{de} of begin 20^{ste}-eeuwse dubbele paneeldeur die opgehangen is met vijfledige scharnieren en voorzien is van een L- en T-vormige deurkruk (Afb. 503).



Afb. 499 M15e_R0.02: algemeen zicht



Afb. 500 M15e_R0.02: algemeen zicht

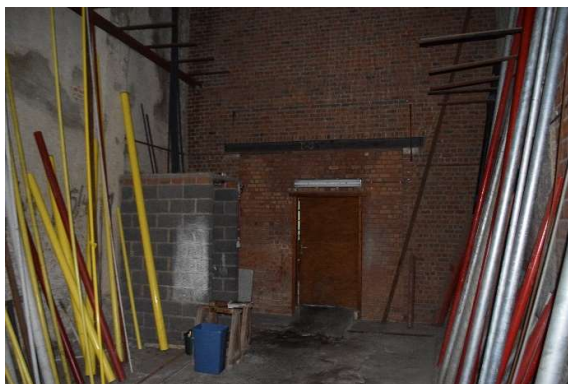

Afb. 501 M15e_R0.03: algemeen zicht



Afb. 502 M15e_R0.03: algemeen zicht



Afb. 503 M15e_R0.04: doorgang naar ruimte 0.04 met eind 19^{de} of begin 20^{ste}-eeuwse dubbele paneeldeur



Afb. 504 M15e_R0.04: scheidingmuur met het pand 15f

In het bijgebouw krijgen we zicht op de oude achtergevel van het pand met dichtgemetselde vensteropeningen (Afb. 506).



Afb. 505 M15e_R0.04: algemeen zicht



Afb. 506 M15e_R0.04: zicht op de oude achtergevel met dichtgemetselde vensteropening

3.8.3 Eerste verdieping

De ruimte op de eerste verdieping werd verbouwd en ingericht in de jaren '40 van de 20^{ste} eeuw (met latere aanpassingen). Er bleven geen zichtbare elementen met erfgoedwaarde bewaard.

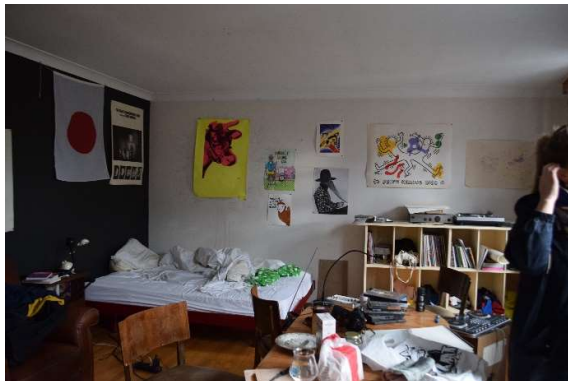

Afb. 507 M15e_R1.01: algemeen zicht



Afb. 508 M15e_R1.01: algemeen zicht

De eerste verdieping van het bijgebouw (M15e_R1.03) is voorzien van een houten plankenvloer. Het dak is opgebouwd uit recent materiaal. De toegangsdeur is een eind 19^{de}-begin 20^{ste}-eeuwse paneeldeur met glasinfilling en L- en T-vormige deurkruk (Afb. 511). De vensteropening is ingevuld met een houten raam met draaiende binnennaald en een raam waarbij de naald vervangen is door een spanjoetsluiting (Afb. 510).



Afb. 509 M15e_R1.03: algemeen
zicht

Afb. 510 M15e_R1.03: houten raam
met draaiende binnennaald in de
gevel

Afb. 511 M15e_R1.03: eind 19^{de}-begin
20^{ste}-eeuwse paneeldeur

3.8.4 Zolderverdieping

De zolderverdieping is voorzien van een dakconstructie opgebouwd uit één dakspant met het nummer II. Het spant is vergaard met pen- en gatverbindingen. De zolderverdieping werd verbouwd en mogelijk zelfs ingekort. De deuropening is ingevuld met een opgeklampte deur opgehangen met staartgehengen.



Afb. 512 M15e_R2.01: algemeen zicht

Afb. 513 M15e_R2.01: zicht het dakspant met nr. II en
opgeklampte deur met staartgehengen



Afb. 514 M15e_R2.01: zicht naar het buurpand 15f

Afb. 515 M15e_R2.01: zicht op de voorgevel met recent raam

3.9 Molenaarstraat 15f (Sint-Antoniushoek)

3.9.1 Gevels

3.9.1.1 VOORGEVEL

De woning M15f is een diephuis van vier traveeën en drie bouwlagen onder een schilddak met Vlaamse pannen, uit het vierde kwart van de 18de eeuw. De voorgevel is een ontleisterde, verankerde, bakstenen lijstgevel op zandstenen plint met classicistische inslag. Het metselwerk is opgebouwd uit bakstenen van 23,5 x 10,5/11 x 4,5/5 cm. De gevel wordt doorbroken door brede, rechthoekige poort op de begane grond met strekse ontlastingsboog (2^{de} helft 19^{de} eeuw), en rechthoekige, licht getoogde vensteropeningen met houten ramen uit ca. 1942 en zandstenen dorpels of onderdorpellijst. Verdiepte borstweringen onder de vensteropeningen van de tweede en derde bouwlaag. De begane grond is afgelijnd door een zandstenen puilijst.



Afb. 516 M15f: algemeen zicht op de voorgevel



Afb. 517 M15f: algemeen zicht op de voorgevel



Afb. 518 M15f: detail van de bovenste bouwlagen



Afb. 519 M15f: detail van de onderste bouwlagen

3.9.1.2 ACHTERGEVEL

De achtergevel is een verankerde, bakstenen puntgevel met brede, segmentboogvormige vensteropeningen.



Afb. 520 M15f: algemeen zicht op de achtergevel

3.9.1.3 ZIJGEVEL

De zijgevel is een verankerde, bakstenen gevel opgebouwd uit bakstenen van 22,5 x 10,5 x 4,5/5 cm, gemetseld in kruisverband. De vensteropeningen werden aangepast en ingevuld met recent schrijnwerk, of dichtgemetseld. Er bleef achteraan een oorspronkelijke, dichtgemetselde segmentboogvormige opening bewaard.



Afb. 521 M15f: algemeen zicht op de zijgevel



Afb. 522 M15f: algemeen zicht op de zijgevel met dichtgemetselde openingen

3.9.2 Gelijkvloerse verdieping

De ruimtes op de gelijkvloerse verdieping werden in de 19^{de} en 20^{ste} eeuw grondig verbouwd. Buiten de houten moerbalken bleven geen zichtbare erfgoedelementen bewaard.



Afb. 523 M15f_R0.02: algemeen zicht



Afb. 524 M15f_R0.01: algemeen zicht

3.9.3 Eerste verdieping

De eerste verdieping werden in de jaren '40 van de 20^{ste} eeuw grondig verbouwd: nieuwe interieurinrichting en vermoedelijk ook -indeling. Enkel in de ruimtes M15f_R1.09 en 1.01 bleef de balkenzoldering en brede plankenvloer zichtbaar. De balkenzoldering in ruimte 1.01 werd aangepast in de jaren '40 (nieuwe consoles geplaatst). Verder bleven geen zichtbare erfgoedelementen bewaard.



Afb. 525 M15f_R1.09: zicht op de balkenzoldering en steektrap



Afb. 526 M15f_R1.01: zicht op de balkenzoldering

3.9.4 Zolderverdieping

De zolderverdieping is voorzien van een houten plankenvloer. De laat-18^{de}-eeuwse dakconstructie is opgebouwd uit dakspanten met twee gekruiste spantbenen die de nokbalk dragen. De spanten zijn genummerd: I – II – III – V – II – III. Er werden vermoedelijk reeds verbouwingswerken doorgevoerd aan de dakconstructie die de niet-opeenvolgende nummering kan verklaren. Centraal in de zolderruimte bevindt zich een windas (Afb. 529).



Afb. 527 M15f_R3.01: algemeen zicht



Afb. 528 M15f_R3.01: algemeen zicht



Afb. 529 M15f_R3.01: detail van de windas



Afb. 530 M15f_R3.01: detail van de dakconstructie

3.10 Molenaarstraat 15G (Sint-Antoniuskaai 1)

3.10.1 Gevels

3.10.1.1 VOORGEVEL

De woning M15g is een breedhuis van twee traveeën en twee bouwlagen, onder zadeldak met Vlaamse pannen. Huidig uitzicht van de gevel dateert uit de verbouwingcampagne van 1853 (zie bouwaanvraag) en de verbouwingwerken van de jaren '40 van de 20^{ste} eeuw. De voorgevel is een ontpleisterde, verankerde bakstenen lijstgevel met zandstenen plint. Het metselwerk is opgebouwd uit bakstenen van 22/23 x 10.5 x 4/4.5 cm, gemetseld in kruisverband.



Afb. 531 M15g: algemeen zicht op de voorgevel Afb. 532 M15g: algemeen zicht op de voorgevel



Afb. 533 M15g: detail van de voordeur uit ca. 1942

Afb. 534 M15g: detail van de houten toegangspoort

Afb. 535 M15g: detail van vensteropening op de bovenverdieping

Ter hoogte van de eerste bouwlaag zijn rond de deur- en poortopening fragmenten van zandstenen hoekblokken te zien. De deuropening dateert uit ca. 1942 (voorheen vensteropening). Tweede bouwlaag met rechthoekige vensteropeningen met arduinen dorpel en bakstenen rollaag. Deze vensteropeningen werden in ca. 1942 verlaagd. De deur- en vensteropeningen zijn ingevuld met houten schrijnwerk uit ca. 1942.

3.10.1.2 ACHTERGEVEL

Ter hoogte van de gelijkvloerse verdieping zijn er nog sporen van ouder metselwerk in de achtergevel te zien (Afb. 537), terwijl de eerste verdieping en het dak van de achterbouw nieuw of heropgebouwd zijn in de jaren '40 van de 20^{ste} eeuw (Afb. 536).



Afb. 536 M15g: algemeen zicht op de achtergevel en het dak



Afb. 537 M15g: algemeen zicht op de achtergevel

3.10.2 Gelijkvloerse verdieping

De gelijkvloerse verdieping van het pand werd omstreeks 1942 en verder in de 20^{ste} eeuw grondig verbouwd. De afwerking en trap in de traphal dateert uit ca. 1942 (Afb. 540-Afb. 541). In de overige ruimtes zijn geen zichtbare erfgoedelementen bewaard gebleven.



Afb. 538 M15g_R0.01: algemeen zicht



Afb. 539 M15g_R0.01: algemeen zicht



Afb. 540 M15g_R0.03: houten trap uit ca. 1942



Afb. 541 M15g_R0.03: inrichting van de hal uit ca. 1942



Afb. 542 M15g_R0.05: algemeen zicht



Afb. 543 M15g_R0.05: algemeen zicht

3.10.3 Eerste verdieping

De eerste verdieping van het pand werd in ca. 1942 grondig verbouwd: de ruimte aan de straatzijde (M15g_R1.01) werd heringericht, terwijl het achterliggende volume met de ruimtes M15g_R1.02 tot en met M15g_R1.05 in deze periode nieuw opgebouwd werd (zie ook achtergevel). De ruimte 1.01 werd voorzien van een verlaagd plafond.



Afb. 544 M15g_R1.01: algemeen zicht

Afb. 545 M15g_R1.01: detail van de 17^{de}-eeuwse wandbetegeling van de open haard

De open haard in de ruimte 1.01 is een 17^{de}-eeuwse haard die vermoedelijk omstreeks 1942 in het pand werd geplaatst en in situ of ex situ werd gerecupereerd (Afb. 546-Afb. 549). De haard is opgebouwd uit een houten mantel met getorste zuilen, gedecoreerd met bladwerk en florale motieven, en sokkel in de vorm van een dier. Centraal op de dekbalk is de mantel '1634' gedateerd. De haard is voorzien van een 17^{de}-eeuwse wandbetegeling met 'Delftse' tegels.



Afb. 546 M15g_R1.01: algemeen zicht op de 17^{de}-eeuwse open haard

Afb. 547 M15g_R1.01: detail van de houten mantel



Afb. 548 M15g_R1.01: detail van de datering '1634'



Afb. 549 M15g_R1.01: detail van de sokkel van de getorste zuilen



Afb. 550 M15g_R1.02: algemeen zicht



Afb. 551 M15g_R1.02: algemeen zicht



Afb. 552 M15g_R1.02: algemeen zicht



Afb. 553 M15g_R1.03: algemeen zicht

3.10.4 Zolderverdieping

Ter hoogte van de zolderverdieping zijn het verlaagde plafond en het dichtgemetselde deel van de verlaagde vensteropeningen van de eerste verdieping te zien (Afb. 554).

Tegen de scheidingsmuur met het pand Sint-Antoniushoek 2 tekent zich een oorspronkelijk breder schouwlichaam af achter het bestaande, smalle schouwlichaam uit ca. 1942 of nog recenter (Afb. 555). De scheidingsmuur met het pand M15f is opgebouwd uit bakstenen van 24/26 x 11/11,5 x 5/5,5 cm, wat wijst op een oudere kern van dit pand en/of het buurpand M15f (Afb. 556). De dakconstructie is opgebouwd uit één ongenummerd dakspant, met gekruiste spantbenen die de nokbalk dragen, en is vergaard met pen- en gatverbindingen.



Afb. 554 M15g_R2b.01: zicht op de verlaagde vensteropeningen en vals plafond van de eerste verdieping



Afb. 555 M15g_R2b.01: algemeen zicht op de scheidingsmuur met Sint-Antoniushoek 2



Afb. 556 M15g_R2b.01: algemeen zicht op de scheidingsmuur met M15f



Afb. 557 M15g_R2b.01: algemeen zicht op de dakconstructie

3.11 Molenaarstraat 15h (binnengebied)

3.11.1 Voormalige suikerraffinaderij, kalenderstoommolen en magazijn

3.11.1.1 GEVELS

Het volume dateert uit de 18^{de} of begin 19^{de} eeuw. De gevels zijn verankerde, bakstenen gevels opgebouwd uit bakstenen van 23/24 x 11.5/12 x 5 cm. De gevels worden doorbroken door rechthoekige vensteropeningen met bakstenen rollaag en venstertablet met Boomse tegels. Het oorspronkelijk schrijnwerk werd vervangen door PVC-ramen of een invulling met beton, baksteen en glasdallen. De dakbedekking werd vervangen.



Afb. 558 M15h: algemeen zicht



Afb. 559 M15h: algemeen zicht



Afb. 560 M15h: algemeen zicht



Afb. 561 M15h: algemeen zicht

Afb. 562 M15h: algemeen zicht



Afb. 563 M15h: algemeen zicht

Ter hoogte van de eerste bouwlaag werden de buitenmuren van het volume doorbroken en voorzien van stalen liggers (Afb. 564 - Afb. 565).



Afb. 564 M15h: algemeen zicht op de oorspronkelijke buitenmuren



Afb. 565 M15h: algemeen zicht op de oorspronkelijke buitenmuren

3.11.1.2 GELIJKVLOERSE VERDIEPING

De gelijkvloerse verdieping was oorspronkelijk voorzien van een bakstenen vloer, die in de loop van de 20^{ste} eeuw overgoten werd met beton. De balkenzoldering, opgebouwd uit moer- en kinderbalken, bleef bewaard. De eerste verdieping is toegankelijk via een houten spiltrap (Afb. 568), terwijl de overige verdiepingen toegankelijk zijn via houten steektrappen. De scheidingsmuur tussen de twee volumes en de aanpalende overdekte buitenruimte werd opengewerkt.



Afb. 566 M15h_R0.01 en R0.02: algemeen zicht

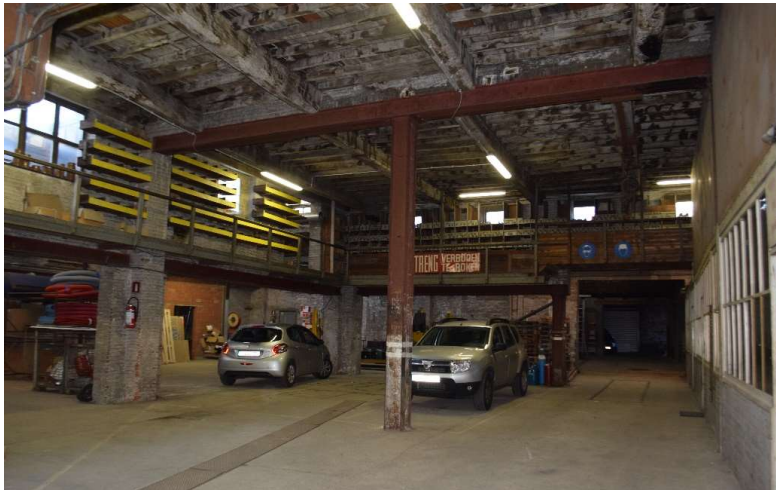

Afb. 567 M15h_R0.01 en R0.02: algemeen zicht



Afb. 568 M15h_R0.03: originele spiltrap naar de eerste verdieping



Afb. 569 M15h_R0.03: berging met houten deur bij de trap

3.11.1.3 TUSSENVERDIEPING

De tussenverdieping werd in de loop van de 20^{ste} eeuw gerealiseerd. Op de tussenverdieping is de balkenzoldering te zien. De vensteropeningen zijn ingevuld met houten ramen of glasdallen (Afb. 572 - Afb. 574). De deuropening naar het binnengebied is ingevuld met een 20^{ste}-eeuws, dubbel deurvenster dat opgehangen is met paumelles (Afb. 576).



Afb. 570 M15h_R0b.01: algemeen zicht



Afb. 571 M15h_R0b.01: algemeen zicht



Afb. 572 M15h_R0b.01: houten raam



Afb. 573 M15h_R0b.01: houten raam



Afb. 574 M15h_R0b.01: glasdallen



Afb. 575 M15h_R0b.01: houten raam met sporen van luikduimen in de opening



Afb. 576 M15h_R0b.01: 20^{ste}-eeuws dubbel deurvenster



Afb. 577 M15h_R0b.01: algemeen zicht

Afb. 578 M15h_R0b.01: algemeen zicht



Afb. 579 M15h_R0b.01: detail van één van de moerbalken



Afb. 580 M15h_R0b.01: algemeen
zicht



Afb. 581 M15h_R0b.01: houten
raam in de buitengevel



Afb. 582 M15h_R0b.01: detail van de
spiltrap

3.11.1.4 EERSTE VERDIEPING

De eerste verdieping is voorzien van een houten plankenvloer en een balkenzoldering opgebouwd uit moer- en kinderbalken. De vensteropeningen zijn ingevuld met PVC-ramen (M15h_R1.01) en glasdallen (M15h_R1.02). In de vensteropening bij de traphal bleef een origineel 18^{de} of begin 19^{de}-eeuws houten raam bewaard (Afb. 586 en Afb. 592). In de vensteropeningen met PVC-ramen bleven de vensterdorpels opgebouwd uit Boomse tegels van 13 x 13 cm bewaard.



Afb. 583 M15h_R1.01: algemeen zicht



Afb. 584 M15h_R1.01: algemeen zicht



Afb. 585 M15h_R1.01: algemeen zicht



Afb. 586 M15h_R1.01: origineel 18^{de} of begin 19^{de}-eeuws houten raam



Afb. 587 M15h_R1.01: 20^{ste}-eeuwse houten deur



Afb. 588 M15h_R1.01: 20^{ste}-eeuwse houten deur



Afb. 589 M15h_R1.01: traphal met spiltrap

De deuropening is ingevuld met een 20^{ste}-eeuwse, houten paneeldeur met glasinvulling, die opgehangen zijn met meerledige scharnieren en voorzien zijn van ovaalvormige deurkruk (Afb. 587 - Afb. 588).



Afb. 590 M15h_R1.01: algemeen zicht



Afb. 591 M15h_R1.01: steektrap naar de tweede verdieping



Afb. 592 M15h_R1.01: 18^{de} of begin 19^{de}-eeuws houten raam



Afb. 593 M15h_R1.02: algemeen zicht



Afb. 594 M15h_R1.02: algemeen zicht

3.11.1.5 TWEEDE VERDIEPING



Afb. 595 M15h_R2.01: algemeen zicht



Afb. 596 M15h_R2.01: algemeen zicht

De tweede verdieping is voorzien van een houten plankenvloer en een balkenzoldering opgebouwd uit moer- en kinderbalken. De vensteropeningen zijn ingevuld met PVC-ramen (M15h_R2.01) en glasdallen (M15h_R2.02). De derde verdieping is toegankelijk via een steektrap.



Afb. 597 M15h_R2.01: algemeen zicht op de doorgang naar M15h_R2.02



Afb. 598 M15h_R2.01: algemeen zicht op de doorgang naar M15h_R2.02



Afb. 599 M15h_R2.01: steektrap naar de derde verdieping



Afb. 600 M15h_R2.01: steektrap naar de eerste verdieping

In de plankenvloer van ruimte 2.02 zijn op regelmatige afstand telkens twee sporen van een weggenomen element te zien (Afb. 603). Het is niet duidelijk wat dit precies geweest is.



Afb. 601 M15h_R2.02: algemeen zicht



Afb. 602 M15h_R2.02: algemeen zicht

In de achtergevel zijn net boven het vloerniveau sporen van bakstenen bogen te zien (Afb. 604). De bovenliggende vensteropening zit deels verborgen achter het vloerniveau van de derde verdieping. Dit wijst op een mogelijke aanpassing van het oorspronkelijk vloerniveau. In de hoek bevindt zich een trap naar de derde verdieping met dichtgemaakt trapgat (Afb. 605).



Afb. 603 M15h_R2.02: detail van de houten plankenvloer met sporen van een verdwenen constructie?

Afb. 604 M15h_R2.02: sporen van bakstenen bogen net boven het vloerniveau

Afb. 605 M15h_R2.02: trap naar de derde verdieping

3.11.1.6 DERDE VERDIEPING

De derde verdieping is voorzien van een houten plankenvloer en een balkenzoldering opgebouwd uit moer- en kinderbalken. De vensteropeningen zijn ingevuld met PVC-ramen (M15h_R3.01) en glasdallen (M15h_R3.02). In ruimte 3.01 bevindt zich een spoor van een weggebroken schouwlichaam tegen de scheidingsmuur met ruimte 3.02 (Afb. 609). De zolderverdieping is toegankelijk via een rechte steektrap.



Afb. 606 M15h_R3.01: algemeen zicht

Afb. 607 M15h_R3.01: algemeen zicht



Afb. 608 M15h_R3.01: algemeen zicht



Afb. 609 M15h_R3.01: weggebroken schoorsteen

De balkenzoldering van ruimte 3.02 is voorzien van muurstijlen en korbelen (Afb. 614). De muurstijlen zijn genummerd: I – II- III – IV – V. De zolderverdieping is toegankelijk via een rechte steektrap (Afb. 615).



Afb. 610 M15h_R3.02: algemeen zicht



Afb. 611 M15h_R3.02: algemeen zicht



Afb. 612 M15h_R3.02: algemeen zicht



Afb. 613 M15h_R3.02: algemeen zicht



Afb. 614 M15h_R3.02: detail van de muurstijlen en korbelen

Afb. 615 M15h_R3.02: trap naar de zolderverdieping

Afb. 616 M15h_R3.02: dichtgemaakt trapgat

3.11.1.7 ZOLDERVERDIEPING

De dakspanten zijn opgebouwd uit een centrale makelaar die de nokbalk draagt. De spantbenen zijn onderaan voorzien van een steekschoor. Op de gordingen rusten de kepers met daarop de dakbedekking. De dakconstructie is vergaard met pen- en gatverbindingen. De zolderverdieping is voorzien van een houten plankenvloer.



Afb. 617 M15h_R4.01: algemeen zicht

Afb. 618 M15h_R4.01: algemeen zicht



Afb. 619 M15h_R4.01: detail van de dakconstructie

Afb. 620 M15h_R4.01: detail van de katrol

Centraal op de zolderverdieping ruimte 4.01 bevindt zich een windas (Afb. 621), terwijl de windas in ruimte 4.02 dicht bij de gevel gelegen is (Afb. 627 - Afb. 628). De windas werd gebruikt om materialen op te hijsen.



Afb. 621 M15h_R4.01: zicht op de windas



Afb. 622 M15h_R4.01: detail van de dakconstructie



Afb. 623 M15h_R4.01: dichtgemaakt dakvlakvenster



Afb. 624 M15h_R4.01: houten raam in de buitengevel



Afb. 625 M15h_R4.02: detail van de dakconstructie



Afb. 626 M15h_R4.02: algemeen zicht



Afb. 627 M15h_R4.02: zicht op de windas



Afb. 628 M15h_R4.02: detail van de windas

3.11.2 Ruimte met houten Belgisch spant

3.11.2.1 GEVELS EN DAK

Het volume werd gebouwd in de eerste helft van de 20^{ste} eeuw. De gevels zijn opgebouwd uit baksteenmetselwerk en voorzien van smalle, rechthoekige vensteropeningen met bakstenen dorpel en betonnen latei.



Afb. 629 M15h: algemeen zicht



Afb. 630 M15h: algemeen zicht

3.11.2.2 INTERIEUR

De ruimte is voorzien van een houten Belgisch spant, een vakwerkspant met patroon van wandstaven: loodrechte staven en stijgende diagonalen.



Afb. 631 M15h_R0.11: algemeen zicht



Afb. 632 M15h_R0.11: algemeen zicht



Afb. 633 M15h_R0.11: detail van het Belgisch spant

Afb. 634 M15h_R0.11: detail van het Belgisch spant

3.11.3 Voormalige paardenstal

3.11.3.1 GEVELS EN DAK

Dit volume werd volgens het kadaster herbouwd omstreeks 1912 en was in gebruik als paardenstal. Het volume is opgebouwd uit bakstenen gevels en heeft een zadeldak met pannen. De scheidingmuur met ruimte 0.11 is opgebouwd uit divers metselwerk met veel koppen: bakstenen van 20/22.5 x 10/13 x 4.5/5 cm in onregelmatig verband (mogelijk recuperatie). De buitenmuur op de perceelsgrens is opgebouwd uit bakstenen van 20 x 10 x 6 cm, gemetseld in kruisverband.



Afb. 635 M15h: algemeen zicht



Afb. 636 M15h: algemeen zicht



Afb. 637 M15h: zicht op de oorspronkelijke buitengevel



Afb. 638 M15h: M15h: zicht op de oorspronkelijke buitengevel

3.11.3.2 GELIJKVLOERSE VERDIEPING

De gelijkvloerse verdieping is voorzien van een kasseivloer en een houten balkenzoldering. De zolderverdieping is toegankelijk via een houten steektrap.



Afb. 639 M15h_R0.12: algemeen zicht

Afb. 640 M15h_R0.12: algemeen zicht

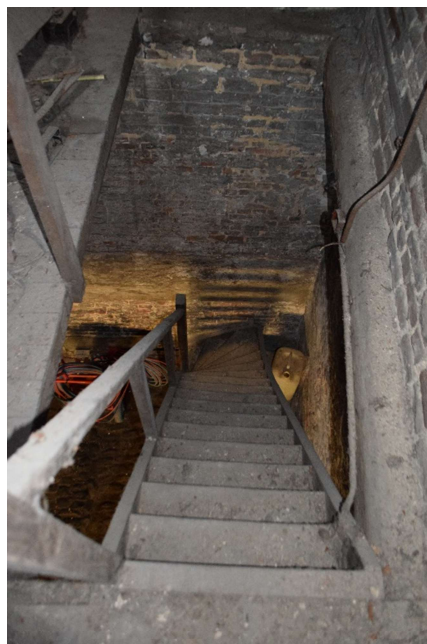

Afb. 641 M15h_R0.12: houten steektrap naar de zolderverdieping



Afb. 642 M15h_R0.12: zicht op de kasseivloer van de paardenstal

3.11.3.3 ZOLDERVERDIEPING

De zolderverdieping is voorzien van een houten plankenvloer. De dakconstructie is een gordingenkap opgebouwd uit dakspanten met twee spantbenen, centrale makelaar die de nokbalk draagt en is vergaard met pen- en gatverbindingen. In de kopgevel (scheidingsmuur met M15h_R1.10) zit een dichtgemetselde vensteropening met houten latei en bakstenen ontlastingsboog (Afb. 645). De indeling in kleine ruimtes met plaatmateriaal dateert van recente datum.



Afb. 643 M15h_R1.04: algemeen zicht



Afb. 644 M15h_R1.04: algemeen zicht



Afb. 645 M15h_R1.09:
dichtgemetselde vensteropening in
kopgevel



Afb. 646 M15h_R1.04: dakconstructie



Afb. 647 M15h_R1.09: dakconstructie



Afb. 648 M15h_R1.04: dakconstructie

Afb. 649 M15h_R1.09: dakconstructie

3.11.4 Voormalige ververij

3.11.4.1 GEVELS

Het volume werd gebouwd in de 18^{de} eeuw, staat weergegeven op het primitief kadasterplan van ca. 1835 en werd in ca. 1958 een stuk ingekort. Het gebouw was in gebruik als pakhuis (18^{de} eeuw), ververij (19^{de} eeuw) en garage (20^{ste} eeuw). De gevels zijn verankerde, bakstenen gevels opgebouwd uit bakstenen van 23 x 10.5/11 x 4.5 cm, gemetseld in kruisverband. De gevel ter hoogte van het binnengebied is voorzien van rechthoekige vensteropeningen, waarvan het grootste deel dichtgemetseld werd (Afb. 651). Enkel de vensteropeningen van de derde bouwlaag zijn ingevuld met houten ramen.



Afb. 650 M15h: algemeen zicht



Afb. 651 M15h: algemeen zicht



Afb. 652 M15h: algemeen zicht



Afb. 653 M15h: zone waar het gebouw werd ingekort



Afb. 654 M15h: algemeen zicht



Afb. 655 M15h: zicht op de zone die ingekort werd in ca. 1958

3.11.4.2 GELIJKVLOERSE VERDIEPING

De gelijkvloerse verdieping was oorspronkelijk voorzien van een kasseivloer (zie smalle aanpalende ruimte)(Afb. 664), overgoten met beton in de loop van de 20^{ste} eeuw. Het plafond is een balkenzoldering opgebouwd uit moer- en kinderbalken. De eerste verdieping is toegankelijk via een houten steektrap.



Afb. 656 M15h_R0.13: algemeen zicht



Afb. 657 M15h_R0.13: algemeen zicht



Afb. 658 M15h_R0.13: zicht op de balkenzoldering



Afb. 659 M15h_R0.13: algemeen zicht naar de achtergevel

De scheidingsmuur met ruimte 0.12 is voorzien van een dichtgemetselde, segmentboogvormige opening met bewaarde luikduimen (Afb. 660). De vensteropeningen in de achtergevel zijn voorzien van een bakstenen ontlastingsboog (Afb. 661).



Afb. 660 M15h_R0.13: scheidingsmuur met 0.12 met dichtgemetselde doorgang



Afb. 661 M15h_R0.13: vensteropeningen voorzien van een ontlastingsboog

Het volume werd in ca. 1958 ingekort. Zo ontstond de smalle ruimte 0.14 die toegankelijk is via de eerste verdieping van dit volume en de binnenkoer van het pand Sint-Antoniuskaai 2 (Afb. 662 - Afb. 664). De ruimte 0.14 is voorzien van scheidingsmuren in recent metselwerk met o.a. betonsteen. De vloer is de oorspronkelijke kasseivloer van het volume.



Afb. 662 M15h_R0.14: algemeen zicht

Afb. 663 M15h_R0.14: algemeen zicht

Afb. 664 M15h_R0.14: kasseivloer

3.11.4.3 EERSTE VERDIEPING

De eerste verdieping is voorzien van een houten plankenvloer en houten balkenzoldering (vernieuwd). De vensteropeningen in de oorspronkelijke buitengevel in het binnengebied werden dichtgemetseld. Op enkele plaatsen bleef het houten schrijnwerk bewaard (Afb. 668).



Afb. 665 M15h_R1.10: algemeen zicht

Afb. 666 M15h_R1.11: algemeen zicht



Afb. 667 M15h_R1.11: algemeen zicht



Afb. 668 M15h_R1.11: dichtgemetselde vensteropening

3.11.4.4 TWEDE VERDIEPING

De tweede verdieping is voorzien van een houten plankenvloer, opgebouwd uit smalle planken (vernieuwd) en een houten balkenzoldering (deels vernieuwd). De vensteropeningen zijn ingevuld met houten ramen (Afb. 672). In de kopgevel bij de trap bevindt zich een dichtgemetselde opening (Afb. 675). De zolderverdieping is toegankelijk via een houten steektrap met balustervormige trappaal (Afb. 674).



Afb. 669 M15h_R2.03: algemeen zicht



Afb. 670 M15h_R2.03: algemeen zicht



Afb. 671 M15h_R2.03: algemeen zicht op de vensteropeningen



Afb. 672 M15h_R2.03: houten raam

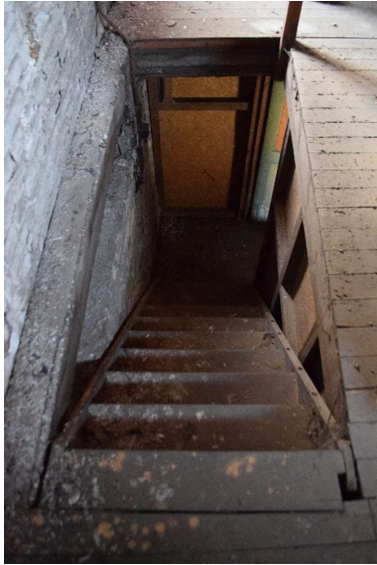

Afb. 673 M15h_R2.03: houten steektrap

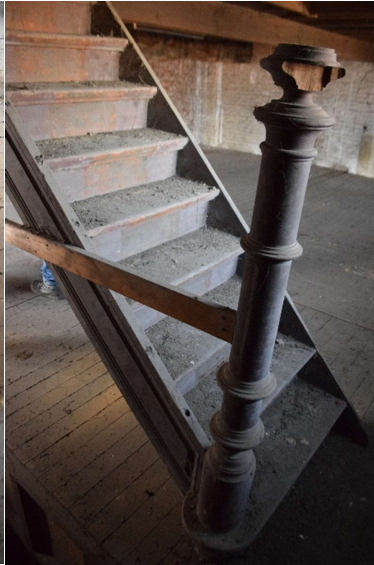

Afb. 674 M15h_R2.03: houten steektrap met balustervormige trappaal



Afb. 675 M15h_R2.03: dichtgemetselde opening

3.11.4.5 ZOLDERVERDIEPING

De zolderverdieping is voorzien van een houten plankenvloer. De dakconstructie is opgebouwd uit schaarspanten met centrale makelaar die de nokbalk draagt. De spanten zijn genummerd: II – III en IIII. Het spant met nummer I werd in ca. 1958 afgebroken met de inkorting van het volume.



Afb. 676 M15h_R3.03: algemeen zicht



Afb. 677 M15h_R3.03: detail van de dakconstructie



Afb. 678 M15h_R3.03: algemeen zicht



Afb. 679 M15h_R3.03: algemeen zicht

4. Bibliografie

4.1 Archief

- KAG, Oorspronkelijke aanwijzende tabel 208, Gent, 1^{ste} afd., Sectie A, nr. 87 t.e.m. 96
- KAG, Aanvullende aanwijzende tabel 209, Gent, 1^{ste} afd., Sectie A, nr. 87 t.e.m. 96
- KAG, Kadastrale legger 212, Gent, 1^{ste} afd., Sectie A, art. 143
- KAG, Kadastrale legger 212, Gent, 1^{ste} afd., Sectie A, art. 207
- KAG, Kadastrale legger 212, Gent, 1^{ste} afd., Sectie A, art. 242
- KAG, Kadastrale legger 212, Gent, 1^{ste} afd., Sectie A, art. 295
- KAG, Kadastrale legger 212, Gent, 1^{ste} afd., Sectie A, art. 345
- KAG, Kadastrale legger 212, Gent, 1^{ste} afd., Sectie A, art. 539
- KAG, Kadastrale legger 212, Gent, 1^{ste} afd., Sectie A, art. 582
- KAG, Kadastrale legger 212, Gent, 1^{ste} afd., Sectie A, art. 779
- KAG, Kadastrale legger 212, Gent, 1^{ste} afd., Sectie A, art. 809
- KAG, Kadastrale legger 212, Gent, 1^{ste} afd., Sectie A, art. 1256
- KAG, Kadastrale legger 212, Gent, 1^{ste} afd., Sectie A, art. 1343
- KAG, Kadastrale legger 212, Gent, 1^{ste} afd., Sectie A, art. 1483
- KAG, Kadastrale legger 212, Gent, 1^{ste} afd., Sectie A, art. 1820
- KAG, Kadastrale legger 212, Gent, 1^{ste} afd., Sectie A, art. 2071
- KAG, Kadastrale legger 212, Gent, 1^{ste} afd., Sectie A, art. 2093
- KAG, Kadastrale legger 212, Gent, 1^{ste} afd., Sectie A, art. 2209
- KAG, Kadastrale legger 212, Gent, 1^{ste} afd., Sectie A, art. 2251
- KAG, Kadastrale legger 212, Gent, 1^{ste} afd., Sectie A, art. 2345
- KAG, Kadastrale legger 212, Gent, 1^{ste} afd., Sectie A, art. 3066
- KAG, Kadastrale legger 212, Gent, 1^{ste} afd., Sectie A, art. 3584
- KAG, Kadastrale legger 212, Gent, 1^{ste} afd., Sectie A, art. 3709
- KAG, Kadastrale legger 212, Gent, 1^{ste} afd., Sectie A, art. 3802
- KAG, Kadastrale legger 212, Gent, 1^{ste} afd., Sectie A, art. 3945
- KAG, Kadastrale legger 212, Gent, 1^{ste} afd., Sectie A, art. 4064
- KAG, Kadastrale legger 212, Gent, 1^{ste} afd., Sectie A, art. 4544
- KAG, Kadastrale legger 212, Gent, 1^{ste} afd., Sectie A, art. 4611
- KAG, Kadastrale legger 212, Gent, 1^{ste} afd., Sectie A, art. 5409
- KAG, Kadastrale legger 212, Gent, 1^{ste} afd., Sectie A, art. 6670
- KAG, Kadastrale legger 212, Gent, 1^{ste} afd., Sectie A, art. 6760
- KAG, Kadastrale legger 212, Gent, 1^{ste} afd., Sectie A, art. 7070
- KAG, Kadastrale mutatieschetsen 207, Gent, 1^{ste} afd., Sectie A, 1846 nr. 1
- KAG, Kadastrale mutatieschetsen 207, Gent, 1^{ste} afd., Sectie A, 1851 nr. 5 en 6
- KAG, Kadastrale mutatieschetsen 207, Gent, 1^{ste} afd., Sectie A, 1854 nr. 2
- KAG, Kadastrale mutatieschetsen 207, Gent, 1^{ste} afd., Sectie A, 1865 nr. 150
- KAG, Kadastrale mutatieschetsen 207, Gent, 1^{ste} afd., Sectie A, 1870 nr. 3
- KAG, Kadastrale mutatieschetsen 207, Gent, 1^{ste} afd., Sectie A, 1877 nr. 2
- KAG, Kadastrale mutatieschetsen 207, Gent, 1^{ste} afd., Sectie A, 1884 nr. 7
- KAG, Kadastrale mutatieschetsen 207, Gent, 1^{ste} afd., Sectie A, 1893 nr. 5
- KAG, Kadastrale mutatieschetsen 207, Gent, 1^{ste} afd., Sectie A, 1900 nr. 5
- KAG, Kadastrale mutatieschetsen 207, Gent, 1^{ste} afd., Sectie A, 1912 nr. 2
- KAG, Kadastrale mutatieschetsen 207, Gent, 1^{ste} afd., Sectie A, 1923 nr. 1
- KAG, Kadastrale mutatieschetsen 207, Gent, 1^{ste} afd., Sectie A, 1927 nr. 1
- KAG, Kadastrale mutatieschetsen 207, Gent, 1^{ste} afd., Sectie A, 1936 nr. 3
- KAG, Kadastrale mutatieschetsen 207, Gent, 1^{ste} afd., Sectie A, 1947 nr. 1
- KAG, Kadastrale mutatieschetsen 207, Gent, 1^{ste} afd., Sectie A, 1959 nr. 1
- KAG, Kadastrale mutatieschetsen 207, Gent, 1^{ste} afd., Sectie A, 1961 nr. 1

KAG, Kadastrale mutatieschetsen 207, Gent, 1^{ste} afd., Sectie A, 1975 nr. 1
KAG, Kadastrale mutatieschetsen 207, Gent, 1^{ste} afd., Sectie A, 1983 nr. 2
KAG, Kadastrale mutatieschetsen 207, Gent, 1^{ste} afd., Sectie A, 1988 nr. 1
KAG, Kadastrale mutatieschetsen 207, Gent, 1^{ste} afd., Sectie A, 1989 nr. 1

SAG, MA, Reeks DD nr. 5, Franse aanwijzende tabel volgens grondgebruik (1802-1804) en Wegwijzer Gent, 1798, C138-144 en C1-8
SAG, MA, Reeks DD nr. 17, Hollandse aanwijzende tabel (1828-1835), nr. 1-9, 11
SAG, MA, Reeks XVI, AF nr. 00573

SAG, G12 1800 nr. 704
SAG, G12 1805 nr. 840
SAG, G12 1823 nr. 4380
SAG, G12 1828 nr. 5118
SAG, G12 1828 nr. 5120
SAG, G12 1838 nr. 4391
SAG, G12 1842 nr. 4394
SAG, G12 1844 nr. 4396
SAG, G12 1846 nr. 7137
SAG, G12 1853 nr. 8466
SAG, G12 1864 nr. 9561
SAG, G12 1895 nr. Q3
SAG, G12 1902 nr. M9
SAG, G12 1933 nr. M13
SAG, G12 1958 nr. S15
SAG, G12 KW M23.75
SAG, G12 1981 nr. 678
SAG, G12 1986 nr. 730
SAG, G12 2007/6

SAG, OA Reeks 153/1 nr. 201-202 – Concordantietabel
SAG, OA Reeks 153/1, nr. 30 (1701-1711), f° 43r-46v
SAG, OA Reeks 153/1, nr. 31 (1744-1750), f° 43r-47r
SAG, OA Reeks 153/1, nr. 32 (1753-1761), f° 43r-47r
SAG, OA Reeks 153/1, nr. 33 (1782-1797), f° 43v-47r
SAG, OA, Reeks 535, nr. 138/02
SAG, OA, Reeks 535, nr. 138/03
SAG, OA, Reeks 535, nr. 138/04
SAG, OA Reeks 535, nr. 198/17
SAG, OA, Reeks 535, nr. 304/068
SAG, OA, Reeks 535, nr. 304/085
SAG, OA, Reeks 535, nr. 304/099

SAG, Beeldbank Gent, SCMS_PBK_2132
SAG, Beeldbank Gent, SCMS_PBK_2142
SAG, Beeldbank Gent, SCMS_PBK_2146
SAG, Beeldbank Gent, SCMS_FO_0038
SAG, Beeldbank Gent, SCMS_FO_0039
SAG, Beeldbank Gent, SCMS_FO_0041
SAG, Beeldbank Gent, SCMS_FO_3907 2-3
SAG, Beeldbank Gent, SCMS_FO_5108
SAG, Beeldbank Gent, SCMS_FO_5110

SAG, Beeldbank Gent, SCMS_FO_5116
SAG, Beeldbank Gent, SCMS_FO_5121
SAG, Beeldbank Gent, SCMS_FO_5122
SAG, Beeldbank Gent, SCMS_FO_5135

SAG, SCMS Dossiers, Doos 61
SAG, SCMS Plannen, Doos 24, Map 174
SAG, SCMS Plannen, Doos 19, Map 125

Zicht op de Sint-Antoniusskaai in 1881, een aquarel van Lammens (SAG, Atlas Goeghebuer, L54/12)

SAG, Wegwijzer Gent, jaar 1817
SAG, Wegwijzer Gent, jaar 1826
SAG, Wegwijzer Gent, 1865

KIK, b034510, 1942 cglw
KIK, b034511, 1942 cglw
KIK, b034512, 1942 cglw
KIK, b034554, 1942 cglw
KIK, b034573, 1942 cglw
KIK, b034574, 1942 cglw
KIK, b034618, 1942 cglw
KIK, b034616, 1942 cglw
KIK, t002811, 1970
KIK, t002812, 1970

Postkaartencollectie Delcampe

KBR, Gandavum vulgo Gent . Amsterdam : Joannes Blaeu, 1649
KBR, Ferrariskaart 1771-1778, kaartblad 35

RAG, Kaarten en plannen nr 1916
RAG, primitieve kadasterplannen

Fotocollectie Vlaamse Gemeenschap uit 1976 (verschillende panden binnen het bouwblok)

4.2 Literatuur

SAG, De zoete zonde. Sporen van suikerproductie in Gent, De Vitrine #1

4.3 Elektronische bronnen

<https://inventaris.onroerenderfgoed.be/erfgoedobjecten/301347>
<https://inventaris.onroerenderfgoed.be/erfgoedobjecten/19531>
<https://inventaris.onroerenderfgoed.be/erfgoedobjecten/18818>
<https://inventaris.onroerenderfgoed.be/erfgoedobjecten/19663>
<https://inventaris.onroerenderfgoed.be/themas/2816>
<https://inventaris.onroerenderfgoed.be/themas/2786>

Agentschap Onroerend Erfgoed 2020: Drie samenhangende stadswoningen [online]
<https://id.erfgoed.net/erfgoedobjecten/19658> (Geraadpleegd op 21-10-2020)

Agentschap Onroerend Erfgoed 2020: Herenhuis [online]
<https://id.erfgoed.net/erfgoedobjecten/19659> (Geraadpleegd op 21-10-2020)

Agentschap Onroerend Erfgoed 2020: Hoekhuis [online]
<https://id.erfgoed.net/erfgoedobjecten/19517> (Geraadpleegd op 21-10-2020)

Agentschap Onroerend Erfgoed 2020: Twee arbeiderswoningen [online]
<https://id.erfgoed.net/erfgoedobjecten/19524> (Geraadpleegd op 21-10-2020)

Agentschap Onroerend Erfgoed 2020: Breedhuis [online]
<https://id.erfgoed.net/erfgoedobjecten/19526> (Geraadpleegd op 21-10-2020)

Agentschap Onroerend Erfgoed 2020: Stadswoning In de wapens van Amsterdam [online]
<https://id.erfgoed.net/erfgoedobjecten/19519> (Geraadpleegd op 21-10-2020)

Agentschap Onroerend Erfgoed 2020: Stadswoningen [online]
<https://id.erfgoed.net/erfgoedobjecten/19520> (Geraadpleegd op 21-10-2020)

Agentschap Onroerend Erfgoed 2020: Stadswoning [online]
<https://id.erfgoed.net/erfgoedobjecten/19521> (Geraadpleegd op 21-10-2020)

Agentschap Onroerend Erfgoed 2020: Stadswoning [online]
<https://id.erfgoed.net/erfgoedobjecten/19523> (Geraadpleegd op 21-10-2020)