



KASTERLEE, HOUTUM

Archeologienota: Programma van maatregelen.

RAPPORT NR. 1460

Titel

Archeologienota Kasterlee, Houtum: Programma van maatregelen

Auteur(s)

Bart Van Eyck & Jeroen Verrijckt

Erkende archeoloog

2015/00053 - Jeroen Verrijckt

Projectnummer J. Verrijckt

2023-497

Projectnummer Onroerend Erfgoed

2023K321

Plaats en datum

Beerse, 1/12/2023

INHOUD

	Administratieve gegevens	3
1	Gemotiveerd advies	4
1.1	Aanleiding vooronderzoek	4
1.2	Resultaten vooronderzoek	4
1.3	Keuze vervolgonderzoek	5
1.3.1	Onderzoek zonder ingreep in de bodem	5
1.3.2	Onderzoek met ingreep in de bodem	6
2	Programma van maatregelen	8
2.1	Vraagstelling en onderzoeksdoelen	10
2.2	Onderzoekstechnieken landschappelijk bodemonderzoek	12
2.2.1	Algemene bepalingen	12
2.2.2	Specifieke methodologie	13
2.2.3	Potentieel vervolgtraject	15
2.3	Onderzoekstechnieken archeologisch booronderzoek	15
2.3.1	Algemene bepalingen	15
2.3.2	Specifieke methodologie	15
2.3.3	Potentieel vervolgtraject	16
2.4	Onderzoekstechnieken proefputtenonderzoek in functie van een prehistorische artefactensite	16
2.4.1	Algemene bepalingen	16
2.4.2	Specifieke methodologie	17
2.4.3	Potentieel vervolgtraject	17
2.5	Onderzoekstechnieken proefsleuven	18
2.5.1	Algemene bepalingen	18
2.5.2	Specifieke methodologie	18
2.6	Voorziene afwijkingen ten aanzien van de Code van Goede Praktijk	21
3	Lijst met figuren	22
4	Bibliografie	22

1 ADMINISTRATIEVE GEGEVENS

Projectcode J. Verrijckt		2023-497
Projectcode Onroerend Erfgoed		2023K321
Locatie	Provincie	Antwerpen
	Gemeente	Kasterlee
	Straat	Houtum
Kadastrale gegevens	Gemeente	Kasterlee
	Afdeling	1
	Sectie	D
	Percelen	23w, 40n
Coördinaten	Noordoost	X: 192327.24 Y: 213237.65
	Noordwest	X: 192358.66 Y: 213214.99
	Zuidoost	X: 192298.50 Y: 213132.57
	Zuidwest	X: 192266.86 Y: 213169.31
Oppervlakte plangebied		Ca. 4.269 m ²
Oppervlakte bodemingreep		Ca. 4.269 m ²
Erkend Archeoloog		2015/00053 – Jeroen Verrijckt

1 GEMOTIVEERD ADVIES

1.1 Aanleiding vooronderzoek

De aanleiding van het bureauonderzoek vormt de geplande verkaveling van enkele percelen langsheen Houtum te Kasterlee. Meer informatie over de aanleiding van het vooronderzoek is terug te vinden in het verslag van resultaten.

1.2 Resultaten vooronderzoek

Tijdens het vooronderzoek zonder ingreep in de bodem kon enkel het bureauonderzoek uitgevoerd worden. Op basis van dit vooronderzoek zonder ingreep in de bodem was het niet mogelijk om met voldoende zekerheid een uitspraak te doen over de aanwezigheid en waarde van archeologisch erfgoed op het terrein.

Het plangebied ligt in de huidige gemeente Kasterlee. De oudste vermelding zou teruggaan tot het jaar 1144, waarbij men toen sprak over Casterla. In 1186 sprak men verder over Casterle. Enkele jaren later in het jaar 1186 spreekt men in historische bronnen over Casterlo. Over de betekenis van het toponiem is vandaag de dag nog wat onenigheid. Wat wel vaststaat is dat de naam vrijwel zeker een zgn. Lo-naam is.¹ Op de vroegste historische kaarten blijkt het plangebied ingericht als landbouwgrond. Op de topografische kaart uit 1873 wordt binnen het zuidelijke deel van het plangebied vooreerst bebouwing gekarteerd. Deze bebouwing (mogelijks een hoeve) blijft tot op de orthofoto uit 1979 – 1990 zichtbaar. Op de orthofoto uit 2000 – 2003 is de bebouwing verdwenen en fungeert het plangebied wederom als weiland.

De omgeving rondom het plangebied situeert zich volgens het Digitaal Hoogtemodel van Vlaanderen (DHM) tussen de ca. 14 en ca. 30 m +TAW. Het hoogste punt betreft de top van de Kempische Heuvelrug. In noordelijke richting helt het landschap af richting de AA vallei. In zuidelijke richting helt het plangebied af richting de vallei van de Kleine Nete. Het plangebied zelf situeert zich volgens het Digitaal Hoogtemodel (DHM) tussen de ca. 17,85 m en 18,34 m +TAW. Daarmee situeert het plangebied zich eerder onderaan de zuidelijke flank van de Kempense Heuvelrug. Meer bepaald op de rand van de (toenmalige) Vallei van de Kleine Nete. Dit wordt tevens eveneens duidelijk weergegeven op de Quartair geologische kaart. Binnen bovengenoemde vallei situeren zich verscheidene waterlopen. Binnen het plangebied worden vier bodemtypes gekarteerd. Het meest zuidelijke deel van het plangebied wordt gekarteerd als Zep-bodem. Verder wordt het noordoostelijke deel van het plangebied gekarteerd als bodemtype Zdm. Tot slot wordt de noordelijke hoek van het plangebied gekarteerd onder bodemtype Zcm. Met een OB-bodem doelt men op reeds bebouwde bodem. Een Zep-bodem betreft een natte bodem zonder profielontwikkeling. Een Zdm-bodem betreft een matig natte zandgrond met diepe antropogene humus A-horizont. Een Zcm-bodem betreft een matig droge zandgrond met diepe antropogene A-horizont. Onder het plaggendek vindt men vaak overblijfselen van een (verbrokkelde) Podzol B. Gelet op de landschappelijke ligging, op de rand langsheen de Vallei van de Kleine Nete, is er een hoge verwachting voor steentijdartefactensites aanwezig.

Het plangebied kent geen archeologische en historische gegevens. De ruime omgeving van het plangebied kent eveneens weinig archeologische vondstlocaties. Het ontbreken van goed onderzochte archeologische sites wil echter niet zeggen dat er geen archeologische sites aanwezig zijn. De weinige archeologische vondstlocaties tonen aan dat er wel degelijk archeologische sites aanwezig zijn. Binnen enkele percelen ten noordwesten van het plangebied werden bij veldkartering

¹ Debrabandere, F. et al. 2010

een honderdtal vuursteen artefacten aangetroffen. Deze werden gedateerd in het Mesolithicum en Neolithicum. Verder werd in het kader van de aanleg van de Kempense Noord – Zuidverbinding een vooronderzoek met ingreep in de bodem uitgevoerd. Bij dit onderzoek werden verscheidene paalkuilen en greppels aangetroffen die gedateerd werden de Nieuwe Tijd. Verder werd eveneens een loopgracht uit de Tweede Wereldoorlog aangetroffen. De overige CAI-waardes gaan terug op plaatsaanduidingen van historische bebouwing. Zo maakt de CAI melding van de 15^e -eeuwse watermolen nabij het plangebied.

De opdrachtgever voorziet de verkaveling van enkele percelen langsheen Houtum te Kasterlee. Vandaag de dag bestaat het plangebied uit twee percelen. Beide percelen samen worden doormiddel van herverkaveling opgedeeld in 5 bouwloten. De oppervlakte van deze bouwloten varieert tussen de 805 m² en 865 m². Binnen elk bouwlot is telkens plaats voor één vrijstaande woning. De verkavelingsvergunning omvat louter het verkavelen van de gronden. Voor de bouw van elke individuele woning dient naderhand een aparte bouwvergunning aangevraagd te worden. Met die reden is het niet mogelijk om de exacte omvang- en verstoringsdieptes na te gaan. Voor een woning dient algemeen rekening gehouden te worden met een minimale funderingsdiepte van ca. 80 cm beneden het maaiveld (vorstvrije zone). Verder dient eveneens rekening gehouden te worden met de aanleg van nutsleidingen, (water-)putten, e.d. Achterliggend aan deze bouwloten, dit langsheen de noordwestelijke grens van het plangebied, wordt een zone voorzien waarbinnen bijgebouwen kunnen gerealiseerd worden.

Op basis van bovenstaande gegevens kan een matige tot hoge archeologische verwachting worden toegeschreven voor het aantreffen van artefactsites uit de steentijd. De landschappelijke en hydrografische ligging van het plangebied zijn hierin doorslaggevend. Voor sporensites vanaf het Neolithicum tot en met de Romeinse Periode kan een eerder matige archeologische verwachting worden toegeschreven. Voor sporensites vanaf de middeleeuwen tot en met de Nieuwe Tijd kan wederom een eerder hoge archeologische verwachting worden toegeschreven.

Op basis van bovenstaande archeologische verwachting kan een potentieel op kennisvermeerdering geformuleerd worden. Gelet op het ontbreken van goed onderzochte, grootschalige archeologische onderzoeken in de omgeving van het plangebied, is er een hoog potentieel op kennisvermeerdering aanwezig.

1.3 Keuze vervolgonderzoek

1.3.1 Onderzoek zonder ingreep in de bodem

GEOFYSISCH ONDERZOEK

Het is niet nuttig om geofysisch onderzoek toe te passen binnen het plangebied. Geofysisch onderzoek spoort anomalieën in de bodem op. Doordat de te verwachten archeologische resten bestaan uit grondsporen of vondsten zullen de resultaten van een geofysisch onderzoek niet afdoende zijn om eventuele sites op te sporen of te interpreteren.

Het is mogelijk om deze methode toe te passen op het terrein.

Geofysisch onderzoek is niet schadelijk voor het bodemarchief binnen het plangebied.

Een kosten-batenanalyse toont aan dat het niet noodzakelijk is om geofysisch onderzoek uit te voeren in het plangebied. Doordat de te verwachten archeologische resten bestaan uit grondsporen of vondsten zullen de resultaten van een geofysisch onderzoek niet afdoende zijn om eventuele sites

op te sporen of te interpreteren. Om eventuele resultaten te verifiëren zal een vooronderzoek met ingreep in de bodem steeds noodzakelijk zijn.

VELDKARTERING

Het is niet nuttig een veldkartering uit te voeren binnen het plangebied. Het plangebied fungeert vandaag de dag als weide. Hierdoor is er geen zichtbaarheid voor eventuele vondsten die aan de oppervlakte terug te vinden zijn. Tevens kunnen de resultaten van de veldkartering geen sluitend antwoord bieden op de aanwezigheid van intacte archeologische vindplaatsen. In se zijn alle archeologische vindplaatsen die aan de oppervlakte terug te vinden zijn reeds (gedeeltelijk) verstoord.

Het is niet mogelijk om deze methode toe te passen op het terrein.

Een veldkartering is niet schadelijk voor het bodemarchief binnen het plangebied.

Een kosten-batenanalyse toont aan dat de resultaten uit een veldkartering niet garant staan voor een goede bewaring van een archeologische site. Om eventuele resultaten te verifiëren zal een vooronderzoek met ingreep in de bodem steeds noodzakelijk zijn.

LANDSCHAPPELIJK BODEMONDERZOEK

Het is nuttig een landschappelijk bodemonderzoek uit te voeren binnen het plangebied. Een landschappelijk booronderzoek is een toetsing van de gegevens omtrent de bodemopbouw zoals beschreven op de bodemkaart van Vlaanderen. Volgens de bodemkaart komt binnen het plangebied een (verbrokkelde) podzol B voor. Een bodemonderzoek laat ook toe om uitspraken over bodembewaring, verstoringen en diepte van een eventueel archeologisch vlak te doen.

Het is niet mogelijk om deze methode toe te passen op het terrein. Een landschappelijk bodemonderzoek kan pas uitgevoerd worden van zodra duidelijkheid is of de omgevingsvergunning voor een verkaveling bekomen wordt.

Een landschappelijk bodemonderzoek is niet schadelijk voor het bodemarchief binnen het plangebied.

Een kosten-batenanalyse toont aan dat een landschappelijk bodemonderzoek noodzakelijk is. Een dergelijk onderzoek is de beste en goedkoopste manier om gegevens te verkrijgen over de bodemopbouw, bodembewaring en eventuele aanwezigheid van een paleobodem. Op basis van de bodemkundige gegevens verkregen uit het landschappelijke bodemonderzoek dient beslist te worden welke overige vervolgonderzoeken noodzakelijk zijn.

1.3.2 Onderzoek met ingreep in de bodem

VERKENNEND OF WAARDEREND ARCHEOLOGISCH BOORONDERZOEK, PROEFPUTTEN ONDERZOEK IN FUNCTIE VAN ARTEFACTENSITES

Het is nuttig een verkennend of waarderend archeologisch booronderzoek en een proefputten onderzoek in functie van artefactensites uit te voeren, indien uit de landschappelijke boringen blijkt

dat er een paleobodem bewaard is binnen het plangebied. Wanneer er een paleobodem bewaard is, is de kans op het aantreffen van een in situ bewaarde steentijdvindplaats groot.

Het is niet mogelijk om deze methode toe te passen op het terrein. Een verkennend of waarderend archeologisch booronderzoek en een proefputten onderzoek in functie van artefactensites kan pas uitgevoerd worden van zodra de landschappelijke boringen uitgevoerd zijn én uit de resultaten hiervan blijkt dat er een intacte paleobodem bewaard is.

Een verkennend of waarderend archeologisch booronderzoek en een proefputten onderzoek in functie van artefactensites booronderzoek is schadelijk voor het bodemarchief binnen het plangebied.

Een kosten-batenanalyse toont aan dat een verkennend of waarderend archeologisch booronderzoek en een proefputten onderzoek in functie van artefactensites noodzakelijk is indien blijkt dat er een paleobodem bewaard is.

PROEFSLEUVENONDERZOEK

Het is nuttig een proefsleuvenonderzoek uit te voeren. Een proefsleuvenonderzoek is bij uitstek de manier op sporensites op te sporen. Voordat een proefsleuvenonderzoek uitgevoerd kan worden, dient er zekerheid te zijn omtrent de aanwezigheid van eventuele artefactensites uit de steentijd. Indien er artefactensites aanwezig zijn, dienen deze eerst onderzocht te worden alvorens een sleuvenonderzoek uitgevoerd kan worden.

Het is niet mogelijk om deze methode toe te passen op het terrein. Een proefsleuvenonderzoek kan pas uitgevoerd worden van zodra de er geen artefactensites uit de steentijd meer aanwezig zijn.

Een proefsleuvenonderzoek is schadelijk voor het bodemarchief binnen het plangebied. Het is echter wel de enige methode om sporensites op te sporen en te waarderen.

Een kosten-batenanalyse toont aan dat een proefsleuvenonderzoek noodzakelijk is om aan te tonen of er al dan niet sporensites aanwezig zijn binnen de contouren van het plangebied.

Op basis van de uitgevoerde bureaustudie wordt door J. Verrijckt BV na afloop van het landschappelijk bodemonderzoek in de vorm van boringen en de eventuele archeologische boringen een vooronderzoek met ingreep in de bodem door middel van proefsleuven geadviseerd. De mogelijke te volgen trajecten, gebaseerd op de resultaten van het landschappelijk bodemonderzoek, worden hieronder beschreven in het programma van maatregelen.

2 PROGRAMMA VAN MAATREGELEN

Uit bovenstaande gegevens adviseert J. Verrijckt Bvba een vervolgonderzoek in de vorm van een landschappelijk booronderzoek.

In totaal dient 4.269 m² onderzocht te worden.

Afhankelijk van de resultaten uit dit landschappelijk booronderzoek zijn volgende vervolgtrajecten mogelijk:

- Intacte bodem:
 - o Indien er geen bewaarde B-horizont en/of E-horizont, podzolbodem of begraven paleobodem aanwezig is, is er geen verwachting voor goed bewaarde steentijdsites: proefsleuven
 - o Indien er een goed bewaarde B-horizont en/of E-horizont, podzolbodem of begraven paleobodem aanwezig is, is er een verwachting voor goed bewaarde steentijdsites: archeologische boringen (verkennend, eventueel waarderend), proefputtenonderzoek, gevolgd door proefsleuvenonderzoek (m.u.v. zones die op basis van de resultaten van het booronderzoek door middel van een opgraving onderzocht moeten worden)
- Zwaar verstoorde bodem door recente bodemingrepen, hierbij is de C-horizont diepgaand vergraven:
 - o Zware verstoring over het volledige plangebied: geen verder onderzoek
 - o Gedeeltelijk verstoord plangebied: beperkt verder onderzoek in niet verstoorde delen.

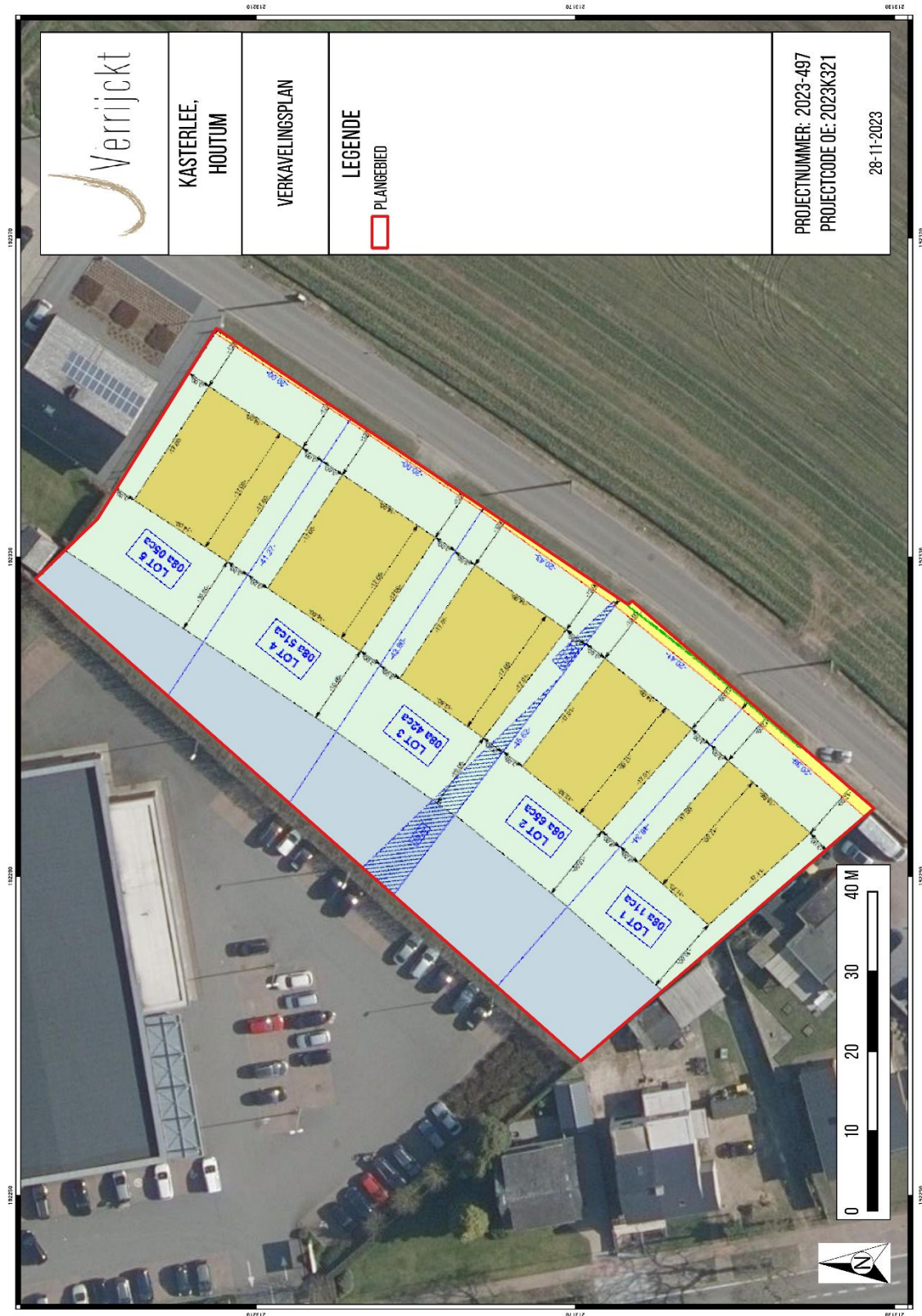

Figuur 1: Plangebied met weergave van toekomstige inplanting² op orthofoto³

² Plan aangebracht door initiatiefnemer.

³ AGIV 2023e

2.1 Vraagstelling en onderzoeksdoelen

Het vooronderzoek zonder ingreep in de bodem in de vorm van landschappelijke boringen, heeft tot doel de aardkundige opbouw te leren kennen. Hierbij dient de gaafheid van de bodem en eventuele aanwezigheid van verstoringen in kaart gebracht te worden. Het eventuele vooronderzoek mét ingreep in de bodem heeft tot doel om archeologische sites op te sporen, hun bewaringstoestand en eventuele bedreiging te evalueren.

Het uit te voeren onderzoek dient in uitgesteld traject uitgevoerd te worden, aangezien de onderzoeken pas mogelijk zijn na het bekomen van de omgevingsvergunning.

Dit houdt allereerst in dat het aanvullend vooronderzoek zonder ingreep in de bodem door middel van landschappelijke boringen op een later tijdstip uitgevoerd dient te worden.

Bij het verder archeologisch onderzoek dienen volgende onderzoeksvragen beantwoord te worden:

Bodem en paleolandschap

- Welke bodemhorizonten worden in de boringen of profielen aangetroffen en wat is de genese ervan? Welke zijn de bodemprocessen die hiermee geassocieerd worden?
- Wat is de relatie tussen deze bodemhorizonten en het omliggende landschap?
- Vertegenwoordigen deze horizonten relevante archeologische niveaus?
- Indien deze horizonten relevante archeologische niveaus omvatten:
- Wat is de aard van dit niveau?
- Heeft dit niveau een duidelijke begrenzing?
- Kan dit niveau gedateerd worden?
- Zijn er aanwijzingen dat dit niveau geassocieerd kan worden met een archeologische site?
- Wat is de bewaringstoestand van dit niveau?
- Wat is de impact van de geplande graafwerken op dit niveau?

Sites uit de steentijden en vuursteenconcentraties

- Zijn er steentijdartefacten aanwezig?
- Is er een clustering in de steentijdartefacten aan te wijzen?
- Wat zijn de grenzen van de ruimtelijke spreiding(en) van de steentijdartefacten?
- Wat is de datering van de artefacten?

Sporenbestand

- Zijn er sporen aanwezig? Wat is de aard en de datering van de sporen?

- Hoe is de bewaringstoestand van de sporen?
- Maken de sporen deel uit van één of meerdere structuren?
- Behoren de sporen tot één of meerdere periodes?
- Wat is de relatie tussen de bodem, de archeologische sporen en de landschappelijke context?
- Kunnen archeologische vindplaatsen in tijd, ruimte en functie afgebakend worden (incl. de argumentatie)? Is er een relatie met omliggende vindplaatsen?
- Wat is de vastgestelde en verwachte bewaringstoestand van elke archeologische vindplaats?
- Wat is de waarde van elke vastgestelde archeologische vindplaats?

Impact geplande bodemingrepen

- Wat is de potentiële impact van de geplande ruimtelijke ontwikkeling op de waardevolle - archeologische vindplaatsen?
- Voor waardevolle archeologische vindplaatsen die bedreigd worden door de geplande ruimtelijke ontwikkeling: hoe kan deze bedreiging weggenomen of verminderd worden (maatregelen behoud in situ)?

Motivatie en bepalingen mogelijk verder archeologisch onderzoek

- Voor waardevolle archeologische vindplaatsen die bedreigd worden door de geplande ruimtelijke ontwikkeling en die niet in situ bewaard kunnen blijven:
- Wat is de ruimtelijke afbakening (in drie dimensies) van de zones voor vervolgonderzoek?
- Welke aspecten verdienen bijzondere aandacht, zowel vanuit methodologie als aanpak voor het vervolgonderzoek?
- Welke vraagstellingen zijn voor vervolgonderzoek relevant?
- Zijn er voor de beantwoording van deze vraagstellingen natuurwetenschappelijke onderzoeken nodig? Zo ja, welke type staalnames zijn hiervoor noodzakelijk en in welke hoeveelheid?
- Wat is de financiële impact van eventueel vervolgonderzoek?

Het onderzoeksdoel is bereikt wanneer op basis van het vooronderzoek met ingreep in de bodem een uitspraak kan worden gedaan over de aard, omvang en bewaringstoestand van de archeologische waarden in het plangebied. Hieraan dient een advies gekoppeld te worden voor vrijgave van het terrein, een opgraving of behoud in situ.

2.2 Onderzoekstechnieken landschappelijk bodemonderzoek

2.2.1 Algemene bepalingen

Landschappelijk booronderzoek is een kartering van het terrein waarbij de bodemopbouw en bodembewaring bestudeerd worden.

De algemene bepalingen van een landschappelijk bodemonderzoek, zoals vastgesteld in de Code van Goede Praktijk zijn hier van toepassing:

1° boor:

Manuele boringen worden uitgevoerd met een gutsboor of een Edelmanboor. Gutsboren hebben een minimale diameter van 3 cm, Edelmanboren een minimale diameter van 7 cm. Indien het gebruik van gutsboren of Edelmanboren niet mogelijk is door de samenstelling van de ondergrond, worden boren gebruikt die aangepast zijn aan deze ondergrond. De gehanteerde boor laat steeds toe om een natuurgetrouwe doorsnede te bekomen van de aanwezige aardkundige eenheden. Voor het bekomen van natuurwetenschappelijke stalen worden aangepaste boren aangewend. Bij het gebruik van mechanische boringen wordt een techniek gehanteerd die toelaat om stalen op te boren die van dezelfde kwaliteit zijn als de kwaliteit die in normale omstandigheden bereikt zou worden met een handmatige boring.

2° grid en lokalisering:

De keuze van het grid en de resolutie gebeurt in functie van de te verwachten complexiteit van het landschap, is gebaseerd op de resultaten van het bureauonderzoek en wordt beschreven en gemotiveerd in de rapportering. Indien afgeweken wordt van het initiële opzet op basis van de bekomen inzichten tijdens de uitvoering van het onderzoek, wordt dit eveneens beschreven en verantwoord in de rapportering. Het grid is steeds van die aard dat het toelaat om voldoende gefundeerde uitspraken te doen over het geheel van het onderzochte gebied, eventueel in combinatie met landschappelijke profielputten. De lokalisering van de boorpunten gebeurt met xyz-coördinaten (planimetrie in Lambertcoördinaten (EPSG:31370), altimetrie ten opzichte van de Tweede Algemene Waterpassing). Indien een vast grid gehanteerd wordt, worden de coördinaten bepaald met een nauwkeurigheidsgraad van minimaal 1 cm. Indien geen vast grid gehanteerd wordt, volstaat een nauwkeurigheidsgraad van 1 m.

3° boordiepte:

Er wordt geboord totdat het boorprofiel alle aardkundige eenheden omvat waarin archeologische sites in stratigrafisch primaire positie kunnen voorkomen die relevant zijn voor de vraagstellingen van het onderzoek.

4° boorbeschrijving:

Alle boringen worden in het veld beschreven. Deze beschrijving bevat minstens de gegevens zoals opgenomen in de boorlijst (zie hoofdstuk 6.11.8). Een selectie van representatieve boorprofielen wordt open gelegd en tegen een egale en neutrale achtergrond in detail gefotografeerd, waarbij de stratigrafische volgorde wordt aangehouden, en de dikte van elke aardkundige eenheid overeenstemt met de dikte zoals ze opgeboord werd, met aanduiding van boven- en onderzijde.

5° verwerking en interpretatie:

De boorgegevens worden verwerkt in de boorlijst en daaraan gekoppelde plannen. De boorprofielen worden geanalyseerd en geïnterpreteerd naar zinvolle aardkundige eenheden. Voor elke aardkundige eenheid wordt een beschrijving geboden en voor elk boorprofiel wordt de ontstaansgeschiedenis gereconstrueerd. Op basis van de waargenomen variatie in aardkundige opbouw worden alle boorlocaties toegewezen tot een beperkt aantal typeprofielen die representatief zijn voor de onderscheiden variaties in aardkundige opbouw of bodemontwikkeling en –conservatie. Er wordt een overzichtsplan aangemaakt waarop deze variatie is aangeduid, evenals terreindoorsneden daarvan. Er wordt een digitaal terreinmodel gemaakt van de relevante aardkundige eenheden.

2.2.2 Specifieke methodologie

Binnen het plangebied worden de boringen geplaatst in een verspringend driehoeksgrid van 30 x 40 m. Concreet betekent dit dat er binnen het plangebied 5 boringen geplaatst worden. Mocht ter plaatse blijken dat deze vooropgestelde boorpunten onuitvoerbaar of ontoegankelijk zijn kan de veldwerkleider ter plaatse evalueren en herlokaliseren. Het verplaatste boorpunt wordt in dat geval opnieuw ingemeten en aangeduid op de kaart.



Figuur 2: Inplanting landschappelijke boringen

2.2.3 Potentieel vervoltraject

Afhankelijk van de resultaten uit dit landschappelijk booronderzoek zijn volgende vervoltrajecten mogelijk:

- Intacte bodem:
 - o Indien er geen bewaarde B-horizont en/of E-horizont, podzolbodem of begraven paleobodem aanwezig is, is er geen verwachting voor goed bewaarde steentijdsites: proefsleuven
 - o Indien er een goed bewaarde B-horizont en/of E-horizont, podzolbodem of begraven paleobodem aanwezig is, is er een verwachting voor goed bewaarde steentijdsites: archeologische boringen (verkennend, eventueel waarderend), proefputtenonderzoek, gevolgd door proefsleuvenonderzoek (m.u.v. zones die op basis van de resultaten van het booronderzoek door middel van een opgraving onderzocht moeten worden)
- Zwaar verstoorde bodem door recente bodemingrepen, hierbij is de C-horizont diepgaand vergraven:
 - o Zware verstoring over het volledige plangebied: geen verder onderzoek
 - o Gedeeltelijk verstoord plangebied: beperkt verder onderzoek in niet verstoorde delen.

2.3 Onderzoekstechnieken archeologisch booronderzoek

2.3.1 Algemene bepalingen

Archeologisch booronderzoek heeft tot doel het opsporen van steentijdvindplaatsen. Dergelijke vindplaatsen kenmerken zich voornamelijk door een verspreiding van losse vondsten. Bij een archeologisch booronderzoek wordt de bodem op een systematische wijze bemonsterd waardoor eventuele verspreidingen van vondsten in kaart worden gebracht.

Een verkennend archeologisch booronderzoek is een evaluatie van een terrein waar een goede bodembewaring werd aangetroffen. Indien hieruit blijkt dat er steentijdvindplaatsen aanwezig zijn, dient een waarderend archeologisch booronderzoek uitgevoerd te worden, waarbij de aangetroffen site verder geëvalueerd en afgebakend wordt.

De algemene bepalingen van een archeologisch booronderzoek, zoals vastgesteld in de Code van Goede Praktijk zijn hier van toepassing.

2.3.2 Specifieke methodologie

Het archeologische booronderzoek kent twee onderzoeksfases. In de eerste fase worden verkennende archeologische boringen geplaatst. Deze boringen worden geplaatst op locaties waar een bewaarde paleobodem aanwezig is en dus een verwachting voor intacte steentijdsites is. De boringen worden geplaatst in een verspringend driehoeksgrid met een afstand van 10 m tussen de raaien en 12 m tussen de boringen in een raai. De tweede fase betreft een waarderend booronderzoek. Dit booronderzoek wordt uitgevoerd in de zones waar tijdens het verkennende

booronderzoek positieve waarden voor artefacten uit de vroege prehistorie (steentijd) werden aangetroffen. De waarderende boringen dienen geplaatst te worden rondom elke verkennende archeologische boring waarin één of meerdere artefacten uit de steentijd, en van duidelijke menselijke oorsprong, zijn aangetroffen. Op deze locaties worden extra boringen geplaatst in een verspringend driehoeksgrid van 5 m tussen de raaien en 6 m tussen de boringen in een raai.

2.3.3 Potentieel vervolgtraject

Afhankelijk van de resultaten uit het verkennende archeologische booronderzoek zijn volgende vervolgtrajecten mogelijk:

- Archeologische indicatoren uit de steentijd aangetroffen én goede bodembewaring⁴:
 - o Proefputtenonderzoek in functie van een prehistorische artefactensite
 - o gevolgd door proefsleuvenonderzoek
- Geen archeologische indicatoren uit de steentijd aangetroffen:
 - o Proefsleuvenonderzoek

2.4 Onderzoekstechnieken proefputtenonderzoek in functie van een prehistorische artefactensite

2.4.1 Algemene bepalingen

Een proefputtenonderzoek in functie van prehistorische artefacten sites heeft tot doel om de locatie van lithische artefacten, aangetroffen bij het waarderende booronderzoek, te beoordelen. Er dient verder onderzoek door middel van een proefputtenonderzoek uitgevoerd te worden indien er sprake is van vindplaatsen waar minstens één of meerdere artefacten uit de steentijd, en van duidelijke menselijke oorsprong, zijn aangetroffen tijdens het waarderende archeologische booronderzoek. Indien rondom de zones waar artefacten zijn aangetroffen, andere indicatoren van menselijke oorsprong aanwezig zijn (bijvoorbeeld handgevormd aardewerk, verkoold graan, verkoalde hazelnootdoppen, verbrand bot, houtskool ...) dient deze zone eveneens verder onderzocht te worden. Indien dergelijke indicatoren (bijvoorbeeld handgevormd aardewerk, verkoold graan, verkoalde hazelnootdoppen, verbrand bot, houtskool ...) enkel geïsoleerd voorkomen zonder artefacten uit de steentijd (bijvoorbeeld vuursteen en kwartsiet artefacten ...) in de directe omgeving, kunnen deze vindplaatsen onderzocht worden door middel van een proefsleuvenonderzoek.

Het proefputtenonderzoek heeft tot doel gegevens te verzamelen betreffende de densiteit, afbakening, stratigrafie en bewaringstoestand van de site. Hierbij worden de concentraties met steentijdartefacten nauwkeuriger bekeken en dient de omvang, aard en datering van deze concentraties duidelijk te

⁴ Er dient verder onderzoek door middel van een waarderende archeologische boringen, uitgevoerd te worden indien er sprake is van vindplaatsen waar minstens één of meerdere artefacten uit de steentijd, en van duidelijke menselijke oorsprong, zijn aangetroffen. Indien rondom de zones waar artefacten zijn aangetroffen, andere indicatoren van menselijke oorsprong aanwezig zijn (bijvoorbeeld handgevormd aardewerk, verkoold graan, verkoalde hazelnootdoppen, verbrand bot, houtskool ...) dient deze zone eveneens verder onderzocht te worden. Indien dergelijke indicatoren (bijvoorbeeld handgevormd aardewerk, verkoold graan, verkoalde hazelnootdoppen, verbrand bot, houtskool ...) enkel geïsoleerd voorkomen zonder artefacten uit de steentijd (bijvoorbeeld vuursteen en kwartsiet artefacten ...) in de directe omgeving, kunnen deze vindplaatsen onderzocht worden door middel van een proefsleuvenonderzoek.

worden. Tevens dient uit het proefputten onderzoek duidelijk te blijken of verder onderzoek een reële kenniswinst inhoudt.

2.4.2 Specifieke methodologie

Er worden één of meerdere kleine proefputten van 1 m² onderzocht, zoals omschreven in de parameters van de CGP.⁵ De proefputten worden opgedeeld in vier zones, zogenaamde zeefvakken, van 0,5 x 0,5 m.⁶ Afhankelijk van de situatie ter plaatse en zoals aangetroffen bij de waarderende boringen, kan beslist worden of de ploeglaag eveneens onderzocht dient te worden en uitgezeefd dient te worden. De zeefvakken worden per 10 cm verdiept tot in het steriele zand (d.w.z. Zand waarin geen artefacten meer aanwezig zijn). Alle te onderzoeken niveaus worden handmatig ingezameld en gezeefd per eenheid of stratigrafische context. Eventuele sporen worden ingetekend, geregistreerd en apart ingezameld en gezeefd. Alle ingezamelde eenheden worden nat gezeefd op een maaswijdte van 2 mm.⁷ Per proefput wordt minimaal één profiel geregistreerd en wordt minimaal één monster verzameld voor het onderzoek naar macroresten en eventuele andere menselijke indicatoren anders dan vuursteen artefacten.

De specifieke methodologie en de technische bepalingen van het proefputten onderzoek wordt, conform de CGP, opgemaakt nadat de resultaten van het waarderend booronderzoek gekend zijn (CGP v.2 Hoofdstuk 8.7).

2.4.3 Potentieel vervolgetraject

Afhankelijk van de resultaten uit het proefputtenonderzoek in functie van steentijdartefactensites zijn volgende vervolgetrajecten mogelijk:

- Archeologische indicatoren uit de steentijd aangetroffen én goede bodembewaring⁸:
 - o Opgraving op basis van de positieve testputten
 - o gevolgd door proefsleuvenonderzoek
- Geen archeologische indicatoren uit de steentijd aangetroffen:
 - o Proefsleuvenonderzoek

⁵ AGENTSCHAP ONROEREND ERFGOED 2016

⁶ Doordat er reeds gewerkt wordt met zeefvakken van 0,5 x 0,5 m, kunnen de resultaten van dit vooronderzoek geïntegreerd worden in de resultaten van het eventuele vervolgonderzoek.

⁷ Indien de sedimenten niet toelaten om gezeefd te worden op een maaswijdte van 2 mm kan de maaswijdte vergroot worden tot maximaal 6 mm. Indien het sediment alsnog niet toelaat om gezeefd te worden, kan besloten worden om de sedimenten te snijden op zoek naar eventuele artefacten.

⁸ Er dient verder onderzoek door middel van een waarderende archeologische boringen, uitgevoerd te worden indien er sprake is van vindplaatsen waar minstens één of meerdere artefacten uit de steentijd, en van duidelijke menselijke oorsprong, zijn aangetroffen. Indien rondom de zones waar artefacten zijn aangetroffen, andere indicatoren van menselijke oorsprong aanwezig zijn (bijvoorbeeld handgevormd aardewerk, verkoold graan, verkoalde hazelnootdoppen, verbrand bot, houtskool ...) dient deze zone eveneens verder onderzocht te worden. Indien dergelijke indicatoren (bijvoorbeeld handgevormd aardewerk, verkoold graan, verkoalde hazelnootdoppen, verbrand bot, houtskool ...) enkel geïsoleerd voorkomen zonder artefacten uit de steentijd (bijvoorbeeld vuursteen en kwartsiet artefacten ...) in de aangrenzende archeologische boringen, kunnen deze vindplaatsen onderzocht worden door middel van een proefsleuvenonderzoek.

2.5 Onderzoekstechnieken proefsleuven

2.5.1 Algemene bepalingen

Een proefsleuvenonderzoek is bij uitstek de methode om archeologische sporensites te onderzoeken. Hierbij worden transecten doorheen het landschap aangelegd tot op het eerste relevante archeologische niveau.

De algemene bepalingen van een proefsleuvenonderzoek, zoals vastgesteld in de Code van Goede Praktijk zijn hier van toepassing.

De sleuven dienen ingeplant te worden volgens de helling van het terrein. Op deze manier maken de sleuven een transect op het landschap.

Algemeen worden proefsleuven aangelegd door middel van parallelle sleuven met een tussenafstand van maximum 15 m. De sleuven dienen tussen 1,80 m en 2 m breed te zijn. De ideale dekkingsgraad van de sleuven ligt tussen 10 en 15% van het plangebied. Statistisch onderzoek en simulaties van sleuven op verschillende soorten vindplaatsen met diverse omvang hebben aangetoond dat met een dichtheid van 10% ongeveer 95% van alle vindplaatsen met een minimum omvang van 5 m in diameter worden opgespoord. Hierbij geldt dat de kans dat lineaire structuren worden gemist groter is indien sleuven parallel in dezelfde richting worden gelegd. Om de trefkans op dergelijke structuren te vergroten, dienen dwarssleuven en/of kijkvensters te worden aangelegd.⁹

Volgens de Code Goede Praktijk dient de dekkingsgraad van een proefsleuvenonderzoek 10% van het gehele terrein te bedragen. Dit dient aangevuld te worden met kijkvensters tot er een dekkingsgraad van 12,5 % bekomen wordt.

2.5.2 Specifieke methodologie

In totaal dienen er binnen het plangebied 3 proefsleuven aangelegd te worden met een noordwest-zuidoost oriëntatie. De proefsleuven hebben een totale lengte van 237 m waarmee er in totaal 474 m² ofwel 11,1 % van het plangebied onderzocht wordt.

De proefsleuven worden, indien nodig, aangevuld met kijkvensters zodat een totale dekking van 12,5% van de totale te onderzoeken oppervlakte bekomen wordt. Deze kijkvensters worden dusdanig aangelegd dat een duidelijk beeld verkregen wordt omtrent de aan- of afwezigheid, bewaring en aard van eventuele archeologische sites.

De aanleg van deze sleuven gebeurt met een graafmachine met een gladde graafbak van 1,80 m tot 2 m breed. Het eerste vlak wordt aangelegd op een eerste leesbaar archeologisch niveau. Indien er meerdere archeologische niveaus aanwezig zijn, wordt elk niveau apart geregistreerd en gewaardeerd.

Een selectie van de sporen wordt gecoupeerd, zodat een beantwoording van de onderzoeksvragen mogelijk is. In diepe sporen zoals waterputten en waterkuilen wordt een boring geplaatst om een evaluatie van de bewaringstoestand en type van spoor mogelijk te maken. Per sleuf wordt machinaal een profielput aangelegd. Deze profielputten worden door een assistent-aardkundige beschreven conform de code goede praktijk.

⁹ BORSBOOM & VERHAGEN 2012, 22-33

Alle sporen worden onderzocht door middel van een metaaldetector. Hierbij wordt geregistreerd welke sporen een signaal geven. Eventuele vondsten die zich aan de oppervlakte bevinden of aan het licht komen tijdens het couperen worden ingezameld.

Gelet op de reeds uitgevoerde onderzoeken om de steentijdverwachting na te gaan is de aanwezigheid van een prehistorische site is weinig waarschijnlijk maar kan zéér lokaal toch nog een steentijdsite aanwezig zijn die bij de voorgaande onderzoeken niet werd gedetecteerd. Hierdoor dient tijdens de graafwerken aandacht te worden geschonken aan eventuele concentraties van lithische artefacten. Indien er lithische artefacten worden aangetroffen, moet er een inschatting worden gemaakt of het om verspreide, losse vondsten gaat of om concentraties van lithisch materiaal. Steentijd artefacten worden individueel ingemeten, ingezameld en bestudeerd door een specialist.

Na afloop van het proefsleuvenonderzoek worden alle aangelegde sleuven en kijkvensters gedicht. Hierbij mag de graafmachine niet over de aangelegde vlakken rijden. Kwetsbare sporen (bijvoorbeeld graven) worden afgedekt door een doek of plastic en worden op een hoger liggend niveau gemarkeerd (bijvoorbeeld door een houten paaltje). Hierdoor kunnen deze sporen bij een eventueel vervolgonderzoek snel opgespoord worden en gevrijwaard worden van eventuele verstoringen.

De veldwerkleider moet voldoen aan de voorwaarden zoals gesteld in de Code Goede Praktijk. Tevens dient de veldwerkleider te beschikken over 150 dagen veldwerkervaring op landelijke sites in de Kempen.

Het onderzoek is succesvol wanneer een gefundeerde uitspraak kan worden gedaan over de aan- of afwezigheid, de aard en omvang van een archeologische site.



Figuur 3: Sleuvenplan

2.6 Voorziene afwijkingen ten aanzien van de Code van Goede Praktijk

Er worden geen afwijkingen ten aanzien van de Code van Goede Praktijk voorzien. Moesten er tijdens de uitvoering van het vooronderzoek met ingreep in de bodem redenen zijn waarom wel wordt afgeweken van de bepalingen in de code, dan worden deze gemotiveerd in het verslag van resultaten.

3 LIJST MET FIGUREN

Figuur 1: Plangebied met weergave van toekomstige inplanting op orthofoto	9
Figuur 3: Inplanting landschappelijke boringen.....	14
Figuur 4: Sleuvenplan.....	20

4 BIBLIOGRAFIE

- BORSBOOM, A. & VERHAGEN, P. 2012. *KNA Leidraad Inventariserend Veldonderzoek Deel: Proefsleuvenonderzoek (IVO-P)*. SIKB
- HANECA, K., DEBRUYNE, S., VANHOUTTE, S., & ERVYNCK, A. 2016. Archeologische vooronderzoek met proefsleuven. Op zoek naar een optimale strategie, Onderzoeksrapporten agentschap Onroerend Erfgoed 48.
- TOL, A. J., VERHAGEN, P. & VERBRUGGEN, M. 2012. *Leidraad inventariserend veldonderzoek. Deel: karterend booronderzoek*, KNA-leidraden, Stichting Infrastructuur Kwaliteitsborging Bodembeheer, Gouda.
- VAN GILS, M. & DE BIE, M. 2006. Steentijd in de Kempen. Prospectie, kartering en waardering van het laat-paleolithische en mesolithische erfgoed. In: COUSSERIER, K., MEYLEMANS, E. & IN 'T VEN, I. (red.), *CAI-II. Thematisch inventarisatie- en evaluatieonderzoek*. VIOE Rapporten 2, Brussel, 7-16.
- VAN GILS, M. & MEYLEMANS, E. 2019. *Prospecteren naar steentijd artefactensites – versie 1*, agentschap Onroerend Erfgoed.
- Code van goede praktijk voor de uitvoering van en rapportering over archeologisch vooronderzoek en archeologische opgravingen en het gebruik van metaaldetectoren (versie 4.0), 2019.