

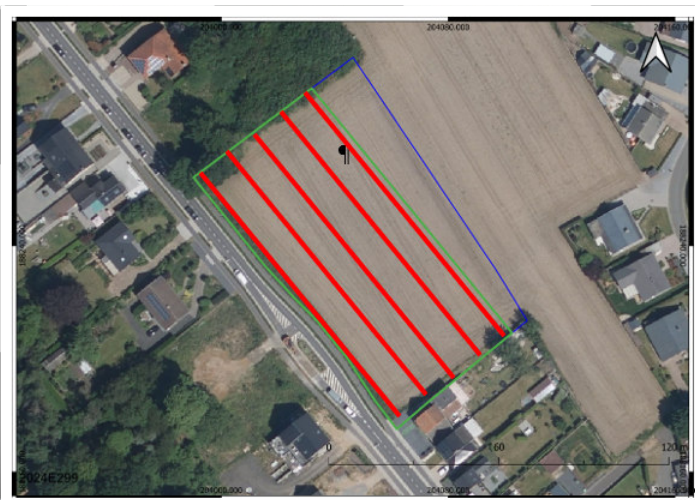

Meldertsebaan te Meldert

Programma van Maatregelen



. Inhoudsopgave

. Inhoudsopgave	1
2. Programma van Maatregelen met uitstel van onderzoek	2
2.1. Gemotiveerd Advies	2
2.1.1. Volledigheid van het uitgevoerde onderzoek	2
2.1.2. Waardering van de archeologische site	4
2.1.3. Impactbepaling	4
2.1.4. Bepaling van de maatregelen	5
2.2 Administratieve gegevens	6
2.3. Aanleiding vooronderzoek	8
2.4. Resultaten van het vooronderzoek zonder ingreep in de bodem	9
2.5. Onderzoeksstrategie en –methode(s)	9
2.6. Proefsleuven	10
Inleiding	10
Onderzoeksvragen	10
Onderzoekstechnieken	15
Randvoorwaarden	19
Evaluatiecriteria	19
2.11. Voorziene afwijkingen ten aanzien van de Code van Goede Praktijk	20
2.12. Bibliografie	20

2. Programma van Maatregelen met uitstel van onderzoek

2.1. Gemotiveerd Advies

2.1.1. Volledigheid van het uitgevoerde onderzoek

Voor onderhavig onderzoeksgebied is voorlopig enkel een archeologisch bureauonderzoek opgesteld.

Momenteel is er voornamelijk enkel een verwachting opgesteld, de aanwezigheid van archeologische resten kon nog niet achterhaald worden. Verder onderzoek is noodzakelijk om te bepalen of een archeologische site(s) aanwezig is.

Op basis van de resultaten van het bureauonderzoek geldt voor nederzettingen en/of begravingen van landbouwende gemeenschappen een middelhoge archeologische verwachting vanaf het Neolithicum/Bronstijd tot en met de late 18^e eeuw, wanneer er nergens sprake is van de vorming van plaggenbodems.

(On)rechtstreeks wordt deze middelhoge extra onderbouwd door de talrijke nederzettingen en begravingen uit de Metaaltijden die in de directe omgeving bekend zijn. Naast zelfs uit het Laat-Neolithicum, de Laat-Romeinse periode en de Vroege-Middeleeuwen.

Misschien moet men eerder zelfs spreken van een hoge verwachting voor onderhavig plangebied.

Op een gegevens ogenblik hebben er zich zonaal plaggenbodems gevormd, ten vroegste vanaf de late 15^e/vroegste 16^e eeuw en vermoedelijk ergens tussen de 16^e en 19^e eeuw.

Daarom geldt er eveneens maximaal een middelhoge archeologische verwachting voor nederzettingen en/of begravingen van landbouwende gemeenschappen van landbouwers na de vorming van de zonale plaggenbodem, dit vanaf maximaal de 15^e/16^e eeuw tot en met de late 18^e eeuw.

Op basis van de resultaten van onderhavig bureauonderzoek waren er onvoldoende gegevens voorhanden om de afwezigheid van archeologische resten, de slechte gaafheid en conservering en/of het lage tot zeer nihilistische potentieel voor archeologische kennisvermeerdering hiervan te staven. Om die reden werd verder gefaseerd archeologisch (vervolg)onderzoek geadviseerd ter hoogte van het onderzoeksgebied.

De opdrachtgever en initiatiefnemer heeft besloten na overleg indien verder archeologisch vooronderzoek zou nodig zijn, te opteren voor een uitgesteld traject. De pro's en contra's zijn hiervan afgewogen. Men wil echter de vergunningsaanvraag zo snel mogelijk indienen. Men wil dan ook pas eventueel verder archeologisch onderzoek laten uitvoeren bij goedkeuring van de vergunningsaanvraag.

Op basis van het bureauonderzoek werd daarom geoordeeld dat alle wenselijke én te nemen stappen betreffende archeologisch vooronderzoek voor het opstellen van een archeologienota uitgevoerd werden voor onderhavig onderzoeksgebied

Om deze reden(en) wordt het bureauonderzoek aangevuld met een Programma van Maatregelen voor uitstel van onderzoek.

2.1.2. Waardering van de archeologische site

Ondanks dat er een verwachting is opgesteld, kan er momenteel niet met zekerheid gesteld worden dat er een vindplaats aanwezig is. Er kan bijgevolg geen (verdere) waardering plaats vinden.

Indien archeologische resten toch effectief aanwezig zouden zijn, wordt het "waarderingsaspect" betreffende de gaafheid en conservering als volgt ingeschat:

Inzake de gaafheid en conservering van eventuele aanwezige grondsporen van landbouwers moet men deze op basis van de huidige gegevens van het bureauonderzoek als matig tot goed inschatten.

Indien er sprake is van een zonale plaggenbodem dan heeft dit een extra bufferende werking.

2.1.3. Impactbepaling

Binnen de contouren van het circa 7 285 m² grote onderzoeksgebied (blauwe + groene contour) zal men een verkaveling realiseren ter hoogte van de groene contour met een oppervlakte van 5 848 m².

De noordelijke sub-zone zal hierbij uit de verkaveling worden genomen. Dit omwille van de grens met agrarisch gebied aldaar. Concreet gaat het om tien loten.

Gezien er geen restricties zijn opgenomen in de verkavelingsvoorwaarden is men vrij om bv. een zwembad of vijver in de tuinzone aan te leggen.

Op basis van bovenstaande funderingswijze als verder geen bijzondere verkavelingsrestricties (vijver, zwembad,...) wordt er uit

gegaan van een worst-case scenario ter hoogte van de woonkavels waarbij geroerd zal worden tot in de archeologisch relevante niveaus.

Doorgaans situeert het (eerste) archeologische relevante niveau in Vlaanderen zich maar net onder de bouwvoor/ploeglaag, indien geen sprake is van een **plaggenbodem**, ophoging, colluvium, alluvium, stuifzand,... Dit is gemiddeld genomen 20 à 50 cm dik.

Gezien de zonale aanwezigheid van een plaggenbodem situeert het archeologische relevante niveau zich op 50 à 120 cm, gemiddeld 60 à 90 cm.

Op basis van bovenstaande verstoringen zal dit compleet nefast zijn voor de eventuele aanwezige archeologische resten. Bij de uitvoering hiervan zal het eventueel aanwezige bodemarchief volledig verstoord/vernield worden.

2.1.4. Bepaling van de maatregelen.

Op basis van de resultaten van het bureauonderzoek kwam naar voren dat er een proefsleuvenonderzoek wordt geadviseerd. Dit voor het vaststellen van al dan niet aanwezige resten van landbouwgemeenschappen. Dit is namelijk de beste methode om deze vast te stellen en te waarderen als deze aanwezig zouden blijken.

2.2 Administratieve gegevens

Projectcode	2024 E 299 (bureauonderzoek)
Nummer wettelijk depot	Niet van toepassing
Naam en erkenningsnummer erkend archeoloog	De Nutte Glenn (OE/ERK/Archeoloog/2015/00055), Dorpsstraat 60, 3650 DILSEN-STOKKEM
Provincie	Limburg
Gemeente	Lummen
Deelgemeente	Lummen
Plaats	Meldertsebaan
Toponiem	Duinbergen Pontfort
Bounding Box	<p>Groene + blauwe contour:</p> <p>X: 204107.833 Y: 188306.589</p> <p>X: 203990.145 Y: 188175.255</p> <p>Groene contour:</p> <p>X: 204102.493 Y: 188295.641</p> <p>X: 203990.145 Y: 188175.255</p>
Kadastrale gegevens	Gemeente: Lummen Afdeling: 4 Sectie: B Nrs.: 664c5, 660r & 665g.
Kadasterkaart	

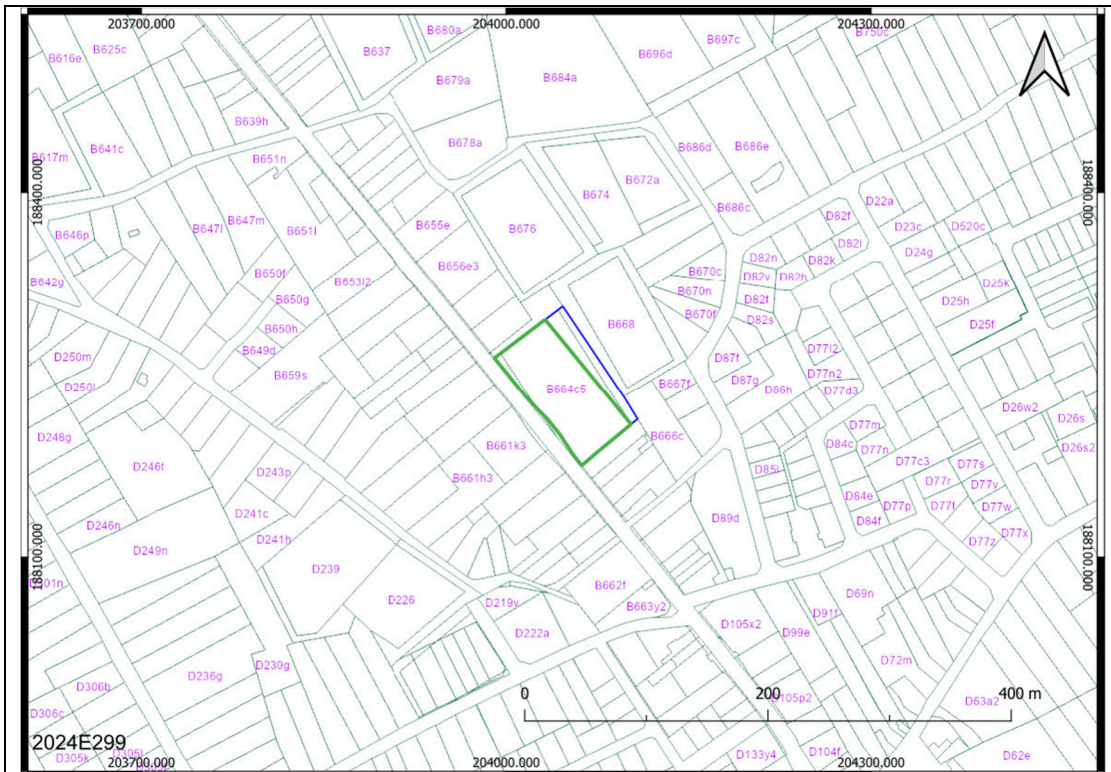

Topografische kaart

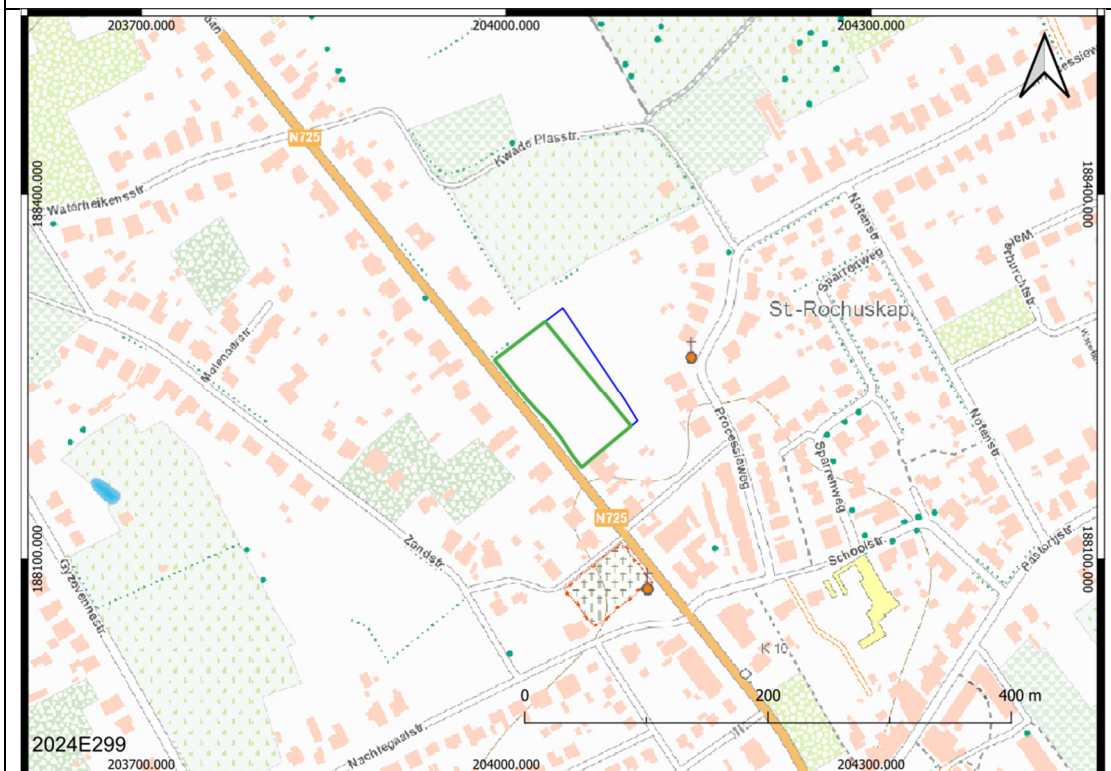

Oppervlakte
onderzoeksgebied

Groene + blauwe contour:
7 285 m²

Oppervlakte bodemingrepen	Groene contour: 5 848 m ²
Datum uitvoering	17/6/2024 tot en met 20/6/2024
Thesaurus	Bureauonderzoek, micro reliëf, eolische processen, podzols, paleolithicum, mesolithicum, neolithicum, metaaltijden, Romeinse tijd, middeleeuwen, nieuwe tijd, nieuwste tijd.
CvGP versie	4.0
Geraadpleegde regio- en/of periodespecialisten & wetenschappelijk advisering	
Omgevingsvergunning	Verkaveling

2.3. Aanleiding vooronderzoek

Onderstaande archeologienota is opgemaakt op basis van Artikel 5.4.1. van het Onroerend Erfgoeddecreet.

Bij een verkavelingsaanvraag die 3000 m² of meer bedraagt, waarbij de percelen zich volledig buiten een archeologische zone situeren of buiten een voorlopige of definitieve beschermde site vallen zoals vastgesteld door de Vlaamse Regering dient een bekrachtigde archeologienota toegevoegd te worden.

2.4. Resultaten van het vooronderzoek zonder ingreep in de bodem

Voor het plangebied werd een bureauonderzoek uitgevoerd.

Voor het Verslag van de Resultaten verwijst men naar de hoofdstukken 4 tot en met 5 van het bureauonderzoek.

2.5. Onderzoeksstrategie en –methode(s)

Binnen het trajectopstel van de specifieke archeologienota was het inzetten van landschappelijke boringen, landschappelijke profielputten, een oppervlaktekartering, een geofysisch onderzoek, archeologisch verkennend booronderzoek, waarderend archeologisch booronderzoek, archeologische proefputten gericht op Steentijdsites als archeologische proefputten gericht op sites met een complexe verticale stratigrafie (voorlopig) weinig geschikte, niet optimale en/of onstrategische onderzoeksmethodes om diverse redenen op basis van het bureauonderzoek.

Van iedere onderzoeksmethode werden de vier criteria voor keuzebepaling, zoals beschreven in hoofdstuk 5.3 van de Code van Goede Praktijk bekeken. Deze criteria zijn:

Is het mogelijk deze methode toe te passen op dit terrein?

Is het nuttig deze methode toe te passen op dit terrein?

Is het overdreven schadelijk voor het bodemarchief om toe te passen op dit terrein?

Is het noodzakelijk dit toe te passen op dit terrein?

Voor de gedetailleerde afwegingscriteria wordt verwezen naar *hoofdstuk 6.1. Afweging noodzakelijk verder (voor)onderzoek?* binnen het bureauonderzoek.

Op basis van de resultaten van onderhavig bureauonderzoek werd nog een proefsleuvenonderzoek geadviseerd. Dit voor het vaststellen van al dan niet aanwezige resten van landbouwergermeenschappen. Dit is namelijk de beste methode om deze vast te stellen en te waarderen als deze aanwezig zouden blijken.

2.6. Proefsleuven

Inleiding

Voor de start van het proefsleuvenonderzoek wordt een melding gedaan bij het agentschap Onroerend Erfgoed ter kennisgeving van de startdatum. De melding gebeurt minstens drie werkdagen voor de start van het onderzoek.

Onderzoeksvragen

Geo(morfo)logie en bodemopbouw

- Hoe is de (bewaarde) opbouw van het natuurlijk ontwikkeld bodemprofiel?
- **Is er overal sprake van de vorming van een pluggenbodem of is dit slechts zonaal ?**
- **Kan er een relatieve datering naar voren geschoven voor de vorming van de (zonale) pluggenbodem op basis van vondsten?**
- Op welke diepte(s) bevinden zich eventueel relevante archeologische niveaus?

- Is er sprake van (sub-)recente verstoringen en post-depositionele processen? En wat is het effect daarvan op de eventuele aanwezige en/of te verwachten archeologische resten?
- Wat is de invloed van de vastgestelde profielopbouw op de (verwachte) archeologie met betrekking tot de verwachte conservering en gaafheid?
- Werden er ophogingslagen aangetroffen? Zo ja, wat is de datering en samenstelling van deze lagen en zijn deze archeologisch relevant?

Sporen, structuren, vondsten en paleo-ecologische resten

- Indien het onderzoek **geen** archeologische fenomenen oplevert of categoriaal beperkte (bijvoorbeeld alleen losse vondsten) welke verklaring is hiervoor te geven? Is er (bijvoorbeeld) sprake van verstoring van antropogene of natuurlijke en/of beperking van archeologische waarnemingsmogelijkheden? Of is er sprake van aantoonbare afwezigheid van bewoning en/of actief landgebruik of van een combinatie van genoemde factoren?
- Indien het onderzoek **wel** archeologische fenomenen heeft opgeleverd, hoe kan de vindplaats beschreven en geïnterpreteerd worden? Hierbij rekening houdend met volgende punten:
 1. Wat is het aantal, de aard, de datering, plaats, omvang, horizontale en verticale spreiding van de begrenzing van sporen en structuren? Hoe is hun samenhang? Wat is de spoordichtheid per werkput en van het geheel?

2. Werd er muurwerk aangetroffen? Wat is de aard, functie, ligging en datering van dit muurwerk?
3. Indien grondsporen zijn aangetroffen: op welk niveau zijn deze leesbaar?
4. In de welke mate is uit de stratigrafie (profielen en vlakken en de relatie tussen sporen, structuren, e.d. een relatieve datering en fasering af te leiden?
5. Kunnen binnen de vindplaats(en) verschillende complextypes, verschillende functies worden onderscheiden?
6. Van welk vindplaatstype en welke datering(en) is er sprake?
7. Zijn er aanwijzingen voor landgebruik (off-site patronen) in de zin van wegen, percelering, akkers, grondstofwinning, houtskoolmeilers,...?

Vondsten en paleo-ecologische resten

- Welke vondsten en welke paleo-ecologische resten zijn in de context van een laag, spoor, of structuur aangetroffen? In welke mate dragen zij bij aan de karakterisering hiervan (complextype)?
- Liggen in het onderzoeksgebied locaties die paleo-ecologisch bemonsterd kunnen worden? En wat is de te verwachten kwaliteit er van?
- Zijn er vondstconcentraties en wat is de aard hiervan?
- Welke datering is af te leiden uit vondsten in relatie tot sporen, structuren, lagen en profielen?
- Welke datering is af te leiden uit natuurwetenschappelijke gedateerde monsters in relatie tot sporen, structuren, lagen en profielen?
- In welke mate gaat het hierbij om vondsten en paleo-ecologische resten zonder context (aanleg- en stortvondsten,

spoorloze vondsten)? Wat is hun aard, aantal en archeologische significantie? Wat is de horizontale en verticale spreiding?

- Hoe is per vlak de verhouding aanlegvondsten: vondsten uit sporen? Wat is de vondstdichtheid per vlak, per werkput, en in het geheel?

Synthese

- Hoe kan samenvattend na dit onderzoek de bewoningsgeschiedenis van het onderzoeksgebied beschreven worden?
- Wat zijn de landschappelijke kenmerken van de locatie en zijn directe omgeving, voor, tijdens en na de onderzochte periode en welke conclusies kunnen getrokken worden over de invloed van de mens op de vorming van het landschap?
- Welke verbanden zijn er te leggen met historische, historisch-landschappelijke, bouwhistorische en/of overige cultuurhistorische aspecten van het onderzoeksgebied in zijn omgeving?
- Waarom zou men deze locatie uitgekozen hebben voor de ter plekke aangetroffen functie(s)?
- Hoe vergelijkbaar is de onderzochte locatie met andere locaties in de archeo-regio met dit complextypen en deze datering en hoe passen de bevindingen van het onderzoek in de archeo-regionale context? Denk hierbij aan de kwaliteitsaspecten representiviteit en ensemblewaarde.

Kwaliteit

- Wat is de fysieke kwaliteit (gaafheid en herkenbaarheid van sporen; conservering van (an)organisch vondstmateriaal en van ecologische resten) van het onderzoeksgebied? Welke verschillen zijn er t.a.v. dit aspect binnen het onderzoeksgebied (binnen verticale en/of horizontale grenzen; complextypen, periode, sites)?
- Wat is de inhoudelijke kwaliteit (zeldzaamheid, informatiewaarde en ensemblewaarde) van het onderzoeksgebied en welke verschillen zijn er t.a.v. dit aspect binnen delen van onderzoeksgebied (binnen verticale en/of horizontale grenzen; complextypen, periode, sites)?
- Welke waarde is er samenvattend te geven aan het onderzoeksgebied en de daarin te onderscheiden delen (binnen verticale en/of horizontale grenzen; complextypen, periode, sites?) Ofwel is of zijn er behoudenwaardige vindplaatsen aanwezig binnen de grenzen van het plangebied? Beschrijf en beredeneer.

Conclusies en aanbevelingen

- Is er een verwachting dat buiten het nu onderzochte gebied nog resten van deze vindplaats aanwezig zijn en wat is de verwachting omtrent de fysieke en inhoudelijke kwaliteit daarvan?
- Hoe verhouden de conclusies zich tot de resultaten van het eerdere onderzoek of andere bekende gegevens?
- Wat is de potentiële impact van de geplande ruimtelijke ontwikkeling op de eventuele waardevolle en behoudenswaardige archeologische vindplaatsen?
- Voor waardevolle archeologische vindplaatsen die bedreigd worden door de geplande ruimtelijke ontwikkeling: hoe kan

deze bedreiging weggenomen of verminderd (maatregelen behoud *in situ*) worden?

- Wat is de ruimtelijke afbakening (in drie dimensies) van de zones die eventueel in aanmerking komen voor vervolgonderzoek?
- Welke strategische en methodische aanbevelingen kunnen worden gegeven voor vervolgonderzoek? Hoeveel archeologische niveaus dienen er hierbij onder voorbehoud aangelegd worden en hoe onderscheiden deze zich? Welke vraagstellingen zijn voor dit eventueel vervolgonderzoek relevant? Zijn er voor de beantwoording van deze vraagstellingen natuurwetenschappelijke onderzoeken nodig? Zo ja, welke type staalnames zijn hiervoor noodzakelijk en in welke hoeveelheid?
- Dient men hierbij ook nog rekening houden met eventuele (semi-)intacte aanwezige vuursteenvindplaatsen van jager-verzamelaars?

Onderzoekstechnieken

Voor het proefsleuvenonderzoek wordt de methode van continue sleuven gebruikt:

- parallelle proefsleuven worden ononderbroken over de oppervlakte waar toekomstige bodemingrepen zullen plaatsvinden, aangelegd
- De proefsleuven hebben een breedte van 2 m
- De afstand tussen de proefsleuven bedraagt niet meer dan 15 m tussen middelpunt en middelpunt

Gezien er geen specifieke archeologische elementen met zekerheid aanwezig zijn wordt een standaardonderzoek geadviseerd waarbij gewerkt wordt met continue 2 m brede sleuven (*afbeelding 1*).

De keuze van continue sleuven is gebaseerd op de resultaten van een recente studie (*Haneca, K., S. Debruyne, S. Vanhoutte & A. Ervynck. 2016. Onderzoeksrapport archeologisch onderzoek met proefsleuven. Op zoek naar een optimale strategie. Agentschap Onroerend Erfgoed. Brussel*) waaruit blijkt dat de hoogste trefkans kan bekomen worden bij het gebruik van 2 m brede sleuven. Bijkomstige pluspunten is de geringe tijdsinvestering om het proefsleuvenpatroon uit te zetten en dat er minder machinebewegingen nodig zijn.

De sleuven worden noordwest - zuidoost georiënteerd. Op die manier kan het aanwezige micro-reliëf beter gevolgd worden.

Bovendien worden de "gecreëerde ontgravingen" van de proefsleuven overheen alle kavels verspreid en lopen deze niet van voor naar achter binnen één toekomstige kavel.

De totaliteit van de zone die hierbij in aanmerking komt heeft hierbij een oppervlakte van 5 848 m². Concreet betreft het vijf hoofdsleuven (*Afbeelding 1*).

Daarnaast wordt 2,5 % van 5 848 m² (146 m²) voorzien in de vorm van kijkvensters en dwarsseuven. De kijkvensters en dwarsseuven dienen om de eventueel aangetroffen resten beter te kunnen vatten en de context te bepalen. In het geval van de afwezigheid van resten of sporen worden ze gebruikt om te controleren of de proefsleuven een misleidend beeld vormen, dan wel om de afwezigheid te staven. De kijkvensters zijn niet groter dan de afstand tussen 2 proefsleuven. Ze zijn echter voldoende groot om de onderzoeksvragen te kunnen beantwoorden.

Het geniet hierbij de voorkeur om een deel van deze vierkante meters ook in te zetten bij het eventueel aantreffen van sporen van begravingen om dit beter te kunnen waarderen als deze zone beter te kunnen begrenzen.

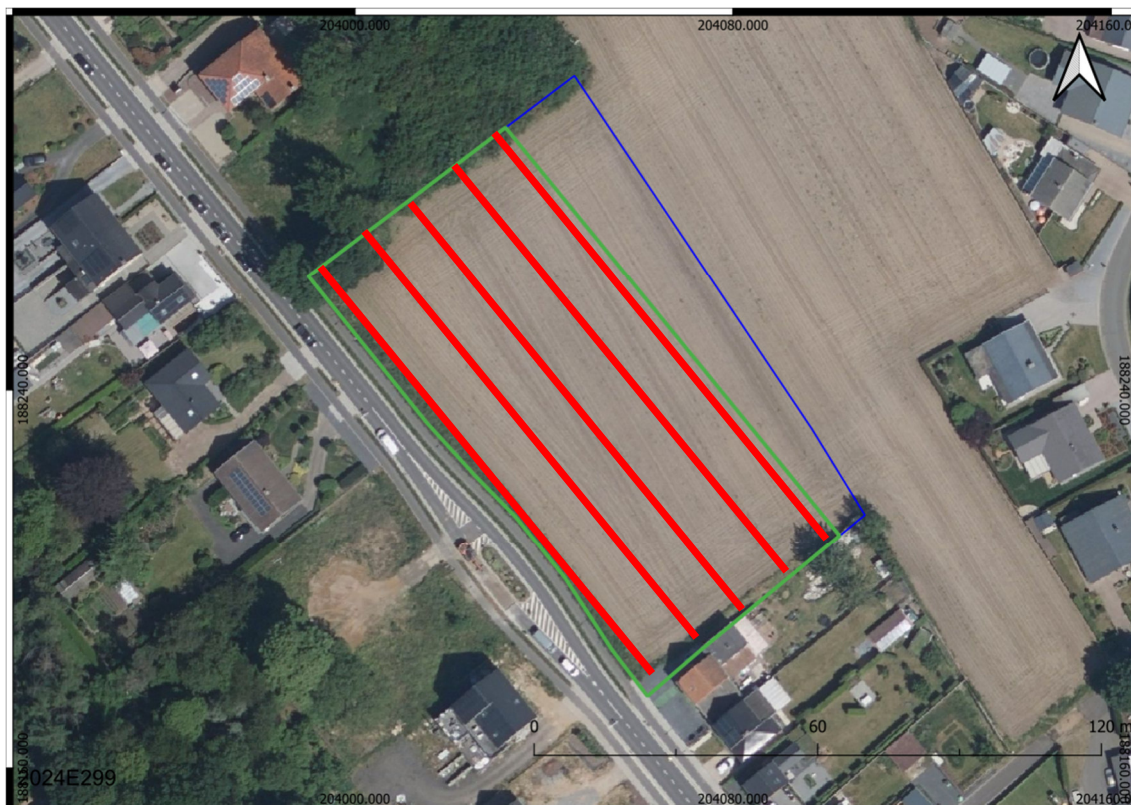

Afbeelding 1: Proefsleuvenplan (bruine kader) weergegeven op de luchtfoto en het DHM.

Op basis van de resultaten van het bureauonderzoek wordt uitgegaan van één archeologisch onderzoeksniveau en dit onder het cultuurdek van de bouwvoor of eventueel verstoorde en/of ophogingslagen onder dit cultuurdek. De diepte waarop het archeologisch niveau verwacht wordt is circa 30 à 50 cm beneden maaiveldniveau.

Indien er (zonaal) sprake is van een plaggenbodem dan situeert het archeologisch relevante niveau zich onder de plaggenbodem of eventueel verstoorde en/of ophogingslagen onder dit cultuurdek. De diepte waarop het archeologisch niveau verwacht wordt is circa 50 à 120 cm, gemiddeld 60 à 90 cm beneden maaiveldniveau.

Deze inschattingen van diepteliggingen zijn gebaseerd op gelijkaardige Vlaamse geomorfologische en bodemkundige situaties.

Indien tijdens het onderzoek blijkt dat er meerdere onderzoeksvlakken aanwezig zijn dan wordt ieder niveau apart gewaardeerd.

Sporen die tegen de wand van de proefsleuf worden aangetroffen worden opgeschoond om de relatie met het profiel te documenteren. Alle sporen worden gefotografeerd en ingetekend. Een selectie van de sporen wordt gecoupeerd om de onderzoeksvragen te kunnen beantwoorden. Wanneer het diepe sporen betreft, bijvoorbeeld een waterput, dan wordt de diepte en de opbouw door middel van een boring achterhaald.

Dagelijks wordt een volledige opmeting van sleuven, kijkvensters en sporen uitgevoerd. Dagelijks is dus een recent en aangevuld grondplan beschikbaar dat op elk ogenblik aangeleverd kan worden.

De werkputten en sporen worden door een metaaldetector gecontroleerd. Sporen die een signaal geven worden aangeduid in de sporenlijst. Vondsten die buiten een spoorcontext worden vastgesteld worden ingemeten op het grondplan met een vondstnummer dat voorzien is van de code Md. De metalen vondsten worden beschermd tegen degradatie van het materiaal.

In iedere werkput wordt minstens 1 profielput aangelegd en dit tot minimaal 20 - 30 cm in de C-horizont. De profielputten worden zo geplaatst dat er een goed beeld kan worden gevormd van de bodemkundige situatie binnen het plangebied. De profielputten worden machinaal aangelegd. Ze worden opgeschoond, gefotografeerd, ingetekend en beschreven. De profielputten worden beschreven en bestudeerd door de bodemkundige. Van ieder profiel wordt de absolute hoogte van zowel het maaiveld als van het archeologisch vlak opgemeten en op de profieltekening aangegeven.

Na het onderzoek worden de werkputten gedicht om verder degradatie van eventueel aanwezige sporen te voorkomen. Indien kwetsbare sporen worden aangetroffen dan worden deze bedekt door middel van worteldoek zodat ze bij een vervolgonderzoek niet verder worden aangetast vooraleer ze verder onderzocht kunnen worden.

Het onderzoek wordt minstens uitgevoerd door een veldwerkleider met ervaring in het aanleggen van proefsleuven, een assistent-archeoloog en een (assistent-)aardkundige met de nodige competenties betreffende de Zandstreek. Daarnaast wordt het team bijgestaan door een conservator.

Het onderzoek wordt uitgevoerd zoals beschreven in hoofdstuk 8.6.3. van de Code van Goede Praktijk.

Randvoorwaarden

Op basis van de huidige gegevens zijn er momenteel verder geen randvoorwaarden.

Evaluatiecriteria

Beantwoording van de onderzoeksvragen, het vaststellen van de aan- of afwezigheid van een vindplaats en in het geval van de aanwezigheid van een vindplaats een gedetailleerde waardering opstellen en een duidelijk beeld scheppen van deze vindplaats in functie van de daaropvolgende eventuele opgraving en dit per archeologisch niveau. Het is dus van belang dat de bestudering van

de profielwanden resulteert in een gefundeerde onderbouwing van het aantal archeologische niveaus.

2.11. Voorziene afwijkingen ten aanzien van de Code van Goede Praktijk

Op basis van de huidige beschikbare informatie worden er voorlopig geen afwijkingen voorzien ten aanzien van de Code van Goede Praktijk.

Indien tijdens het veldwerk blijkt dat een afwijking noodzakelijk zou zijn dan wordt contact opgenomen met de opdrachtgever én de stedenbouwkundige ambtenaar van de bevoegde gemeente om het voorstel tot wijziging te bespreken. Vervolgens wordt dit onderbouwd in de nota.

2.12. Bibliografie

Borsboom, A. &Verhagen, P. 2012. *KNA Leidraad Inventariserend Veldonderzoek Deel: Proefsleuvenonderzoek (IVO-P)*.

Haneca, K., S. Debruyne, S. Vanhoutte en A. Eryvynck. 2016. Archeologisch vooronderzoek met proefsleuven. Op zoek naar een optimale strategie. *Onderzoeksrapport agentschap Onroerend Erfgoed 48*, Brussel.

Meirsman, E., M. Van Gils, B. Vanmontfort, E. Paulissen, J. Bastiaens & P. Van Peer. 2008. Landschap De Liereman herbezocht. De waardering van een gestratificeerd finaalpaleolithisch en mesolithisch sitexcomplex in de Noorderkempen (gem. Oud-Turnhout en Arendonk). In: *Notae Praehistoricae* 28: 33-41.