



RAPPORT 1516

Archeologienota Ninove, Terrasstraat

Bouw van overdekte padelpleinen incl.
omgevingswerken

Deel 2: Programma van Maatregelen

Anne De Loof & Petra Driesen
December 2024

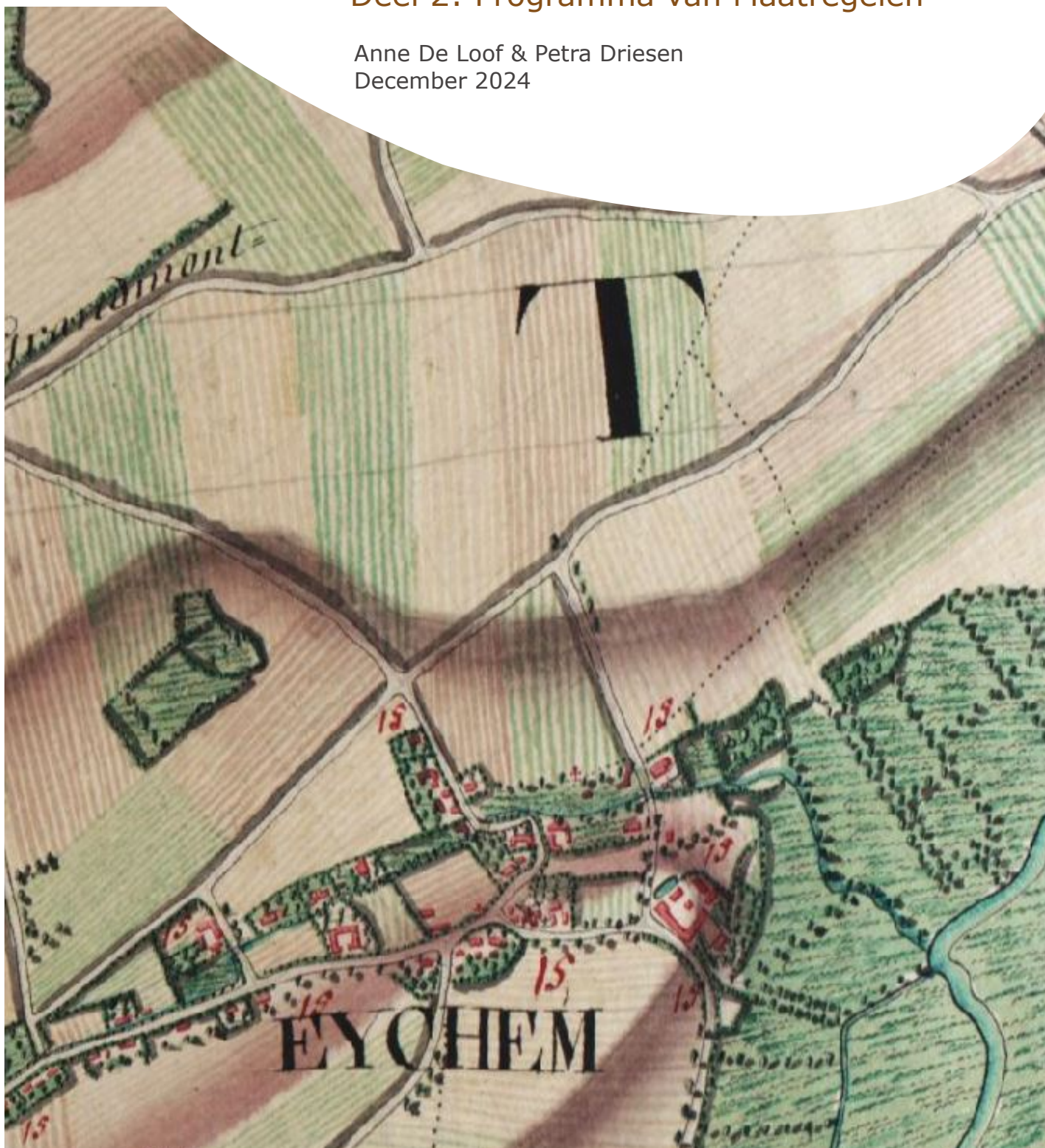

INHOUDSTAFEL

DEEL 2. PROGRAMMA VAN MAATREGELEN	2
1. Gemotiveerd advies	2
2. Programma van maatregelen	3
2.1 Administratieve gegevens	3
2.2 Wetenschappelijke doelstellingen en onderzoeksvragen	4
2.3 Onderzoeksstrategie	6
2.3.1 Algemeen	6
2.3.2 Afbakening van het onderzoeksgebied	6
2.3.3 Criteria voor het niet uitvoeren van voorziene onderzoeksmethoden	7
2.3.4 Randvoorwaarden	7
2.3.5 Evaluatiecriteria	7
2.4 Methoden en technieken	8
2.4.1. Landschappelijk bodemonderzoek d.m.v. boringen	8
2.4.2. Optioneel: vooronderzoek naar prehistorische artefactensites	9
2.4.3. Vooronderzoek naar (proto-) historische sites	10
2.5 Actoren	11
2.6 Voorziene afwijkingen ten aanzien van de Code van Goede Praktijk	11
2.7 Bewaring van het archeologisch ensemble	12
2.8 Vervolgtraject	12
2.9 Communicatie door de opdrachtgever	13

DEEL 2. PROGRAMMA VAN MAATREGELEN

1. Gemotiveerd advies

Tot op heden kon enkel een vooronderzoek in de vorm van een bureauonderzoek (2023G231) uitgevoerd worden.

Aangezien het niet mogelijk is om op basis van dit onderzoek met zekerheid te besluiten dat er geen archeologische site in het projectgebied aanwezig is, is **verder vooronderzoek noodzakelijk**.

Dit aanvullend vooronderzoek dient te bestaan uit een:

1. Landschappelijk bodemonderzoek
2. Optioneel: een aanvullend vooronderzoek naar prehistorische sites
 - a. Verkennend archeologisch booronderzoek
 - b. Waarderend archeologisch booronderzoek
 - c. Proefputten in functie van steentijd artefactensites
3. Een aanvullend vooronderzoek naar (proto-)historische sites d.m.v. proefsleuven

Het landschappelijk bodemonderzoek wordt uitgevoerd over **het volledige projectgebied**.

Op basis van de resultaten van het landschappelijk bodemonderzoek wordt – rekening houdend met de diepte van de geplande bodemingrepen – beslist of er al dan niet een aanvullend vooronderzoek uitgevoerd dient te worden naar prehistorische artefactensites, en zo ja over welke oppervlakte dit onderzoek dient te gebeuren.

Indien een vooronderzoek naar prehistorische artefactenzones niet nodig is, kan onmiddellijk worden overgegaan naar een proefsleuvenonderzoek om (proto-)historische sites op te sporen. Deze wordt in principe eveneens over het volledige projectgebied uitgevoerd.

2. Programma van maatregelen

2.1 Administratieve gegevens

Locatiegegevens	Ninove, Terrasstraat
Oppervlakte	ca. 7657 m ²
Bounding box coördinaten	Xmin, Ymin: 123334.20,168775.20; Xmax, Ymax: 123445.78,168901.38
Kadasternummers	Ninove, 13 ^{de} Afd. Sie B. perceel 936L

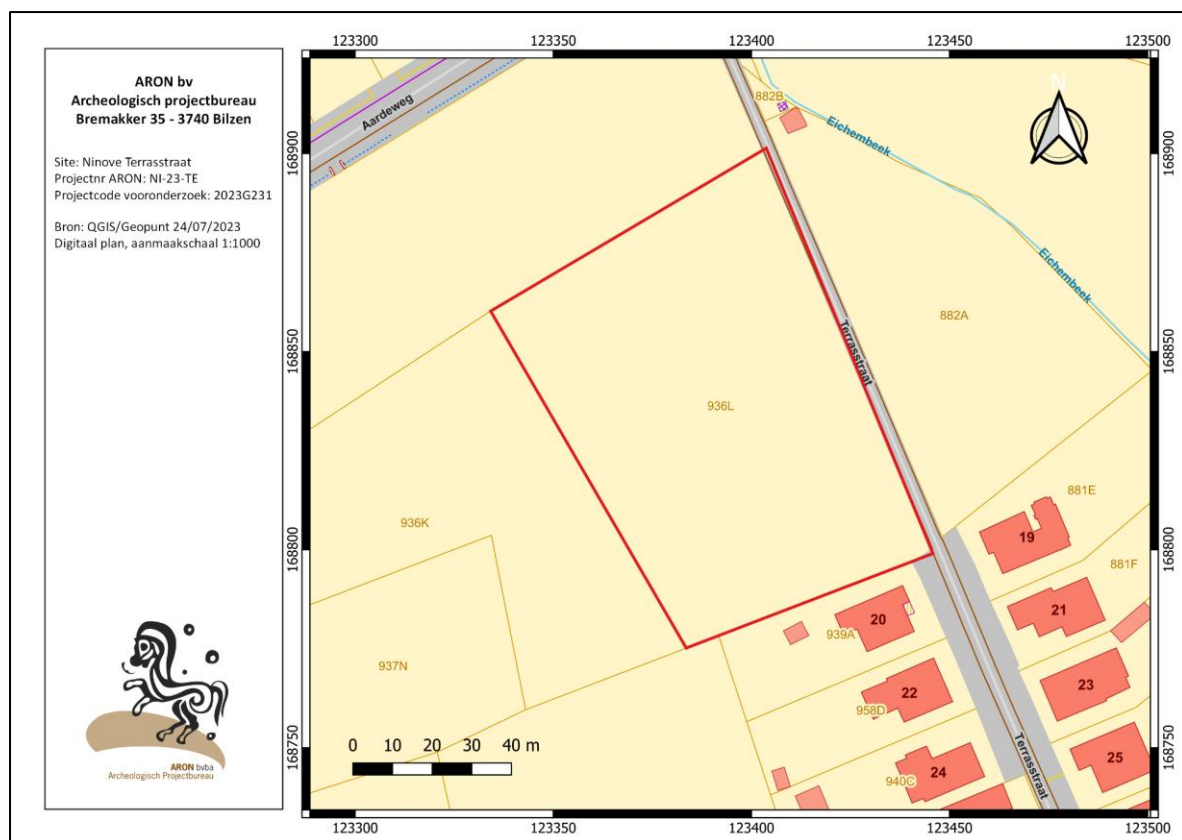

Afb. 1: Kadastraal plan met perceelgrenzen en afbakening van het onderzoeksgebied voor vervolgonderzoek in het rood.

2.2 Wetenschappelijke doelstellingen en onderzoeksvragen

Doel van het **landschappelijk bodemonderzoek** is het beschrijven van de bodem waarbij sediment- en bodemkarakteristieken worden vertaald naar proces, afzettingsmilieu en daarmee landschapsdynamiek en archeologisch potentieel. Specifieke aandacht wordt hierbij besteed aan de gaafheid van de bodem.

Het **verkennend archeologisch booronderzoek** heeft als doel het opsporen van prehistorische artefactensites.

Het **waarderend archeologisch booronderzoek** heeft tot doel de horizontale spreiding van een aanwezige prehistorische artefactensite vast te stellen.

Het **proefsleuvenonderzoek** is gericht op het opsporen, registreren, determineren en waarderen van eventueel aanwezige (proto-)historische vindplaatsen.

Onderdeel van de evaluatie is dat er mogelijkheden gezocht worden om in situ behoud te bewerkstelligen en, indien dit niet kan, er aanbevelingen worden geformuleerd voor een vervolgonderzoek.

Tijdens het onderzoek moeten minimaal volgende onderzoeksvragen beantwoord worden:

Landschappelijk bodemonderzoek d.m.v. boringen:

- In hoeverre is de bodemopbouw intact? Waardoor kan het ontbreken van een horizont verklaard worden?
- Waar zijn er bodems die nog voldoende waardevol zijn voor prehistorie? En voor sites met bodemsporen?
- Is verder aanvullend vooronderzoek noodzakelijk? Indien ja, motiveer de keuze van de te gebruiken methode.

Optioneel: Onderzoek naar prehistorische artefactensites:

Verkennend archeologisch booronderzoek:

- Zijn er losse vondsten (aardewerk, lithische artefacten, ...) aanwezig? Zijn dit geïsoleerde vondsten of is er sprake van vondstconcentraties? Kunnen deze concentraties wijzen op de aanwezigheid van een prehistorische site?

Indien ja:

Waarderend archeologisch booronderzoek en proefputtenonderzoek i.f.v. steentijd artefactensites:

- Wat is de aard (basiskamp,...), de bewaringstoestand (primaire context, secundair, ...) van de prehistorische vindplaats?
- Wat is de vermoedelijke verticale en horizontale verspreiding van de site (afbakening)?
- Wat is de waarde van elke vastgestelde prehistorische vindplaats?
- Is er potentieel op kennisvermeerdering?
- Is er behoud in situ mogelijk?

Onderzoek naar (proto-)historische vindplaatsen:

- Zijn er antropogene sporen aanwezig?

- Hoe is de bewaringstoestand van de sporen?
- Kan op basis van het sporenbestand in de proefsleuven een uitspraak worden gedaan over de aard, omvang en datering van de occupatie?
- Wat is de waarde van elke vastgestelde archeologische vindplaats?
- Is er potentieel op kennisvermeerdering?
- Is er behoud in situ mogelijk?

Voor waardevolle archeologische vindplaatsen die bedreigd worden door de geplande ruimtelijke ontwikkeling en die niet in situ bewaard kunnen blijven:

- Wat is de ruimtelijke afbakening (in drie dimensies) van de zones voor vervolgonderzoek?
- Welke aspecten verdienen bijzondere aandacht, zowel vanuit methodologie als aanpak voor het vervolgonderzoek?
- Welke vraagstellingen zijn voor vervolgonderzoek relevant?
- Zijn er voor de beantwoording van deze vraagstellingen natuurwetenschappelijke onderzoeken nodig?
- Zo ja, welke type staalnames zijn hiervoor noodzakelijk en in welke hoeveelheid?
- Wat is de aard van een aanvullend onderzoek? Hoe wordt dit best uitgevoerd en wat is de kostprijs hiervan?

2.3 Onderzoeksstrategie

2.3.1 Algemeen

Op basis van de archeologische verwachtingen voor het onderzoeksgebied en de evaluatie van de verschillende onderzoeksmethodes om deze verwachtingen in te vullen, wordt geopteerd voor volgend aanvullend vooronderzoek:

1. **Landschappelijk bodemonderzoek**
2. **Optioneel: Aanvullend vooronderzoek naar prehistorische sites:**
 - a. **Verkennd archeologisch booronderzoek**
 - b. **Waarderend archeologisch booronderzoek**
 - c. **Proefputten in functie van steentijd artefactensites**
3. **Aanvullend vooronderzoek naar (proto-)historische sites d.m.v. proefsleuven**

Door middel van deze onderzoeken kunnen alle bovenstaande onderzoeksvragen beantwoord worden.

Het **landschappelijk bodemonderzoek** wordt uitgevoerd om de bodemopbouw, de gaafheid van het oorspronkelijk bodemprofiel evenals de diepte van eventueel aanwezige archeologische niveaus in kaart te brengen.

Indien uit dit onderzoek blijkt dat er zones zijn waar de bodem voldoende bewaard gebleven is (met minstens een A-E/B-C-sequentie) en/of dat er begraven paleobodems voorkomen, dan dient een **aanvullend vooronderzoek naar prehistorische artefactensites** uitgevoerd te worden.

Het aanvullend vooronderzoek naar prehistorische artefactensites start met een verkennend archeologisch booronderzoek en zal uitgevoerd worden conform de Code van Goede Praktijk 8.4. Indien de resultaten van het verkennend archeologisch booronderzoek positief zijn, i.e. er één of meerdere lithische artefacten dan wel relevante indicatoren zoals bewerkingsafval, (verbrand) bot, (verkoelde) hazelnootdoppen, (verkoold) graan, verbrande leem, of handgevormd aardewerk worden aangetroffen, dan wordt een waarderend archeologisch booronderzoek (CGP 8.5) uitgevoerd en dit om de site horizontaal af te bakenen. Afhankelijk van de resultaten van dit onderzoek, kan nadien besloten worden om bijkomend proefputten aan te leggen om de verticale spreiding van de vondsten te kennen. Eventueel verder onderzoek naar steentijd artefactensites gaat het onderzoek naar (proto-)historische sites steeds vooraf.

Een vooronderzoek naar (proto-)historische vindplaatsen dient uitgevoerd te worden in de zones waar de bodem voldoende bewaard is om (proto-)historische vindplaatsen te kunnen bevatten én die door de werken geroerd kunnen worden (bij minder dan 30 cm buffer).

2.3.2 Afbakening van het onderzoeksgebied

Het landschappelijk bodemonderzoek vindt plaats over het volledige onderzoeksgebied (zie 2.1 *Administratieve gegevens, Afb. 1*).

De uitvoering van een verkennend archeologisch booronderzoek hangt af van de resultaten van het landschappelijk bodemonderzoek. Dit onderzoek zal namelijk bepalen of alles, een deel, meerdere delen of niets van het onderzoeksgebied beboord moet worden. De afbakening gebeurt als volgt; indien twee naast elkaar gelegen boringen positief (de bodem voldoende bewaard gebleven is en/of dat er begraven paleobodems voorkomen) zijn, wordt de gehele ruimte tussen de boringen onderzocht. Indien een boring gelegen nabij één van

de grenzen van het onderzoeksgebied positief is, dan worden alle boringen uitgevoerd tussen de locatie van de landschappelijke boring en de grens. Blijkt dat één boring positief is en de naburige boring negatief, dan wordt de gehele oppervlakte tussen de positieve en de negatieve boring beboord.

De uitvoering van een waarderend archeologisch booronderzoek hangt af van de resultaten van het verkennend archeologisch booronderzoek. Dit onderzoek zal namelijk bepalen of een deel, meerdere delen of niets van het onderzoeksgebied beboord moet worden. Een boring waarin één of meerdere lithische artefacten dan wel relevante indicatoren (zie § 2.3.1) worden vastgesteld, wordt als positieve boring ervaren.

Het proefsleuvenonderzoek wordt in principe over het gehele terrein uitgevoerd. In een eventueel afgebakende steentijd artefactensite mag in geen geval het proefsleuvenonderzoek worden uitgevoerd.

2.3.3 Criteria voor het niet uitvoeren van voorziene onderzoeksmethoden

Indien tijdens het veldwerk van de beschreven methode en technieken wordt afgeweken, wordt dit beschreven en verantwoord in de rapportering. Dit kan o.m. het geval zijn bij het aantreffen van onvoorziene verstoringen. Een andere mogelijkheid waarin kan afgeweken worden van de voorziene breedte / diepte van de proefsleuven is als op het terrein blijkt dat er zodanig diep moet gegraven worden, dat de veiligheid in gedrang komt.

Na elk onderzoek (landschappelijk bodemonderzoek, verkennend en waarderend archeologisch booronderzoek en proefsleuvenonderzoek) wordt a.h.v. de onderzoeksresultaten nagegaan welke de volgende stap zal zijn in het onderzoeksproces.

Indien bij het proefsleuvenonderzoek alsnog lithische artefacten werden aangetroffen, dienen in overleg met een specialist ter zake de opgravingstrategie, -methode en -techniek verder bepaald te worden (CGP, p. 72).

2.3.4 Randvoorwaarden

Er wordt gezorgd dat:

- Sleuven die dieper dan de toegestane wettelijke uitgraafdiepte worden aangelegd, worden gestaakt en/of getrapt aangelegd.
- Er doorlopend een metaaldetector gebruikt wordt.
- Indien noodzakelijk een beroep wordt gedaan op een conservator. Deze conservator is gespecialiseerd in de handelingen om de bewaringstoestand van de archeologische vondsten of de omgeving daarvan te stabiliseren en verder verval te verhinderen of vertragen.
- Alle inmetingen gebeuren met een GPS gestuurd en georeferencieerd inmetingssysteem.
- De weersomstandigheden dermate zijn dat ze een goede waarneming toelaten.
- Voorafgaand een KLIP-aanvraag plaats vindt.
- De werf is ingericht conform de vigerende arbeidswetgeving.
- De werf is ingericht volgens, en wordt uitgevoerd volgens de vigerende veiligheids- en gezondheidswetgeving.
- De uitvoering van de prospectie in overeenstemming is met de wettelijke bepalingen inzake bodemverzet.

2.3.5 Evaluatiecriteria

Het onderzoek is succesvol wanneer de vragen zowel wat betreft de bodemkunde als de archeologie een inhoudelijk antwoord konden ontvangen.

2.4 Methoden en technieken

2.4.1. Landschappelijk bodemonderzoek d.m.v. boringen

Dit onderzoek zal uitgevoerd worden conform de *Code van Goede Praktijk* hoofdstuk 7.3.

De boringen worden uitgevoerd in een verspringend driehoeksgrid van 30 m x 30 m.

Per ha worden minimaal 11 boringen voorzien. Voor het onderzoeksgebied betekent dit dat in totaal 8 landschappelijke boringen. *Afb. 2* geeft een indicatie van de ligging van deze boringen.



Afb. 2: Orthofoto met indicatie van de boorpunten op de zone voor vervolgonderzoek.

De boringen worden uitgevoerd met een Edelmanboor met een diameter van 7 centimeter. De gehanteerde boorlaat toe om een natuurgetrouwe doorsnede te bekomen van de aanwezige aardkundige eenheden. Er wordt geboord totdat het boorprofiel alle aardkundige eenheden omvat waarin archeologische sites in stratigrafisch primaire positie kunnen voorkomen die relevant zijn voor de vraagstellingen van het onderzoek (*CGP 7.3.2.3*).

Alle boorprofielen worden gefotografeerd en beschreven conform de *Code van Goede Praktijk*. Een voldoende aantal boorprofielen wordt als typeprofiel beschreven.

De dikte van de horizonten en/of afzettingen wordt opgemeten vanaf het maaiveld tot de moederbodem met vermelding van de gaafheid (gaaf, verstoord maar herkenbaar, heterogeen). De beschrijving van de horizonten wordt gebaseerd op het FAO Unesco systeem (A, E, B, C; met waar nodig/mogelijk onderverdelingen). Indien er veen wordt aangetroffen, wordt de bewaringstoestand van het veen nauwkeurig beschreven (geoxideerd of niet).

Alle boringen worden genummerd en op plan aangebracht (boorpunten opgemeten d.m.v. GPRS, inclusief hoogtemeting in TAW).

De inplanting van de boringen wordt aangeduid op een algemeen overzichtsplan met een leesbare schaal. Het opmetingsplan is gegeorefereerd en digitaal (inplantingen boringen op topografische kaart in pdf -formaat) beschikbaar.

De veldwerkleider stelt boorbeschrijvingen, een boorlijst en een gegeorefereerd overzichtsplan met daarop de inplanting van de boorpunten op. De boorprofielen worden dusdanig geanalyseerd en geïnterpreteerd naar zinvolle aardkundige eenheden. Voor elke aardkundige eenheid wordt een beschrijving geboden en voor elk boorprofiel wordt de ontstaansgeschiedenis gereconstrueerd. Op basis van de waargenomen variatie in aardkundige opbouw worden de boorlocaties aan een beperkt aantal typelocaties gekoppeld. Deze zijn representatief voor de onderscheiden variaties in aardkundige opbouw of bodemontwikkeling en –conservatie. Ten slotte wordt een overzichtsplan opgemaakt waarop deze variatie is aangeduid, evenals terreindoorsneden daarvan.

De rapportage en interpretatie gebeuren conform de richtlijnen in de *CGP 7.3.2* en *CGP 12*.

2.4.2. Optioneel: vooronderzoek naar prehistorische artefactensites

2.4.2.1 Verkennend archeologisch booronderzoek

Een dergelijk vooronderzoek start met een verkennend archeologisch booronderzoek en zal uitgevoerd worden conform de *Code van Goede Praktijk 8.4*. In principe wordt tijdens dit onderzoek geboord in een verspringend driehoeksgrid van minimaal 10 x 12 m.¹

Gezien de te onderzoeken zone afgebakend wordt a.h.v. de resultaten van het landschappelijk bodemonderzoek, kan het aantal megaboringen momenteel nog niet bepaald worden.

De boringen worden manueel dan wel mechanisch uitgevoerd met een megaboor met een minimale diameter van 15 cm. Iedere boring wordt uitgevoerd tot minimaal 20 cm in de natuurlijke moederbodem. Eventuele vondsten van silex en/of aardewerkfragmenten worden geregistreerd en verpakt conform de richtlijnen in de CGP.

Alle boringen worden uitgevoerd en geregistreerd conform de CGP, p. 60 e.v. en digitaal ingemeten d.m.v. een landmeetkundige GPS/Total Station, inclusief hoogtemeting in TAW.

De inplanting van de boringen wordt aangeduid op een algemeen overzichtsplan met een leesbare schaal. Het opmetingsplan is gegeorefereerd en digitaal (inplantingen boringen op kadaster, in pdf-formaat) beschikbaar.

2.4.2.2 Waarderend archeologisch booronderzoek

Indien de resultaten van het verkennend archeologisch booronderzoek positief zijn, i.e. er één of meerdere lithische artefacten aangetroffen worden, dan wordt ter hoogte van de positieve boringen een waarderend archeologisch booronderzoek (*CGP 8.5*) uitgevoerd, in een grid van 5 x 6 m.

¹ Voor methoden en technieken zie Van Gils & Meylemans 2022.

Afhankelijk van de resultaten van dit onderzoek, kan tevens besloten worden om proefputten in functie van steentijd artefactensites aan te leggen. Waar de boringen vooral een licht zullen werpen op de horizontale spreiding van lithische vondsten, kunnen proefputten immers een beter licht werpen op de verticale spreiding van de vondsten.

Deze onderzoeken zullen uitgevoerd worden conform de *Code van Goede Praktijk* (CGP 8.5 en 8.7). De exacte onderzoekstechnieken (afbakening onderzoeksterrein, aantal proefputten en boringen e.d.) die gehanteerd zullen worden, kunnen pas bepaald worden nadat de resultaten van het verkennend archeologisch booronderzoek gekend zijn, maar zijn steeds conform de *Code van Goede Praktijk*.

2.4.3. Vooronderzoek naar (proto-) historische sites

Uitgaande van het te verwachten archeologische potentieel naar (proto-)historische sites, nl. de aanwezigheid van een site zonder complexe stratigrafie, dient 12,5% van de geselecteerde zones conform de *Code Goede praktijk hoofdstuk 8.6* door middel van proefsleuven onderzocht te worden.

De voorkeur gaat in dit geval uit naar de methode van continue sleuven, waarbij minimaal 10% wordt opengelegd d.m.v. parallelle proefsleuven en 2,5% d.m.v. kijkvensters, dwarssleuven en/of volgsleuven. De sleuven betreffen parallelle en continue sleuven van gemiddeld 2 m breed die op maximaal 15 m van mekaar (van middelpunt tot middelpunt) gelegen zijn.

Bij de oriëntering van de sleuven wordt rekening gehouden met de kadastrale vorm van het onderzoeksgebied. Een voorbeeld van de richting van deze proefsleuven is terug te vinden op *Afb. 3*.

Kijkvensters, dwars- of volgsleuven worden aangelegd op basis van de resultaten van de sleuven. Bij het ontbreken van sporen dient er desondanks een kijkvenster te worden aangelegd om de schijnbare afwezigheid van sporen te verifiëren. Indien er geen sporen zijn, kunnen topografische of bodemkundige vaststellingen gebruikt worden om de locatie van een kijkvenster te verantwoorden. De kijkvensters worden – in alle redelijkheid - voldoende groot aangelegd om tot een goede evaluatie en waardering van de aanwezige sporen te komen.

De uitgraving gebeurt door een kraan op rupsbanden met een vlakke bak, onder begeleiding van de veldwerkleider en een assistent-archeoloog.

Voor het vaststellen van het archeologisch niveau en de opbouw van het bodemprofiel wordt per sleuf een profielput aangelegd tot 60 cm in de moederbodem. Er worden voldoende bodemprofielen geregistreerd zodat een transect in de lengterichting en breedterichting mogelijk is.

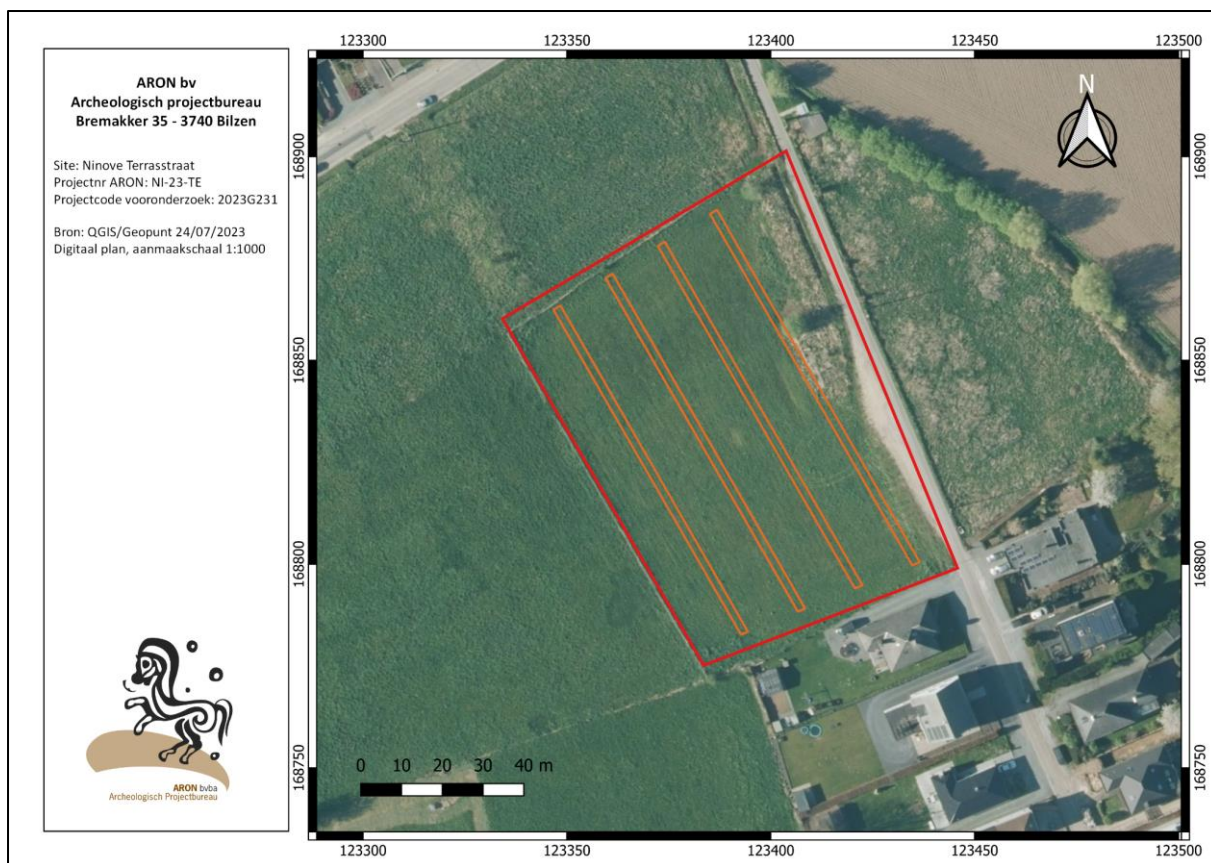

Afb. 3: Orthofoto met indicatie van de aan te leggen sleuven op de zone voor vervolgonderzoek

2.5 Actoren

Het landschappelijk bodemonderzoek wordt uitgevoerd door een aardkundige met ervaring met de bodem- en sedimenttypes die in de leem- en zandstreek voorkomen.

Het optionele vooronderzoek naar steentijd artefactensites wordt minimaal uitgevoerd door een veldwerkleider met ervaring in onderzoek naar prehistorie. Indien nodig, wordt een beroep gedaan op een materiaaldeskundige met specialistische kennis over lithisch materiaal en de prehistorische periode, zowel tijdens het veldwerk als tijdens de verwerkingsfase. Hij adviseert de veldwerkleider op diens verzoek over geschikte methoden en – technieken voor vervolgonderzoek naar steentijd artefactensites.²

Het proefsleuvenonderzoek wordt uitgevoerd door een veldwerkleider met ervaring in het aanleggen van proefsleuven op zandleembodems en een assistent-archeoloog.

2.6 Voorziene afwijkingen ten aanzien van de Code van Goede Praktijk

Nvt.

² Conform CGP 4.9, 26.

2.7 Bewaring van het archeologisch ensemble

Wat betreft de bewaring van de artefacten en documenten die deel zullen uitmaken van het archeologisch ensemble gelden, zowel op het terrein, tijdens het onderzoek, of op de locatie voor langdurige bewaring, geen randvoorwaarden die een afwijking van de bepalingen in de CGP inhouden.

De zakelijkrechthouder dient het archeologisch ensemble na oplevering ervan conform afdeling 2. Verplichtingen zakelijkrechthouders en gebruikers archeologische artefacten en archeologische ensembles van het Decreet van 12 juli 2013 betreffende het onroerend erfgoed, gewijzigd bij het decreet van 4 april 2014, als een geheel te bewaren, in goede staat te behouden en voor wetenschappelijk onderzoek beschikbaar te houden (art. 5.2.1).

De zakelijkrechthouder die het beheer van een archeologisch ensemble toevertrouwt aan een erkend onroerend erfgoeddepot voldoet aan de hierboven vermelde verplichtingen.

Indien de bewaarplaats van de vondsten gewijzigd wordt binnen het Vlaamse Gewest, dient dit binnen 30 dagen aan het *Agentschap Onroerend Erfgoed* gemeld te worden (art. 5.2.2). Indien de vondsten buiten het Vlaamse Gewest gebracht worden, dient dit minstens 30 dagen voorafgaand hieraan aan het Agentschap gemeld te worden (art. 5.2.3).

2.8 Vervolgtraject

Na het uitvoeren van het uitgesteld vooronderzoek met ingreep in de bodem (zie 2.3 en 2.4) dient:

- 1) een assessment te worden uitgevoerd conform de *Code van Goede Praktijk 4.0*, p 89-99. Na het assessment is duidelijk of uit het vooronderzoek een vrijgave van het terrein volgt, of dat er een behoud in situ en/of een opgraving van de aangetroffen site dient te volgen.
- 2) een nota te worden opgesteld conform de *Code van Goede Praktijk 4.0*, p. 99-135. Hierin wordt eveneens uitgeschreven wat het resultaat van het assessment (1) is, en volgt - in geval er een behoud in situ of een opgraving wordt geadviseerd -, een Programma van Maatregelen³ voor de volgende te nemen stap in het archeologieproces.

De nota die resulteert uit het uitgesteld vooronderzoek met ingreep in de bodem, dient te worden gemeld bij *Onroerend Erfgoed*. *Onroerend Erfgoed* beschikt over een termijn van 15 kalenderdagen om deze nota in akte te nemen, al dan niet met bijkomende voorwaarden, of te weigeren.

- 3) In geval er een Programma van Maatregelen voor een archeologische opgraving werd opgesteld, dient over gegaan te worden naar de uitvoering van dit Programma van Maatregelen, conform de bepalingen in de *Code van Goede Praktijk 4.0* en de eventuele bijkomende voorwaarden opgelegd door Onroerend Erfgoed. Het Programma van Maatregelen dient te worden uitgevoerd voorafgaand aan de start van de door de initiatiefnemer geplande bodemingrepen.

Een archeologische opgraving bestaat uit: het opgraven van alle archeologische sporen, staalnames, digitale registratie van alle sporen, vondsten en stalen, vondstreiniging, vondstdeterminatie, vondstverpakking, conserverende handelingen, natuurwetenschappelijk onderzoek en planverwerking. Na beëindiging van het archeologisch veldwerk wordt het terrein door de veldwerkleider vrijgegeven.

Als een eerste korte verslaggeving wordt een archeologierapport geschreven (binnen 2 maand). Het archeologietraject is ten einde bij het indienen van het definitieve eindverslag (binnen twee jaar), met een

³ Een gedetailleerde omschrijving van de locatie, de onderzoeksvragen, en de methodes en technieken die gehanteerd dienen te worden bij zowel een behoud in situ, als in geval van een opgraving van de aangetroffen archeologische resten.

weerslag van alle voorgaande stappen, aangevuld met een analyse en met conclusies. Het geheel van alle teksten, lijsten en plannen wordt tot slot ingediend bij het Agentschap Onroerend Erfgoed.

2.9 Communicatie door de opdrachtgever

Voorafgaand aan het aanstellen van een erkend archeoloog voor de opmaak van een nota met aanvullend vooronderzoek (veldwerk), voor het uitvoeren van een opgraving of voor enige andere vorm van archeologisch onderzoek binnen het beschreven projectgebied mogen op het terrein geenszins bodemingrepen plaatsvinden.

Van zodra de opdrachtgever een erkende archeoloog aanstelt, geldt:

- dat binnen het projectgebied geen bodemingrepen (>30 cm) van welke aard dan ook door de opdrachtgever of door derden kunnen uitgevoerd worden. De initiatiefnemer is verantwoordelijk voor het vrijwaren van het projectgebied van alle bodemingrepen, zodat de aangestelde erkende archeoloog het hierboven beschreven programma van maatregelen conform de CGP 4.0 kan uitvoeren.

Uitzonderingen hierop zijn enkel mogelijk na tijdige kennisname van de intentie tot het uitvoeren van een bodemingreep door de erkende archeoloog, met daarop volgend een overleg. Mits akkoord over de betreffende bodemingreep, kan deze slechts plaats vinden onder begeleiding van de erkende archeoloog.

- dat vanaf het aanstellen van een erkend archeoloog alle wijzigingen in de planning van de ontwikkeling, de fasering van het project, of in de concrete uitwerking (architecturale plannen) van het geheel tijdig gecommuniceerd dienen te worden met de erkende archeoloog.
- dat indien er werfvergaderingen plaats vinden, de erkende archeoloog de verslagen van deze werfvergaderingen compleet en tijdig ontvangt.

