

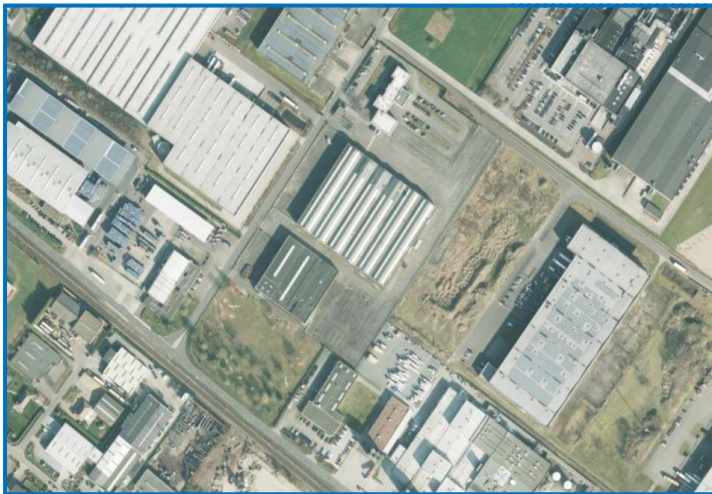

ARCHEOLOGIE • BOUWHISTORIE

NOTA – PROGRAMMA VAN MAATREGELEN

BORNEM – INDUSTRIEWEG



A. DEVROE
APRIL 2017

COLOFON

Project

Archeologienota – Bornem, Industrierweg

Opdrachtgever

Montea
Industrielaan 27 bus 6
9320 Erembodegem

Opdrachtnemer

Annika Devroe
Lemmensstraat 34
2800 Mechelen
0472/59.31.41
annika.devroe@gmail.com
BE0810.453.806

Erkende archeoloog: Annika Devroe, OE/ERK/Archeoloog/2015/00085

© 2017 Annika Devroe

Annika Devroe aanvaardt geen aansprakelijkheid voor eventuele schade voortvloeiend uit het gebruik van de resultaten van dit onderzoek of de toepassing van de adviezen. Alle rechten voorbehouden. Niets uit deze uitgave mag vermenigvuldigd of aangepast worden, opgeslagen worden in een geautomatiseerd gegevensbestand, en/of openbaar gemaakt worden in enige vorm of wijze ook, elektronisch, mechanisch, door fotokopie of enige andere wijze, zonder voorafgaandelijk toestemming van de opdrachtgever. Dit met uitzondering van de door de Architeam aangeleverde plannen. Deze blijven eigendom van deze laatste.

INHOUD

Inhoud	0
1. Gemotiveerd advies	1

1. GEMOTIVEERD ADVIES

Op basis van het bureauonderzoek (projectcode 2016I260) kon niet aangetoond worden of een archeologische site aanwezig is of niet. Voor de periode vanaf de 18^{de} eeuw tot het midden van de 20^{ste} eeuw is het potentieel laag. Het terrein was onbebouwd en in gebruik als landbouwgrond. Er kunnen perceelsgrenzen, grachten en sporen van ontginning aangetroffen worden, maar deze zijn archeologisch gezien niet zo interessant. In hoeverre oudere periodes aanwezig kunnen zijn, kon niet achterhaald worden op basis van het bureauonderzoek maar dit kon niet uitgesloten worden.

De geplande werken zorgen algemeen voor een verstoring van ca. 50 cm diepte met lokaal enkele diepere verstoringen (nutsleidingen, loskades) en minder diepe verstoringen (groenzone). Indien archeologische resten aanwezig zijn kunnen deze geraakt worden door deze werken. Ter hoogte van de bestaande gebouwen kan men echter stellen dat de huidige verstoring door de fundering overeen zal komen met de toekomstige verstoring. Het gaat om een oppervlakte van ca. 3660m² (zuidelijke gebouw) en ca. 1674 m² (deel noordelijk gebouw). Ter hoogte van de groenzone zal de toekomstige ingreep niet veel dieper gaan dan de verstoring van de huidige verharding. Algemeen kan men stellen dat de noordelijke zone reeds deels verstoord werd en de bodemingreep ter hoogte van deze verstoring niet dieper zal gaan. Deze zone werd dan ook uitgesloten voor bijkomend archeologisch onderzoek. De zuidelijke zone bleek op basis van het bureauonderzoek vrij onverstoord te zijn. Aangezien niet aangetoond kon worden of een archeologische site aanwezig is of niet en de bodemingreep eventuele archeologische sporen zou kunnen verstoren, is hier een bijkomend onderzoek noodzakelijk. Het gaat om een oppervlakte van ca. 10.328m². Voor deze zone werd een archeologisch vooronderzoek met ingreep in de bodem door middel van proefsleuven voorgesteld. Dit werd via een uitgesteld traject uitgevoerd.

Op 3 april 2017 werd een proefsleuvenonderzoek uitgevoerd (2017C249). Hieruit bleek dat het terrein afgegraven en opgehoogd werd. De afgraving gebeurde tot zo'n diepte dat, indien archeologische sporen aanwezig waren, deze weggegraven zijn. Gezien geen archeologische site aanwezig is, kan het terrein vrijgegeven worden. Er dient dan ook geen programma van maatregelen opgesteld te worden.