

2025.021

Archeologienota Landegem Stationsstraat 21-23

Programma van Maatregelen

Bert ACKE, Maarten BRACKE en Paulien FONTEYN

27-5-2025

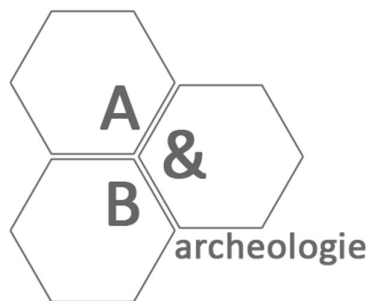

1. Gemotiveerd advies

De archeologienota kadert in het Onroerenderfgoeddecreet van 12 juli 2013. Naar aanleiding van een geplande aanvraag voor een omgevingsvergunning voor het verkavelen van gronden aan de Stationsstraat 21-23 te Landegem (deelgemeente van Deinze, provincie Oost-Vlaanderen), waarbij de oppervlakte van de betrokken percelen groter is dan 3000m², dient de initiatiefnemer een archeologienota toe te voegen aan de vergunningsaanvraag. De archeologienota dient opgemaakt te worden onder supervisie van een erkend archeoloog.

Het plangebied is 5.589m² groot en grenst in het oosten aan de Stationsstraat. Het omvat in het noordelijke deel de woning met huisnummer 23 langsheen deze straat. Achter deze woning is een groot bijgebouw, omgeven door verhardingen en tuingronden met een tweetal waterpartijen, gelegen. Het zuidelijke deel van het plangebied omvatte tot voor kort eveneens een woonhuis (huisnummer 21, perceelnummer 34C), dat op heden echter gesloopt is. Het omliggende perceel is met uitzondering van een klein bijgebouw onbebouwd en begroeid met grassen en verspreide bomen.

Op basis van de cartografische en luchtfotografische gegevens kan gesteld worden dat het plangebied in de 18^{de} eeuw gelegen was in de landelijke omgeving ten noorden van de dorpskern van Landegem en ten oosten van de vallei van de Oude Kale. Het terrein bleef gedurende de 18^{de}, 19^{de} en het begin van de 20^{ste} eeuw in gebruik als landbouwgrond. De huidige en voormalige bebouwing kan voor het eerst onderscheiden worden op de orthofoto van 1971 en had toen reeds min of meer zijn maximale omvang. Ten westen van de bebouwing ter hoogte van huisnummer 23 zijn op de luchtfoto's twee vijvers te onderscheiden. De rest van de omliggende gronden waren steeds begroeid met grassen, hagen, struiken en bomen. De bebouwing in het zuidoostelijke terreindeel werd gesloopt tegen 2023. De bestaande en voormalige bebouwing, alsook de omliggende verhardingen en vijvers zouden reeds een negatieve impact gehad kunnen hebben op het archeologisch niveau. De diepte en omvang van de eventuele verstoring kan echter op basis van het bureauonderzoek alleen niet bepaald worden.

Het plangebied kent een interessante landschappelijke ligging, op de hogere gronden meteen ten oosten van de vallei van de Oude Kale. Het plangebied kent een reliëf dat toeneemt van west (ca. +8,9m TAW) naar oost (ca. +11,9m TAW). Bodemkundig worden naast bebouwde en opgehoogde zones droge lemige zandbodems met structuur B-horizont en/of sterk gevlekte, verbrokkelde textuur B-horizont verwacht.

Het archeologisch kader toont aan dat de omgeving van het plangebied reeds bewoond en bezocht werd door de mens sinds de steentijden. Zo werden reeds verschillende lithische artefacten aangetroffen, waaronder enkele meteen ten zuidoosten van het plangebied. De oudste gekende sporen lijken vooralsnog terug te gaan tot de Romeinse periode. Uit de middeleeuwen en recentere periode zijn voornamelijk gegevens gekend via cartografische en historische bronnen, maar ook tijdens archeologisch onderzoek kwamen reeds enkele sporen aan het licht. Verder komen in de omgeving van het Afleidingskanaal van de Leie ook sporen uit de Eerste en Tweede Wereldoorlog, waaronder bomkraters, voor.

Het landschappelijk, bodemkundig en archeologisch kader wijzen op een verhoogde archeologische verwachting voor zowel steentijd artefactensites als voor sites met grondsporen. De huidige bebouwing zou echter reeds enige impact gehad kunnen hebben op het eventuele bodemarchief in

het oostelijke deel van het terrein. Dit valt op basis van het bureauonderzoek alleen echter niet te achterhalen. Het westelijke terreindeel bleef onbebouwd gedurende de laatste eeuwen, waardoor oudere archeologische sporen mogelijk gunstig bewaard zouden kunnen zijn.

De initiatiefnemer wenst in eerste instantie de bestaande bebouwing te slopen en de begroeiing te verwijderen. Een viertal bomen blijft echter behouden in het zuidelijke deel van het plangebied. Vervolgens wordt het terrein verkaveld in verschillende bouwloten met woonfunctie. In het westen en centraal zullen zo telkens vijf aaneensluitende eengezinswoningen gebouwd worden, die elk voorzien worden van een private tuinzone. In het oostelijke deel van het plangebied wordt een meergezinswoning gepland. Ten noordoosten ervan zal een nieuwe interne wegenis aansluiten op de bestaande Stationsstraat. Deze weg loopt van oost naar west binnen het plangebied en draait voor de westelijke rij eengezinswoningen af richting het zuiden. In het zuidwesten gaat de weg over in een pad voor traag verkeer dat in het zuidoosten aansluit op de Stationsstraat. Rondom de nieuwe wegenis worden enkele parkeervakken in grasdallen aangelegd. Langs de noordelijke en westelijke zijde van de verkaveling zullen enkele wadi's worden uitgegraven tot ca. 50cm onder het huidige maaiveldniveau. Verder wordt de omgeving rond de nieuwe woningen opnieuw aangeplant en worden gemeenschappelijke groenzones aangelegd. Er zullen grootschalige bodemingrepen plaatsvinden binnen het plangebied: de sloop van de bestaande bebouwing en het verwijderen van de begroeiing, het bouwrijp maken van het terrein, de aanleg van nutsleidingen, de funderingswerken, het uitgraven van de wadi's, het optrekken van de nieuwe woningen, de aanleg van verhardingen en tuinen enz. Ook het werfverkeer zal een impact hebben op de ondergrond. Gezien het een verkavelingsdossier betreft, dient uitgegaan te worden van een integrale bodemverstoring over het volledige plangebied, met uitzondering van een bufferzone rond de te behouden bomen.

Het plangebied kent een verhoogde archeologische verwachting voor zowel steentijd artefactensites als voor sites met grondsporen. Op basis van het bureauonderzoek alleen kan de aan- of afwezigheid van archeologische sites niet aangetoond worden. De geplande werken kunnen een nefaste impact hebben op eventueel aanwezig archeologisch erfgoed. Een verder vooronderzoek kan relevante kennisvermeerdering genereren over de algemene ontwikkelingsgeschiedenis van Landegem, waarvan het archeologisch belang reeds beperkt werd aangetoond. Er dient aldus een verder vooronderzoek plaats te vinden, in uitgesteld traject, na de sloop van de huidige bebouwing en het verkrijgen van de omgevingsvergunning.

Het verder vooronderzoek bestaat uit enerzijds een landschappelijk booronderzoek (eventueel gevolgd door een archeologisch booronderzoek en/of een proefputtenonderzoek gericht op steentijd), anderzijds een proefsleuvenonderzoek. Het proefsleuvenonderzoek dient niet/beperkter uitgevoerd te worden indien er bij de landschappelijke boringen een verstoring van het archeologisch niveau worden vastgesteld op (delen van) het terrein. De modaliteiten van het verder vooronderzoek worden hieronder behandeld.

2. Administratieve gegevens en afbakening

Locatiegegevens: provincie Oost-Vlaanderen, Landegem (Deinze), Stationsstraat 21-23

Lambertcoördinaten plangebied: X: 94134,82 en Y: 194660,77 ; X: 94325,74 en Y: 194758,08

Oppervlakte plangebied: ca. 5.589m²

Kadastergegevens: Deinze, afdeling 16, sectie B, percelen 34C, 34R en 34Y

Het volledige plangebied komt in aanmerking voor verder vooronderzoek. Enkele bomen dienen echter behouden te blijven in de geplande werken. Hierrond wordt een bufferzone van minstens 5m aangehouden om het wortelgestel niet te beschadigen. Hierdoor kan een oppervlakte van ca. 285m² niet onderzocht worden. De resterende onderzoekzone heeft bijgevolg een oppervlakte van ca. 5.304m².

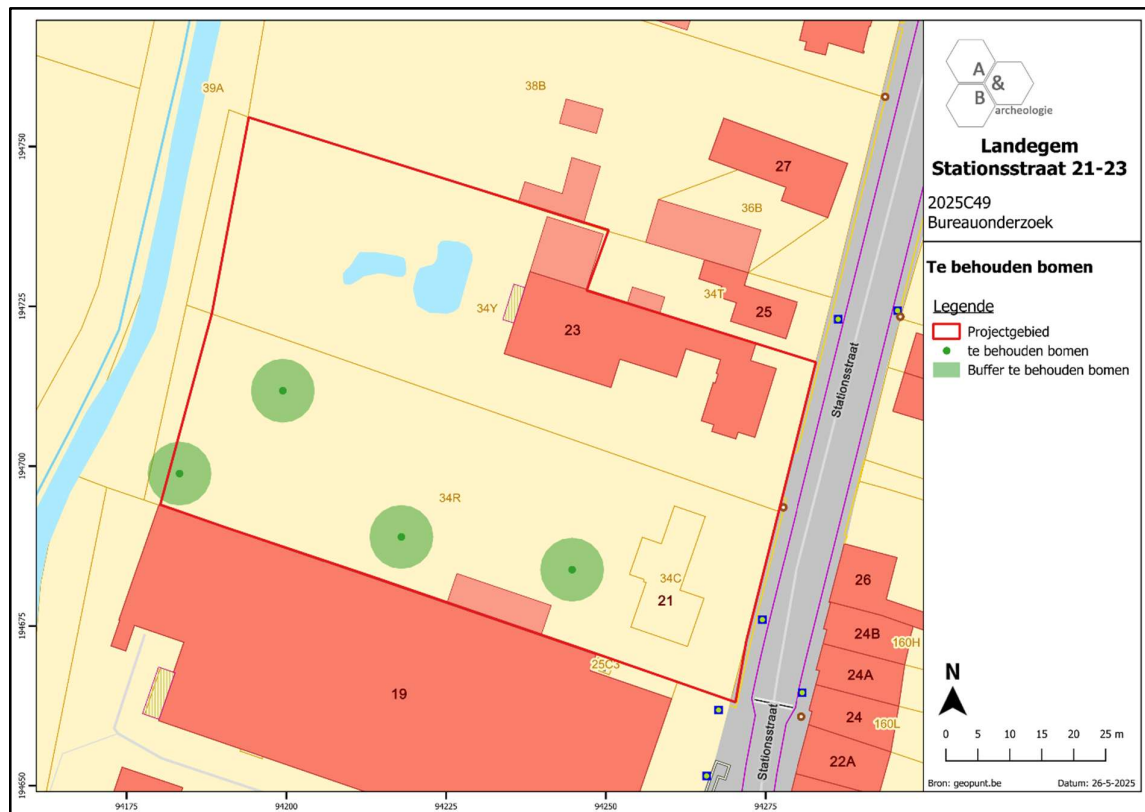

Figuur 1 Aanduiding van het plangebied en de te behouden bomen op het kadasterplan (bron: geopunt.be).

3. Vraagstelling

Het doel van de onderzoeken is het achterhalen of er op het terrein één of meerdere archeologische sites aanwezig zijn en te bepalen welke maatregelen dienen te worden genomen voorafgaand aan de verdere ontwikkeling van het projectgebied. Daarnaast kan ook de verstoringsgraad in kaart gebracht worden. Hieronder worden enkele specifieke, niet limitatieve, onderzoeksvragen weergegeven.

- Vraagstellingen voor landschappelijke boringen:
 - Wat is de bodemkundige opbouw van het plangebied? Is er een structuur B-horizont aanwezig?
 - Zijn één of meerdere begraven archeologische niveaus aanwezig?
 - Zijn er aanwijzingen voor een mogelijke steentijdsite?
 - Is een verder verkennend archeologisch booronderzoek nodig? Zo ja, over het volledige plangebied of delen ervan?
 - Is een verder proefsleuvenonderzoek nodig? Zo ja, over het volledige plangebied of delen ervan? Moet het vooropgestelde sleuvenplan bijgesteld worden?
 - Zijn er aanwijzingen dat (een gedeelte van) het terrein zodanig verstoord is, dat er geen archeologische sites meer bewaard kunnen zijn?
 - Kan de optie *in situ* behoud gehanteerd worden? Of worden de niveaus bedreigd bij de geplande werkzaamheden?

- Vraagstellingen voor verkennend archeologisch booronderzoek:
 - Wat is de bodemkundige opbouw van het plangebied? Wijkt deze plaatselijk af van de bodemopbouw zoals gekarteerd bij het landschappelijk booronderzoek?
 - Zijn er aanwijzingen voor een steentijdsite?
 - Kunnen zones met concentraties afgebakend worden?
 - Wat is het niveau waarbinnen de silexartefacten zich bevinden? Kunnen deze stratigrafisch onderscheiden worden?
 - Indien een steentijdsite aanwezig is: is een vervolgonderzoek gericht op steentijd noodzakelijk, en zo ja, wat is de afbakening en aan welke modaliteiten (strategie, onderzoeksvragen) moet dit voldoen? Zijn er voldoende gegevens verzameld om een programma van maatregelen op te stellen voor een steentijdopgraving?
 - Is een verder waarderend archeologisch booronderzoek noodzakelijk? Zo ja, over het volledige plangebied of delen ervan? Wat is de omvang en ruimtelijke spreiding van de boorpunten (aantal, locatie, diepte,...)?
 - Is een verder vooronderzoek door middel van proefputten noodzakelijk? Zo ja, over het volledige plangebied of delen ervan? Wat is de omvang en ruimtelijke spreiding van de proefputten (aantal, locatie, diepte,...)?
 - Is een verder proefsleuvenonderzoek nodig? Zo ja, over het volledige plangebied of delen ervan? Moet het vooropgestelde sleuvenplan bijgesteld worden?
 - Kan de optie *in situ* behoud gehanteerd worden? Of worden de niveaus bedreigd bij de geplande werkzaamheden?

- Vraagstellingen voor waarderend archeologisch booronderzoek:
 - Wijkt de bodemopbouw plaatselijk af van de bodemopbouw zoals gekarteerd bij de eerdere booronderzoeken?
 - Is er effectief een steentijdsite aanwezig?
 - Kunnen zones met concentraties afgebakend worden?
 - Wat is het niveau waarbinnen de silexartefacten zich bevinden? Kunnen deze stratigrafisch onderscheiden worden?
 - Indien een steentijdsite aanwezig is: is een vervolgonderzoek gericht op steentijd noodzakelijk, en zo ja, wat is de afbakening en aan welke modaliteiten (strategie, onderzoeksvragen) moet dit voldoen? Zijn er voldoende gegevens verzameld om een programma van maatregelen op te stellen voor een steentijdopgraving?
 - Is een verder vooronderzoek door middel van proefputten noodzakelijk? Zo ja, over het volledige plangebied of delen ervan? Wat is de omvang en ruimtelijke spreiding van de proefputten (aantal, locatie, diepte,...)?
 - Is een verder proefsleuvenonderzoek nodig? Zo ja, over het volledige plangebied of delen ervan? Moet het vooropgestelde sleuvenplan bijgesteld worden?
 - Kan de optie *in situ* behoud gehanteerd worden? Of worden de niveaus bedreigd bij de geplande werkzaamheden?

- Vraagstellingen voor proefputten:
 - Wijkt de bodemopbouw plaatselijk af van de bodemopbouw zoals gekarteerd bij de eerdere booronderzoeken?
 - Is er effectief een steentijdsite aanwezig?
 - Kunnen zones met concentraties afgebakend worden?
 - Wat is het niveau waarbinnen de silexartefacten zich bevinden? Kunnen deze stratigrafisch onderscheiden worden?
 - Kan de optie *in situ* behoud gehanteerd worden? Of worden de niveaus bedreigd bij de geplande werkzaamheden?
 - Is een vervolgonderzoek gericht op steentijd noodzakelijk, en zo ja, wat is de afbakening en aan welke modaliteiten (strategie, onderzoeksvragen) moet dit voldoen? Zijn er voldoende gegevens verzameld om een programma van maatregelen op te stellen voor een steentijdopgraving?

- Vraagstellingen voor proefsleuvenonderzoek:
 - Wat is de bodemkundige opbouw van het plangebied? Wijkt deze af van de bodemopbouw zoals gekarteerd bij het landschappelijk booronderzoek?
 - Zijn er archeologische sporen aanwezig? Welke spoorcategorieën komen voor?
 - Wat is de bewaringstoestand van de aangetroffen sporen?
 - Maken de sporen deel uit van één of meerdere structuren en behoren ze tot één of meerdere periodes?
 - Zijn er indicaties omtrent artisanale activiteiten of aanwijzingen voor andere functionele eigenschappen?
 - Kunnen de aangetroffen sporen gelinkt worden aan gekende archeologische waarden uit de directe omgeving van het plangebied?

Archeologienota Landegem Stationsstraat 21-23

- Wat is de relatie tussen de archeologische sporen en het landschap?
- Kan een archeologische site uitgesloten worden?
- Wat is de graad van verstoring binnen het plangebied?
- Is een vervolgonderzoek noodzakelijk, en zo ja, wat is de afbakening en aan welke modaliteiten (strategie, onderzoeksvragen) moet dit voldoen?

4. Plan van aanpak (onderzoeksstrategie, -methode en –technieken)

Uit het verslag van resultaten kwam naar voor dat verder vooronderzoek zonder ingreep in de bodem in de vorm van landschappelijke boringen (al dan niet gevolgd door verkennend en eventueel waarderend archeologisch booronderzoek en mogelijk een proefputtenonderzoek) en verder onderzoek met ingreep in de bodem door middel van proefsleuven de meest aangewezen methodes zijn om het plangebied te onderzoeken. De afbakening van het onderzoeksgebied is te vinden op de boven- en onderstaande figuren. Het onderzoek moet niet uitgevoerd worden indien de geplande werken alsnog niet zullen plaatsvinden.

Indien uit de landschappelijke boringen blijkt dat delen van het plangebied in dergelijk hoge mate verstoord zijn dat verdere onderzoeksstappen geen nuttige kenniswinst zullen bijbrengen of dat er geen archeologisch erfgoed meer bewaard kan zijn, dan dienen alle verdere onderzoeksstappen, inclusief het proefsleuvenonderzoek, niet uitgevoerd te worden op deze delen.

Zowel het veldwerk als de verwerking en rapportage van de hieronder beschreven methodes dienen te voldoen aan de methodiek zoals beschreven in de Code van Goede Praktijk. Het onderzoeksdoel is succesvol bereikt indien de onderzoeksvragen gefundeerd beantwoord kunnen worden.

- Randvoorwaarden

Voor de aanvang van het verder vooronderzoek dient de bestaande bebouwing gesloopt te worden en dient de begroeiing verwijderd te zijn. Hierbij is het van belang dat ondergrondse structuren zoals kelders en funderingen, maar ook het wortelgestel van bomen, blijven zitten in de grond. Zo wordt vermeden dat niet-gedocumenteerd archeologisch erfgoed beschadigd of vernietigd wordt. De ondergrondse structuren kunnen pas verwijderd worden tijdens of na afronding van het archeologisch onderzoek.

Enkele bomen dienen behouden te blijven. Om het wortelgestel niet te beschadigen dient een bufferzone van minstens 5m aangehouden te worden rond de stam van de bomen.

- Landschappelijke boringen

Verspreid over het terrein worden minstens 6 boringen uitgevoerd. Het staat de uitvoerder vrij of deze boringen manueel of machinaal worden geplaatst; de manier van boren primeert niet, wel het adequaat kunnen beantwoorden van de onderzoeksvragen is van belang. Indien er bodems met potentieel voor steentijdsites gedetecteerd worden (bijvoorbeeld Bt-horizont en/of E-uitlogingshorizont of paleobodem aanwezig) of steentijd arte- of ecofacten worden aangetroffen in de boringen, moet overgegaan worden naar verkennend archeologisch booronderzoek. Indien dit potentieel er niet is (bijvoorbeeld geen Bt-horizont en/of E-uitlogingshorizont aanwezig, geen paleobodem), kan overgegaan worden naar het proefsleuvenonderzoek. Indien uit deze boringen echter blijkt dat delen van het plangebied zodanig verstoord zijn dat er geen archeologisch sporen meer bewaard kunnen zijn, dan dienen alle verdere onderzoeksstappen, inclusief het proefsleuvenonderzoek, niet uitgevoerd te worden op deze delen.

Archeologienota Landegem Stationsstraat 21-23



Figuur 2 Aanduiding van de boorpunten voor het landschappelijk booronderzoek op het kadasterplan (bron: geopunt.be).



Figuur 3 Aanduiding van de boorpunten voor het landschappelijk booronderzoek op de orthofoto (bron: geopunt.be).

- Verkennend archeologisch booronderzoek

Een verkennend archeologisch booronderzoek heeft als doel archeologische sites, in het bijzonder steentijdsites, op te sporen door middel van boringen. Bij dit onderzoek dient bovendien het opgeboorde grondmateriaal uitgezeefd en gecontroleerd te worden op de aanwezigheid van silexartefacten en ander vondstmateriaal dat kan wijzen op de aanwezigheid van een steentijdsite (bijvoorbeeld verkoolde ecofacten). De gestelde voorwaarden voor een dergelijk onderzoek in de Code van de Goede Praktijk zijn hier richtinggevend. Indien hiervan wordt afgeweken, dient dit beargumenteerd te worden. Voor het opsporen van steentijdsites wordt een boorgrid van 10m bij 12m aangehouden. De boorpunten op de boorraai liggen 12m uit elkaar, terwijl de parallelle boorraaien 10m uit elkaar liggen. Ook hier kunnen afwijkingen op dit boorgrid beargumenteerd worden. De keuze van het boorgrid moet gebaseerd zijn op de resultaten van de landschappelijke boringen. Indien er effectief silexartefacten en/of ander vondstmateriaal dat kan wijzen op de aanwezigheid van een steentijdsite (bijvoorbeeld verkoolde ecofacten) bewaard zijn, dient overgegaan worden naar waarderend archeologisch booronderzoek en/of proefputtenonderzoek. De methodologische keuze hiervoor hangt vast aan de resultaten van het verkennend booronderzoek en de complexiteit van de stratigrafische context, de verwachte dichtheid en spreiding van de artefacten (bijvoorbeeld horizontaal, verticaal,...), de diepteligging van de niveau(s) (bijvoorbeeld veiligheidsprincipe, grondwater,...) en de aardkundige eigenschappen van de ondergrond. Hierbij aansluitend primeert ook de veiligheid bij de keuze voor het verdere traject.

- Waarderend archeologisch booronderzoek

Een waarderend archeologisch booronderzoek heeft als doel een reeds opgespoorde archeologische site te waarderen en in ruimte af te bakenen (verticaal en horizontaal). Hierbij wordt een boorgrid gezet op een beperkte locatie binnen het plangebied, waar de boorresultaten van de verkennende boringen positief zijn gebleken. Daarnaast dienen ook de naburige negatieve boorpunten meegenomen te worden in het waarderend booronderzoek. Dit om de verticale en/of horizontale begrenzing van de steentijdartefactensite vast te stellen. De inplanting van het boorgrid wordt gebaseerd op de resultaten van het reeds uitgevoerde verkennend archeologisch booronderzoek. De methode bestaat uit een boorgrid van maximaal 5m op 6m. De afstand tussen de parallelle boorraaien bedraagt 5m en de onderlinge afstand tussen de boorpunten op een raai is 6m. De voorwaarden voor een dergelijk onderzoek worden ook hier bepaald door de Code van de Goede Praktijk. Eventuele afwijkingen worden duidelijk beargumenteerd.

- Proefputten in functie van steentijd artefactensites

Op locaties waar tijdens het verkennend en/of waarderend booronderzoek goede en in situ bewaarde concentraties silexartefacten en/of ander vondstmateriaal dat kan wijzen op de aanwezigheid van een steentijdsite (bijvoorbeeld verkoolde ecofacten) worden aangetroffen, worden proefputten in functie van steentijd artefactensites voorgeschreven, indien op dat moment nog niet voldoende gegevens zijn gegenereerd om een adequaat programma van maatregelen voor een steentijdopgraving op te stellen. Onder concentraties wordt verstaan: ofwel meerdere artefacten per boorpunt, ofwel meerdere artefacten verdeeld over aangrenzende boorpunten. In deze proefputten worden de verticale en horizontale spreiding van de vuursteenconcentraties geanalyseerd, geïnterpreteerd en gekoppeld aan de voorkomende stratigrafische eenheden. Ook de aard, datering en waarde van deze concentraties

worden bestudeerd, evenals hun relatie met het landschap en de impact van de geplande werken. In dit laatste geval wordt bekeken of eventueel in situ behoud mogelijk is of niet.

De proefputten worden ingepland op basis van de verkennende of waarderende archeologische boringen. Op basis van de resultaten van deze boringen, worden keuzes gemaakt over de omvang, het aantal en de inplanting van de proefputten. Sowieso worden proefputten ingepland ter hoogte van de positieve boorpunten, maar ook bij de naburige negatieve boorpunten. Dit om de verticale en/of horizontale begrenzing van de steentijd artefactensite vast te stellen. De proefputten zijn vierkant, worden met de hand uitgegraven en het sediment wordt uitgezeefd (per arbitrair niveau van maximaal 10cm, of per aardkundige eenheid, eveneens in niveaus van maximaal 10cm). Voor de overige bepalingen betreffende de methodiek wordt verwezen naar hoofdstuk 8.7 uit de Code van Goede Praktijk versie 4.0.

- Proefsleuvenonderzoek

Teneinde na te gaan of er archeologisch relevante grondsporen aanwezig zijn binnen het onderzoeksgebied, dient gebruik gemaakt van de inplanting van parallelle, ononderbroken proefsleuven, met een tussenafstand van 12 à 15m van middelpunt tot middelpunt. Voor de uitgraving wordt gebruik gemaakt van een niet-getande graafbak. De sleuven zijn 1,80 tot 2m breed en hoofdzakelijk oost-west georiënteerd, mee met de helling van het terrein. Het vooropgestelde sleuvenplan is afgebeeld op figuur 4 en 5. Daarnaast worden extra volg-, dwarsleuven of kijkvensters aangelegd om de aan- of afwezigheid van sporen te controleren en om een beter inzicht te krijgen in de aard of eventuele clustering van archeologische sporen. De locatie van deze volg- of dwarsleuven en kijkvensters wordt vrij gekozen door de uitvoerende erkende archeoloog tijdens het veldonderzoek.

Er wordt 10%, oftewel ca. 530,4m², van de onderzoekbare oppervlakte opengelegd door middel van sleuven en 2,5%, oftewel ca. 132,6m², door middel van volg-, dwarsleuven of kijkvensters, zodat in totaal zo 12,5% oftewel ca. 663,0m² onderzocht wordt.

De grond wordt gescheiden afgegraven en gestockeerd naast de sleuf. Het dichten gebeurt op zo'n manier dat de originele bodemopbouw opnieuw bekomen wordt en dat de draagkracht van de bodem minstens gelijk is aan de draagkracht voorafgaand de start van het veldwerk. Indien nodig worden kwetsbare sporen (bijvoorbeeld graven) afgedekt met waterdoorlatende doek.

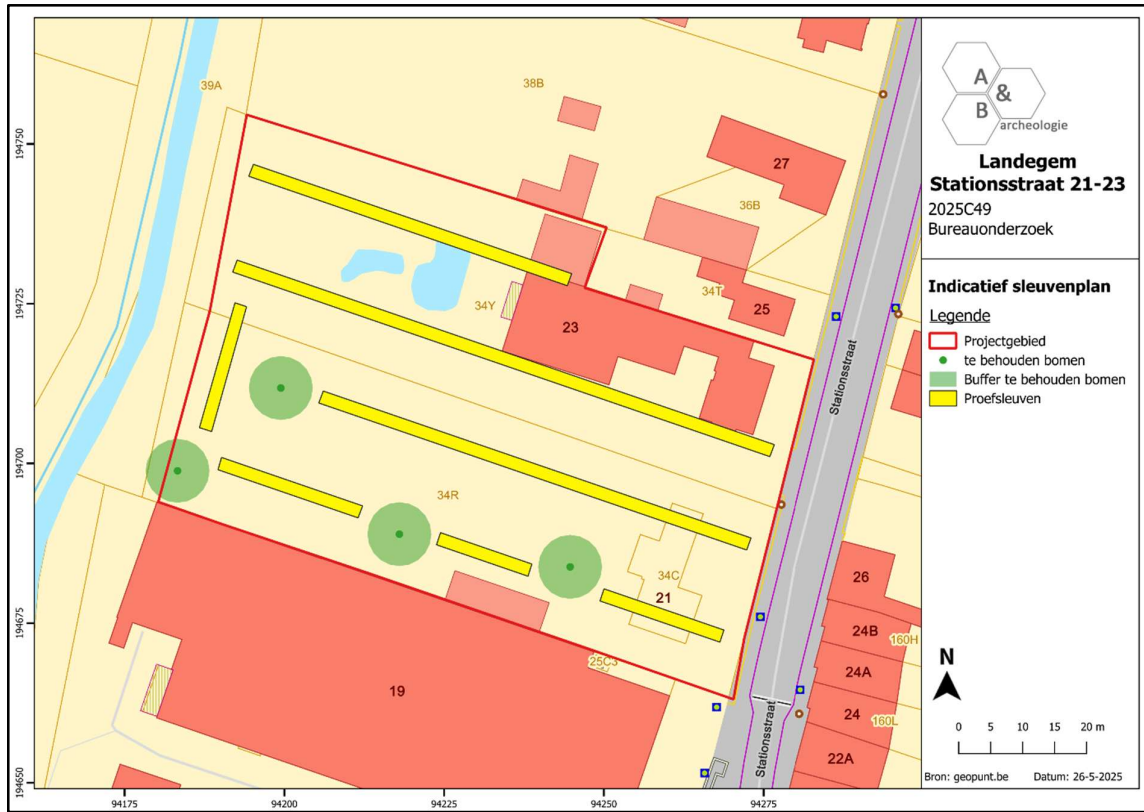

Figuur 4 Indicatif sleuvenplan, geprojecteerd op het kadasterplan (bron: geopunt.be).

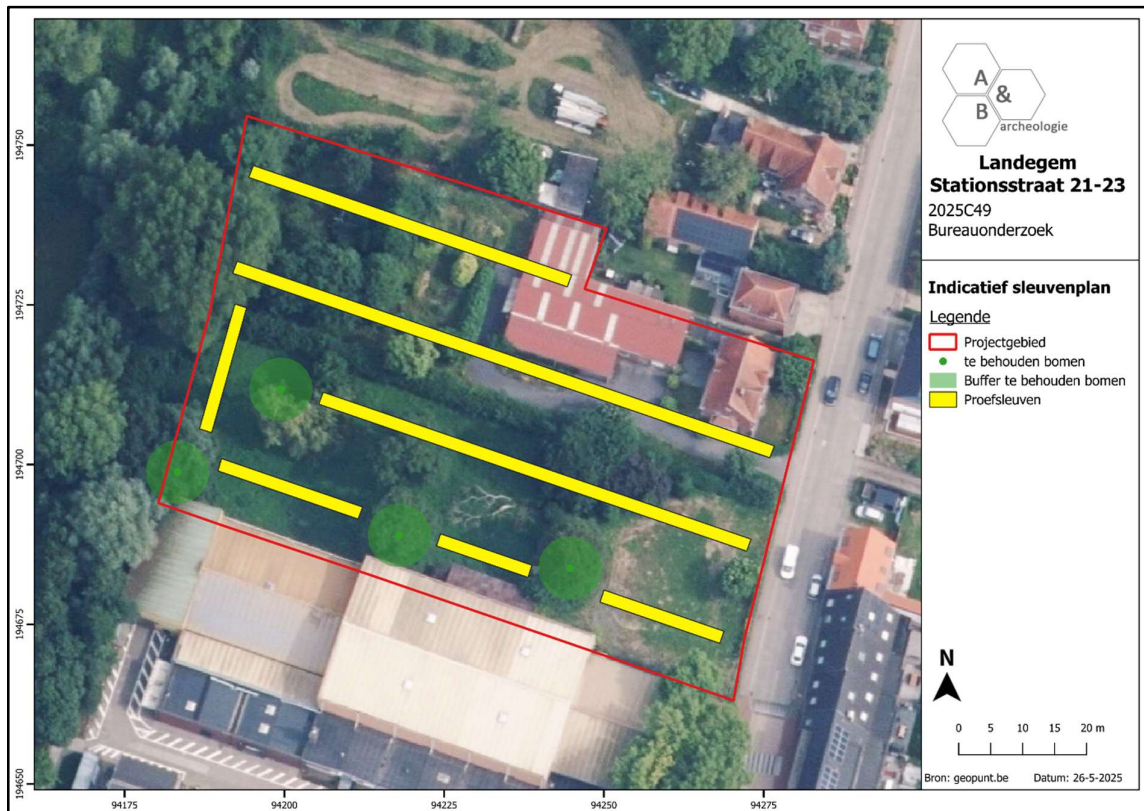

Figuur 5 Indicatif sleuvenplan, geprojecteerd op de orthofoto van 2024 (bron: geopunt.be).

5. Gewenste competenties

- Het landschappelijk booronderzoek dient uitgevoerd te worden door een aardkundige of een assistent-aardkundige.
- Het eventuele verder verkennend en waarderend archeologische booronderzoek dient te gebeuren door een veldwerkleider met ervaring in verkennend of waarderend archeologisch booronderzoek.
- Het eventuele proefputtenonderzoek (steentijd) dient te gebeuren door een veldwerkleider met aantoonbare ervaring wat betreft steentijdonderzoek.
- Het team voor het proefsleuvenonderzoek moet bestaan uit minstens 2 archeologen met minstens 100 werkdagen veldervaring met proefsleuvenonderzoek. Minstens 1 van deze archeologen dient ervaring te hebben met onderzoek van meerperiodesites. Minstens 1 van deze archeologen dient minstens 200 werkdagen ervaring te hebben met onderzoek op lemige zandgronden.

6. Voorziene afwijkingen ten aanzien van de Code van Goede Praktijk

Er zijn geen voorziene afwijkingen.