



Lindelsebaan 386 te Overpelt

Programma van Maatregelen



G. De Nutte

. Inhoudsopgave

. Inhoudsopgave	1
2. Programma van Maatregelen met uitstel van onderzoek	3
2.1. Gemotiveerd Advies	3
2.1.1. Volledigheid van het uitgevoerde onderzoek	3
2.1.2. Waardering van de archeologische site	5
2.1.3. Impactbepaling	5
2.1.4. Bepaling van de maatregelen	6
2.2 Administratieve gegevens	7
2.3. Aanleiding vooronderzoek	10
2.4. Resultaten van het vooronderzoek zonder ingreep in de bodem	10
2.5. Onderzoeksstrategie en –methode(s)	11
2.6. Proefsleuven	12
Inleiding	12
Onderzoeksvragen	12
Onderzoekstechnieken	17
Randvoorwaarden	21
Evaluatiecriteria	23
2.7. Verkennend archeologisch booronderzoek (onder voorbehoud)	24
Inleiding	24
Onderzoeksvragen	24
Onderzoekstechnieken	25
Randvoorwaarden	27
Evaluatiecriteria	27
2.8. Voorziene afwijkingen ten aanzien van de Code van Goede Praktijk	28

2.9. Bibliografie 29

2. Programma van Maatregelen met uitstel van onderzoek

2.1. Gemotiveerd Advies

2.1.1. Volledigheid van het uitgevoerde onderzoek

Voor onderhavig onderzoeksgebied is voorlopig enkel een archeologisch bureauonderzoek én een aanvullend landschappelijk booronderzoek opgesteld.

Momenteel is er voornamelijk enkel een verwachting opgesteld, de aanwezigheid van archeologische resten kon nog niet achterhaald worden. Verder onderzoek is noodzakelijk om te bepalen of een archeologische site(s) aanwezig is.

Op basis van de resultaten van het bureauonderzoek geldt voor nederzettingsresten of sporen van begravingen vanaf het Neolithicum/Bronstijd tot en de late 18^e / midden 19^e eeuw een middelhoge trefkans.

Op basis van het beschikbare historische kaartmateriaal blijkt het gros van het plangebied altijd onbebouwd te zijn geweest. Om die reden wordt een lage archeologische verwachting voor sporen gerelateerd aan historische bewoning vanaf minstens met zekerheid tot het midden van de 19^e eeuw dat wellicht wel eerder zal terug gaan tot de late 18^e eeuw.

Echter zonaal was er wel sprake van historische bebouwing. Om die reden wordt daar wel een hoge archeologische verwachting voor sporen gerelateerd aan historische bewoning vanaf minstens met

zekerheid tot het midden van de 19^e eeuw, maar dit zal eerder terug gaan tot minstens de late 18^e eeuw.

Op basis van de resultaten van onderhavig bureauonderzoek waren er onvoldoende gegevens voorhanden om de afwezigheid van archeologische resten, de slechte gaafheid en conservering en/of het lage tot zeer nihilistische potentieel voor archeologische kennisvermeerdering hiervan te staven. Om die reden werd verder gefaseerd archeologisch (vervolg)onderzoek geadviseerd ter hoogte van het onderzoeksgebied.

De opdrachtgever en initiatiefnemer heeft besloten nà overleg indien verder archeologisch vooronderzoek zou nodig zijn, te opteren voor een uitgesteld traject. De pro's en contra's zijn hiervan afgewogen. Men wil echter de vergunningsaanvraag zo snel mogelijk indienen tegen midden juni 2025. Men wil dan ook pas eventueel verder archeologisch onderzoek laten uitvoeren bij goedkeuring van de vergunningsaanvraag.

Op basis van het bureauonderzoek én het aanvullend landschappelijk booronderzoek werd daarom geoordeeld dat alle wenselijke én te nemen stappen betreffende archeologisch vooronderzoek voor het opstellen van een archeologienota uitgevoerd werden voor onderhavig onderzoeksgebied

Om deze reden(en) wordt het bureauonderzoek én het landschappelijk booronderzoek aangevuld met een Programma van Maatregelen voor uitstel van onderzoek.

2.1.2. Waardering van de archeologische site

Ondanks dat er een verwachting is opgesteld, kan er momenteel niet met zekerheid gesteld worden dat er een vindplaats aanwezig is. Er kan bijgevolg geen (verdere) waardering plaats vinden.

Indien archeologische resten toch effectief aanwezig zouden zijn, wordt het "waarderingsaspect" betreffende de gaafheid en conservering als volgt ingeschat:

Inzake de gaafheid en conservering van eventuele aanwezige grondsporen van landbouwers moet men deze op basis van de huidige gegevens van het bureauonderzoek als matig tot goed inschatten.

2.1.3. Impactbepaling

Binnen de contouren van het 15 103 m² grote onderzoeksgebied wil men verkavelen.

In de blauwe contour zal men echter vier (bij)gebouwen slopen. Concreet een woning, een stal, een loods als een bijgebouw. Gezamenlijk betreft dit een oppervlakte van 555 m². Men zal hierbij de bovengrondse delen slopen en vermoedelijk eveneens de eventuele ondergrondse delen. Maar dit laatste is echter momenteel niet duidelijk.

Het hoofdgebouw, namelijk het hoevehuis als het bijbehorende bakhuis uit 1904 zal hierbij behouden blijven.

Concreet zal men verder verkavelen door middel van acht loten in het oosten (groene contour; 8 028 m²).

Hiervoor wordt zonaal de bestaande buurtweg ook ontheven.

Gezien er (nog) geen restricties zijn opgenomen in de verkavelingsvoorwaarden is men vrij om bv. een zwembad of vijver in de tuinzone aan te leggen.

Op basis van bovenstaande funderingswijze als verder geen bijzondere verkavelingsrestricties (vijver, zwembad,...) wordt er uit gegaan van een worst-case scenario ter hoogte van de kavel(s) waarbij geroerd zal worden tot in de archeologisch relevante niveaus.

Doorgaans situeert het (eerste) archeologische relevante niveau in Vlaanderen zich maar net onder de bouwvoor/ploeglaag, indien geen sprake is van een pluggenbodem, ophoging, colluvium, alluvium, stuifzand,... Dit is gemiddeld genomen 20 à 50 cm dik.

Het archeologische niveau situeert zich in onderhavig plangebied onder de bouwvoor, namelijk op 15 à 50 cm – Mv op basis van het landschappelijk booronderzoek.

Op basis van bovenstaande verstoringen zal dit compleet nefast zijn voor de eventuele aanwezige archeologische resten. Bij de uitvoering hiervan zal het eventueel aanwezige bodemarchief volledig verstoord/vernield worden.

2.1.4. Bepaling van de maatregelen.

Op basis van de resultaten van het bureauonderzoek kwam naar voren dat er een proefsleuvenonderzoek wordt geadviseerd. Dit voor het vaststellen van al dan niet aanwezige resten van landbouwgemeenschappen. Dit is namelijk de beste methode om

deze vast te stellen en te waarderen als deze aanwezig zouden blijken.

In overleg met het agentschap Onroerend Erfgoed dient bij de vaststelling van (semi-)intacte holocene bodemontwikkeling tijdens de proefsleuven daar zonaal toch verkennende archeologische boringen uitgevoerd worden.

2.2 Administratieve gegevens

Projectcode	-2023 I 156 (bureauonderzoek) -2023 I 157 (landschappelijk booronderzoek)
Nummer wettelijk depot	Niet van toepassing
Naam en erkenningsnummer erkend archeoloog	De Nutte Glenn (OE/ERK/Archeoloog/2015/00055), Dorpsstraat 60, 3650 DILSEN-STOKKEM
Provincie	Limburg
Gemeente	Pelt
Deelgemeente	Overpelt
Plaats	Lindelsebaan 386
Toponiem	n.v.t.
Bounding Box	<p>Groene + Blauwe contour:</p> <p>X: 222365.597 Y: 208474.593</p> <p>X: 222227.922 Y: 208302.187</p> <p>Groene contour:</p> <p>X: 222365.726 Y: 208471.369</p> <p>X: 222295.035 Y: 208302.186</p>

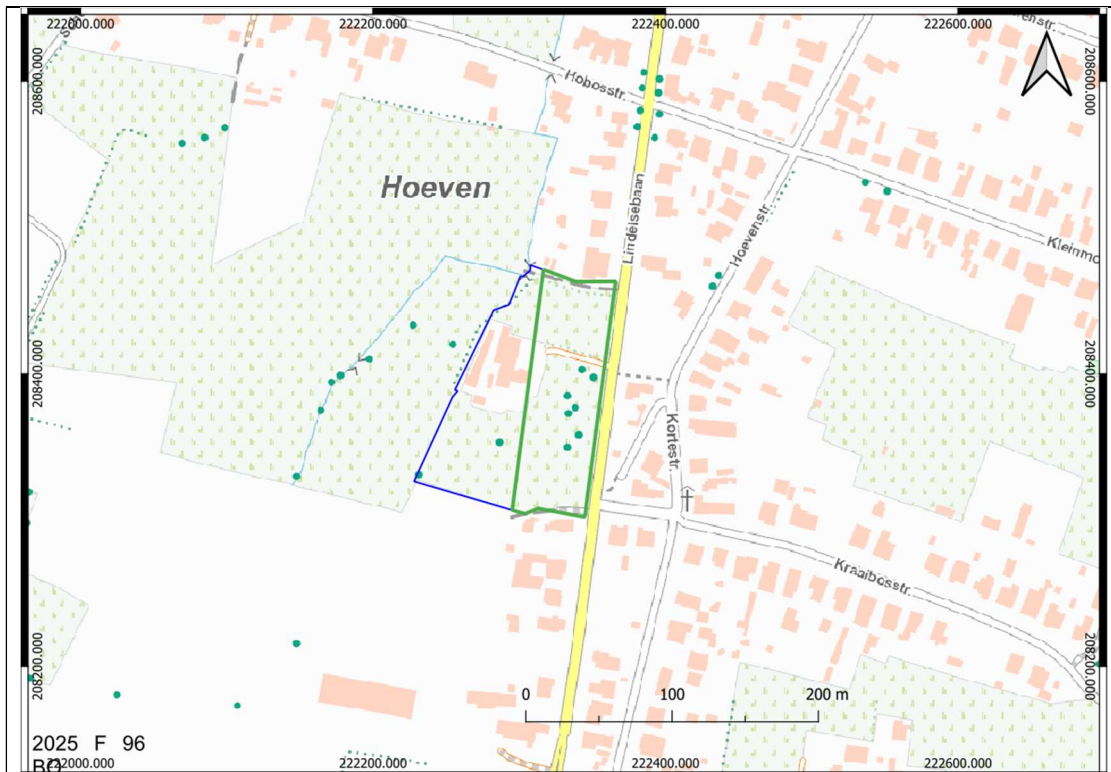

Oppervlakte onderzoeksgebied	Blauwe + groene contour: 15 308 m ²
Oppervlakte bodemingrepen	-Groene contour: ≤ 8 028 m ² -Blauwe contour: ≤ 555 m ²
Datum uitvoering	19/9/2023 tot en met 10/7/2025
Thesaurus	Bureauonderzoek, micro reliëf, eolische processen, podzols, paleolithicum, mesolithicum, neolithicum, metaaltijden, Romeinse tijd, middeleeuwen, nieuwe tijd, nieuwste tijd.
CvGP versie	4.0
Geraadpleegde regio- en/of periodespecialisten	

& wetenschappelijk advisering	
Omgevingsvergunning	Verkaveling

2.3. Aanleiding vooronderzoek

Onderstaande archeologienota is opgemaakt op basis van Artikel 5.4.1. van het Onroerend Erfgoeddecreet:

Bij een verkavelings aanvraag die 3000 m² of meer bedraagt waarbij de percelen zich volledig buiten een archeologische zone situeren of buiten een voorlopige of definitieve beschermd site vallen zoals vastgesteld door de Vlaamse Regering dient een bekrachtigde archeologienota toegevoegd te worden.

“Onder bodemingrepen verstaat de regelgever elke wijziging van de eigenschappen van de ondergrond door verwijdering of toevoeging van materie, verhoging of verlaging van de grondwatertafel, of samendrukken van de materialen waaruit de ondergrond bestaat”

2.4. Resultaten van het vooronderzoek zonder ingreep in de bodem

Voor het plangebied werd een bureauonderzoek met een aanvullend landschappelijk booronderzoek uitgevoerd.

Voor het Verslag van de Resultaten verwijst men naar de hoofdstukken 4 tot en met 5 van het bureauonderzoek.

2.5. Onderzoeksstrategie en –methode(s)

Binnen het trajectopstel van de specifieke archeologienota was het inzetten van landschappelijke profielputten, een oppervlaktekartering, een geofysisch onderzoek, archeologisch verkennend booronderzoek, waarderend archeologisch booronderzoek, archeologische proefputten gericht op Steentijdsites als archeologische proefputten gericht op sites met een complexe verticale stratigrafie (voorlopig) weinig geschikte, niet optimale en/of onstrategische onderzoeksmethodes om diverse redenen op basis van het bureauonderzoek.

Van iedere onderzoeksmethode werden de vier criteria voor keuzebepaling, zoals beschreven in hoofdstuk 5.3 van de Code van Goede Praktijk bekeken. Deze criteria zijn:

Is het mogelijk deze methode toe te passen op dit terrein?

Is het nuttig deze methode toe te passen op dit terrein?

Is het overdreven schadelijk voor het bodemarchief om toe te passen op dit terrein?

Is het noodzakelijk dit toe te passen op dit terrein?

Voor de gedetailleerde afwegingscriteria wordt verwezen naar *hoofdstuk 6.1. Afweging noodzakelijk verder (voor)onderzoek?* binnen het bureauonderzoek.

Op basis van de resultaten van onderhavig bureauonderzoek én het aanvullend landschappelijk booronderzoek werd nog een proefsleuvenonderzoek geadviseerd. Dit voor het vaststellen van al dan niet aanwezige resten van landbouwer gemeenschappen.

Dit is namelijk de beste methode om deze vast te stellen en te waarderen als deze aanwezig zouden blijken.

2.6. Proefsleuven

Inleiding

Voor de start van het proefsleuvenonderzoek wordt een melding gedaan bij het agentschap Onroerend Erfgoed ter kennisgeving van de startdatum. De melding gebeurt minstens drie werkdagen voor de start van het onderzoek.

Onderzoeksvragen

Geo(morfo)logie en bodemopbouw

- Hoe is de (bewaarde) opbouw van het natuurlijk ontwikkeld bodemprofiel?
- **Is er louter sprake van de Zanden van Lommel of eveneens van bovenliggend dekzand dan niet door het landschappelijk booronderzoek voorlopig werd vastgesteld?**
- Op welke diepte(s) bevinden zich eventueel relevante archeologische niveaus?
- Is er sprake van (sub-)recente verstoringen en post-depositionele processen? En wat is het effect daarvan op de eventuele aanwezige en/of te verwachten archeologische resten?
- Wat is de invloed van de vastgestelde profielopbouw op de (verwachte) archeologie met betrekking tot de verwachte conservering en gaafheid?
- Werden er ophogingslagen aangetroffen? Zo ja, wat is de datering en samenstelling van deze lagen en zijn deze archeologisch relevant?

Sporen, structuren, vondsten en paleo-ecologische resten

- Indien het onderzoek **geen** archeologische fenomenen oplevert of categoriaal beperkte (bijvoorbeeld alleen losse vondsten) welke verklaring is hiervoor te geven? Is er (bijvoorbeeld) sprake van verstoring van antropogene of natuurlijke en/of beperking van archeologische waarnemingsmogelijkheden? Of is er sprake van aantoonbare afwezigheid van bewoning en/of actief landgebruik of van een combinatie van genoemde factoren?

- Indien het onderzoek **wel** archeologische fenomenen heeft opgeleverd, hoe kan de vindplaats beschreven en geïnterpreteerd worden? Hierbij rekening houdend met volgende punten:
 1. Wat is het aantal, de aard, de datering, plaats, omvang, horizontale en verticale spreiding van de begrenzing van sporen en structuren? Hoe is hun samenhang? Wat is de spoordichtheid per werkput en van het geheel?
 2. Werd er muurwerk aangetroffen? Wat is de aard, functie, ligging en datering van dit muurwerk?
 3. Indien grondsporen zijn aangetroffen: op welk niveau zijn deze leesbaar?
 4. In de welke mate is uit de stratigrafie (profielen en vlakken en de relatie tussen sporen, structuren, e.d. een relatieve datering en fasering af te leiden?
 5. Kunnen binnen de vindplaats(en) verschillende complextypes, verschillende functies worden onderscheiden?
 6. Van welk vindplaatstype en welke datering(en) is er sprake?
 7. Zijn er aanwijzingen voor landgebruik (off-site patronen) in de zin van wegen, percelering, akkers, grondstofwinning, houtskoolmeilers,...?

8. **.Gaan de grondsporen en/of structuren enkel maar terug tot de late 18^e eeuw / midden van de 19^e eeuw, namelijk wat bekend is qua historische bebouwing?**

Vondsten en paleo-ecologische resten

- Welke vondsten en welke paleo-ecologische resten zijn in de context van een laag, spoor, of structuur aangetroffen? In welke mate dragen zij bij aan de karakterisering hiervan (complextype)?
- Liggen in het onderzoeksgebied locaties die paleo-ecologisch bemonsterd kunnen worden? En wat is de te verwachten kwaliteit er van?
- Zijn er vondstconcentraties en wat is de aard hiervan?
- Welke datering is af te leiden uit vondsten in relatie tot sporen, structuren, lagen en profielen?
- Welke datering is af te leiden uit natuurwetenschappelijke gedateerde monsters in relatie tot sporen, structuren, lagen en profielen?
- In welke mate gaat het hierbij om vondsten en paleo-ecologische resten zonder context (aanleg- en stortvondsten, spoorloze vondsten)? Wat is hun aard, aantal en archeologische significantie? Wat is de horizontale en verticale spreiding?
- Hoe is per vlak de verhouding aanlegvondsten: vondsten uit sporen? Wat is de vondstdichtheid per vlak, per werkput, en in het geheel?
- **Gezien nabij het maaiveld zich De Zanden van Lommel situeren, zijn tijdens het onderzoek hierbij pleistocene artefacten of eventuele pseudo-artefacten aan het licht gekomen?**

Synthese

- Hoe kan samenvattend na dit onderzoek de bewoningsgeschiedenis van het onderzoeksgebied beschreven worden?
- Wat zijn de landschappelijke kenmerken van de locatie en zijn directe omgeving, voor, tijdens en na de onderzochte periode en welke conclusies kunnen getrokken worden over de invloed van de mens op de vorming van het landschap?
- Welke verbanden zijn er te leggen met historische, historisch-landschappelijke, bouwhistorische en/of overige cultuurhistorische aspecten van het onderzoeksgebied in zijn omgeving?
- Waarom zou men deze locatie uitgekozen hebben voor de ter plekke aangetroffen functie(s)?
- Hoe vergelijkbaar is de onderzochte locatie met andere locaties in de archeo-regio met dit complextype en deze datering en hoe passen de bevindingen van het onderzoek in de archeo-regionale context? Denk hierbij aan de kwaliteitsaspecten representiviteit en ensemblewaarde.

Kwaliteit

- Wat is de fysieke kwaliteit (gaafheid en herkenbaarheid van sporen; conservering van (an)organisch vondstmateriaal en van ecologische resten) van het onderzoeksgebied? Welke verschillen zijn er t.a.v. dit aspect binnen het onderzoeksgebied (binnen verticale en/of horizontale grenzen; complextypen, periode, sites)?

- Wat is de inhoudelijke kwaliteit (zeldzaamheid, informatiewaarde en ensemblewaarde) van het onderzoeksgebied en welke verschillen zijn er t.a.v. dit aspect binnen delen van onderzoeksgebied (binnen verticale en/of horizontale grenzen; complextypen, periode, sites)?
- Welke waarde is er samenvattend te geven aan het onderzoeksgebied en de daarin te onderscheiden delen (binnen verticale en/of horizontale grenzen; complextypen, periode, sites?) Ofwel is of zijn er behoudenwaardige vindplaatsen aanwezig binnen de grenzen van het plangebied? Beschrijf en beredeneer.

Conclusies en aanbevelingen

- Is er een verwachting dat buiten het nu onderzochte gebied nog resten van deze vindplaats aanwezig zijn en wat is de verwachting omtrent de fysieke en inhoudelijke kwaliteit daarvan?
- Hoe verhouden de conclusies zich tot de resultaten van het eerdere onderzoek of andere bekende gegevens?
- Wat is de potentiële impact van de geplande ruimtelijke ontwikkeling op de eventuele waardevolle en behoudenswaardige archeologische vindplaatsen?
- Voor waardevolle archeologische vindplaatsen die bedreigd worden door de geplande ruimtelijke ontwikkeling: hoe kan deze bedreiging weggenomen of verminderd (maatregelen behoud *in situ*) worden?
- Wat is de ruimtelijke afbakening (in drie dimensies) van de zones die eventueel in aanmerking komen voor vervolgonderzoek?

- Welke strategische en methodische aanbevelingen kunnen worden gegeven voor vervolgonderzoek? Hoeveel archeologische niveaus dienen er hierbij onder voorbehoud aangelegd worden en hoe onderscheiden deze zich? Welke vraagstellingen zijn voor dit eventueel vervolgonderzoek relevant? Zijn er voor de beantwoording van deze vraagstellingen natuurwetenschappelijke onderzoeken nodig? Zo ja, welke type staalnames zijn hiervoor noodzakelijk en in welke hoeveelheid?
- Dient men hierbij toch nog rekening houden met eventuele (semi-)intacte aanwezige vuursteenvindplaatsen van jager-verzamelaars in een eventuele aanwezige (paleo-)bodem, dat toch niet door het booronderzoek herkend kon worden?
-

Onderzoekstechnieken

Voor het proefsleuvenonderzoek wordt de methode van continue sleuven gebruikt:

- parallelle proefsleuven worden ononderbroken over de oppervlakte waar toekomstige bodemingrepen zullen plaatsvinden, aangelegd
- De proefsleuven hebben een breedte van 2 m
- De afstand tussen de proefsleuven bedraagt niet meer dan 15 m tussen middelpunt en middelpunt

Gezien er geen specifieke archeologische elementen met zekerheid aanwezig zijn wordt een standaardonderzoek geadviseerd waarbij gewerkt wordt met continue 2 m brede sleuven (*afbeelding 1*).

De keuze van continue sleuven is gebaseerd op de resultaten van een recente studie (*Haneca, K., S. Debruyne, S. Vanhoutte & A. Ervynck. 2016. Onderzoeksrapport archeologisch onderzoek met proefsleuven. Op zoek naar een optimale strategie. Agentschap Onroerend Erfgoed. Brussel*) waaruit blijkt dat de hoogste trefkans kan bekomen worden

bij het gebruik van 2 m brede sleuven. Bijkomstige pluspunten is de geringe tijdsinvestering om het proefsleuvenpatroon uit te zetten en dat er minder machinebewegingen nodig zijn.

De sleuven worden noord - zuid georiënteerd, dit is de lengterichting van het plangebied. Op die manier kan het micro-reliëf beter gevolgd en bestudeerd worden. Bijkomstig voordeel is dat op die manier de ontgravingen van de proefsleuven wel verspreid worden overheen de diverse kavels en vallen er geen sleuven volledig van voor naar achter binnen één en dezelfde kavel.

Eén sleuf (Afbeelding 1; rode sleuf) wordt echter dwars georiënteerd. Deze situeert zich nabij de noordelijke begrenzing van de noordelijke groene contour. Hier situeerde zich de historische bekende bebouwing. Op die manier met de overige sleuven kan deze beter gekarteerd als gewaardeerd worden qua afbakening.

De totaliteit van de zone die hierbij in aanmerking komt is hierbij 8 028 m².

Hierbij dient 10% door proefsleuven onderzocht worden. Concreet betreft het drie hoofdsleuven (*Afbeelding 1*).

Daarnaast wordt 2,5 % van 8 028 m² (201 m²) voorzien in de vorm van kijkvensters en dwarsseuven. De kijkvensters en dwarsseuven dienen om de eventueel aangetroffen resten beter te kunnen vatten en de context te bepalen. In het geval van de afwezigheid van resten of sporen worden ze gebruikt om te controleren of de proefsleuven een misleidend beeld vormen, dan wel om de afwezigheid te staven. De kijkvensters zijn niet groter dan de afstand tussen 2 proefsleuven. Ze zijn echter voldoende groot om de onderzoeksvragen te kunnen beantwoorden.

Het geniet hierbij de voorkeur om een deel van deze vierkante meters ook in te zetten bij het eventueel aantreffen van sporen van begravingen om dit beter te kunnen waarderen als deze zone beter te kunnen begrenzen.



Afbeelding 1: Proefsleuvenplan (bruine kader) weergegeven op de luchtfoto.

Op basis van de resultaten van het bureauonderzoek wordt uitgegaan van één archeologisch onderzoeksniveau en dit onder het cultuurdek van de bouwvoor of eventueel verstoorde en/of ophogingslagen onder dit cultuurdek. De diepte waarop het archeologisch niveau verwacht wordt is circa 25 à 50 cm beneden maaiveldniveau. Deze inschatting van diepteligging is gebaseerd op gelijkaardige Vlaamse geomorfologische en bodemkundige situaties.

Indien tijdens het onderzoek blijkt dat er meerdere onderzoeksvlakken aanwezig zijn dan wordt ieder niveau apart gewaardeerd.

Sporen die tegen de wand van de proefsleuf worden aangetroffen worden opgeschoond om de relatie met het profiel te documenteren.

Alle sporen worden gefotografeerd en ingetekend. Een selectie van de sporen wordt gecoupeerd om de onderzoeksvragen te kunnen beantwoorden. Wanneer het diepe sporen betreft, bijvoorbeeld een waterput, dan wordt de diepte en de opbouw door middel van een boring achterhaald.

Dagelijks wordt een volledige opmeting van sleuven, kijkvensters en sporen uitgevoerd. Dagelijks is dus een recent en aangevuld grondplan beschikbaar dat op elk ogenblik aangeleverd kan worden.

De werkputten en sporen worden door een metaaldetector gecontroleerd. Sporen die een signaal geven worden aangeduid in de sporenlijst. Vondsten die buiten een spoorcontext worden vastgesteld worden ingemeten op het grondplan met een vondstnummer dat voorzien is van de code Md. De metalen vondsten worden beschermd tegen degradatie van het materiaal.

In iedere werkput wordt minstens 1 profielput aangelegd en dit tot minimaal 20 - 30 cm in de C-horizont. De profielputten worden zo geplaatst dat er een goed beeld kan worden gevormd van de bodemkundige situatie binnen het plangebied. De profielputten worden machinaal aangelegd. Ze worden opgeschoond, gefotografeerd, ingetekend en beschreven. De profielputten worden beschreven en bestudeerd door de bodemkundige. Van ieder profiel wordt de absolute hoogte van zowel het maaiveld als van het archeologisch vlak opgemeten en op de profieltekening aangegeven.

Na het onderzoek worden de werkputten gedicht om verder degradatie van eventueel aanwezige sporen te voorkomen. Indien kwetsbare sporen worden aangetroffen dan worden deze bedekt door

middel van worteldoek zodat ze bij een vervolgonderzoek niet verder worden aangetast vooraleer ze verder onderzocht kunnen worden.

Het onderzoek wordt minstens uitgevoerd door een veldwerkleider met ervaring in het aanleggen van proefsleuven, een assistent-archeoloog en een (assistent-)aardkundige met de nodige competenties betreffende de Zandstreek. Daarnaast wordt het team bijgestaan door een conservator.

Het onderzoek wordt uitgevoerd zoals beschreven in hoofdstuk 8.6.3. van de Code van Goede Praktijk.

Randvoorwaarden

Sloop bestaande gebouwen

Verder zijn er twee scenario's mogelijk qua sloop van de aanwezige bebouwing ter hoogte van de blauwe zone overheen een gezamenlijke oppervlakte van 555 m²:

Deze kunnen te allen tijde bovengronds gesloopt worden vóór de uitvoering van het uitgestelde archeologisch traject qua vooronderzoek.

De sloop van de ondergronds delen, indien van toepassing dient echter te gebeuren onder archeologisch toezicht vóór de uitvoering van het uitgestelde archeologisch traject qua vooronderzoek. Anders gezegd dit dient te gebeuren onder archeologisch toezicht betreffende een gecontroleerde omgeving.

Dit dient laatste voorzichtig te gebeuren. Zodat niet meer verstoringen worden veroorzaakt dan reeds aanwezig. In de praktijk is het meestal zo dat afbraak van gebouwen vaak dieperliggende en/of verspreidere verstoringen veroorzaken dan bij de eerdere constructie indertijd. Vaak zijn structuren moeilijk te verwijderen of is hierbij moeilijk grip te krijgen waardoor deze deel ondergraven moeten worden om deze laatste restanten ook te kunnen verwijderen. Een archeoloog moet dan aanwezig zijn bij de opstart van deze funderingsontmanteling om de maximale diepte van verwijdering te bepalen en/of de volledige ontmanteling dient onder diens supervisie te gebeuren. Het is namelijk mogelijk dat na het verwijderen van de verharding het/een eerste archeologisch relevant niveau zich al begint te manifesteren. Het is namelijk niet strategisch om dit bijvoorbeeld enkel uitsluitend zonaal uit te voeren, namelijk enkel ter hoogte van de aan te leggen proefputten gericht op sites met een complexe verticale stratigrafie. Eventueel noodzakelijke en nuttige extra proefputten om bijvoorbeeld sub-zones van verstoringen af te bakenen zijn dan niet mogelijk. Dit is echter wel mogelijk met bovenstaand scenario. De vigerende onderzoeksvragen zijn hierbij leidend.

Bomen

Vóór de uitvoering van het proefsleuvenonderzoek dient ter hoogte van de noordelijke als zuidelijke groene zone ontbost te worden, met uitzondering van de eventuele bomen die behouden zullen blijven..

De bomen mogen enkel bovengronds gekapt worden.

Hierbij mogen de stronken niet verwijderd en/of gefreesd worden. Anders gezegd hierbij mogen geen ingrepen in de

bodem (frezen, ontstronken) gebeuren alvorens het proefsleuvenonderzoek heeft plaatsgevonden.

Indien nà de proefsleuven zou blijken dat (zonaal) geen archeologische behoudenswaardige en waardevolle vindplaatsen aanwezig zijn, kan vervolgens pas ontstronkt/gefreesd worden.

Op basis van de huidige gegevens zijn er momenteel verder geen randvoorwaarden.

Evaluatiecriteria

Beantwoording van de onderzoeksvragen, het vaststellen van de aanwezigheid of afwezigheid van een vindplaats en in het geval van de aanwezigheid van een vindplaats een gedetailleerde waardering opstellen en een duidelijk beeld scheppen van deze vindplaats in functie van de daaropvolgende eventuele opgraving en dit per archeologisch niveau. Het is dus van belang dat de bestudering van de profielwanden resulteert in een gefundeerde onderbouwing van het aantal archeologische niveaus.

2.7. Verkennend archeologisch booronderzoek (onder voorbehoud)

Inleiding

Indien bij de aanleg van de proefsleuven (zonaal) (semi-)intacte holocene bodemontwikkeling wordt vastgesteld dan worden deze sub-zones uitgeslekt voor verkennende archeologische boringen.

Het verkennend archeologisch booronderzoek heeft tot doel om archeologische vondstcomplexen van jager-verzamelaars op te sporen door middel van boringen en het zeven van de opgeboorde sedimenten.

Het doel is om de eventuele aanwezigheid van een artefactensite uit de Steentijd vast te stellen en om gerelateerd daaraan tevens te bepalen wat de specifieke bodemopbouw en intactheid daarvan is.

Onderzoeksvragen

- Kunnen de aardkundige gegevens van het landschappelijk onderzoek als lopende proefsleuven worden aangevuld, bijgesteld of verfijnd?
- Zijn tijdens het onderzoek indicaties vastgesteld die kunnen wijzen op de aanwezigheid van vuursteenvindplaatsen van jager-verzamelaars?
- De volgende vragen moeten enkel worden opgelost indien de vorige onderzoeksvraag positief werd beantwoord:
 - Kan de vindplaats(en) worden afgebakend?
 - Op welk niveau komt de vindplaats(en) voor?
 - Kan er een datering worden toegekend?
 - Wat is de afbakening voor een waarderend archeologisch booronderzoek en/of proefputtenonderzoek voor Steentijd?

Onderzoekstechnieken

De boringen worden uitgevoerd in een driehoeksgrid van 10 x 12 m, bij grotere aaneengesloten oppervlaktes ($\geq 480 \text{ m}^2$) met een (semi-)intacte holocene bodemprofiel, waarbij de afstand tussen de boringen 12 m bedraagt en de afstand tussen de raaien 10 m. De raaien worden verspringend ten opzichte van elkaar geplaatst waarbij iedere raai 6 m opschuift ten opzichte van de vorige boorraai.

De boringen worden uitgevoerd in een driehoeksgrid van 5 x 6 m, bij kleinere aaneengesloten oppervlaktes ($\leq 480 \text{ m}^2$) met een (semi-)intacte holocene bodemprofiel, waarbij de afstand tussen de boringen 6 m bedraagt en de afstand tussen de raaien 5 m. De raaien worden verspringend ten opzichte van elkaar geplaatst waarbij iedere raai 6 m opschuift ten opzichte van de vorige boorraai.

De uitvoering van een bijkomende verkennende archeologische boringen hangt af van de resultaten van de bodemkundige waarnemingen tijdens de proefsleuven (*supra*). Dit onderzoek zal namelijk bepalen of alles, een deel, meerdere delen of niets van het plangebied beboord moet worden.

Een verkennend archeologisch booronderzoek is noodzakelijk wanneer uit proefsleuven naar voren komt dat er nog bodemhorizonten aanwezig zijn waarin archeologische resten, gerelateerd aan *in situ* vuursteenvindplaatsen van jager-verzamelaars kunnen voorkomen.

Indien er nog een holocene bodemopbouw herkend kan worden gaat het om een intactheid vanaf de Ah, de E, de B- en/of B/C-horizont.

Daarnaast kunnen paleobodems, stabiele horizonten, humeuze lagen of laklagen aanleiding geven tot de start van het traject voor het opsporen van lithische artefactensites van jager-verzamelaars.

Indien uit de resultaten van het landschappelijk onderzoek blijkt dat overal nog intact of slechts licht verstoorde bodems voorkomen zouden er dan maximaal circa bijkomende 67 boringen geplaatst kunnen worden bij een driehoeksgrid van 10 x 12 m.

De boringen worden uitgevoerd met een handboor van het type edelman met een minimale diameter van 10 cm.

De boring wordt uitgevoerd tot minimaal 30 cm in de natuurlijke moederbodem, indien er geen sprake is van een vastgestelde paleobodem, ten opzichte van de bovenliggende Holocene bodemhorizonten.

Het opgeboorde sediment wordt per stratigrafische bodemeenheid en per laag van maximaal 20 cm dikte gezeefd.

Aangezien dit onderzoek specifiek tot doel heeft om vuursteenvindplaatsen van jager-verzamelaars op te sporen wordt gebruik gemaakt van een zeef met een maaswijdte van maximaal 2 mm. Hoewel het zeven van de monsters over 2 mm eveneens voldoende is voor het detecteren van vindplaatsen, blijkt het toepassen van een fijnere maaswijdte (1 mm) te resulteren in een belangrijke meerwaarde op vlak van de waardering en de ruimtelijk afbakening van de vindplaats(en).

Het booronderzoek wordt uitgevoerd door minsten één veldwerkleider met ervaring in verkennend of waarderend archeologisch booronderzoek en een archeologische veldwerkleider

De boringen worden opgemeten in xyz-coördinaten met een nauwkeurigheidsgraad van 1 cm.

Randvoorwaarden

Al naar gelang de resultaten kan voor een verschillende aanpak worden gekozen. Ook hier is het belangrijkste criterium voor de beslissing welke stappen uit te voeren met name de gaafheid van het bodemprofiel in combinatie met de aanwezigheid van (diverse) archeologische indicatoren in de zeefresiduen.

Evaluatiecriteria

Beantwoorden van alle onderzoeksvragen én de aan- of afwezigheid van vuursteenvindplaatsen voor jager-verzamelaars duiden. Als uitsluitsel kan worden gegeven over te volgen stappen in verder vooronderzoek.

Indien geen diagnostisch materiaal van jager-verzamelaars aangetroffen wordt of het materiaal behoort tot het Neolithicum of later, dan mag verder overgegaan te worden naar het proefsleuvenonderzoek

2.8. Voorziene afwijkingen ten aanzien van de Code van Goede Praktijk

Op basis van de huidige beschikbare informatie worden er voorlopig geen afwijkingen voorzien ten aanzien van de Code van Goede Praktijk.

Indien tijdens het veldwerk blijkt dat een afwijking noodzakelijk zou zijn dan wordt contact opgenomen met de opdrachtgever én de stedenbouwkundige ambtenaar van de bevoegde gemeente om het voorstel tot wijziging te bespreken. Vervolgens wordt dit onderbouwd in de nota.

2.9. Bibliografie

Borsboom, A. &Verhagen, P. 2012. *KNA Leidraad Inventariserend Veldonderzoek Deel: Proefsleuvenonderzoek (IVO-P)*.

Haneca, K., S. Debruyne, S. Vanhoutte en A. Ervynck. 2016. Archeologisch vooronderzoek met proefsleuven. Op zoek naar een optimale strategie. *Onderzoeksrapport agentschap Onroerend Erfgoed 48*, Brussel.

Meirsman, E., M. Van Gils, B. Vanmontfort, E. Paulissen, J. Bastiaens & P. Van Peer. 2008. Landschap De Liereman herbezocht. De waardering van een gestratificeerd finaalpaleolithisch en mesolithisch sitexcomplex in de Noorderkempen (gem. Oud-Turnhout en Arendonk). In: *Notae Praehistoricae* 28: 33-41.