Archeologienota met beperkte samenstelling: Het archeologisch bureauonderzoek aan het Kerkplein te Begijnendijk

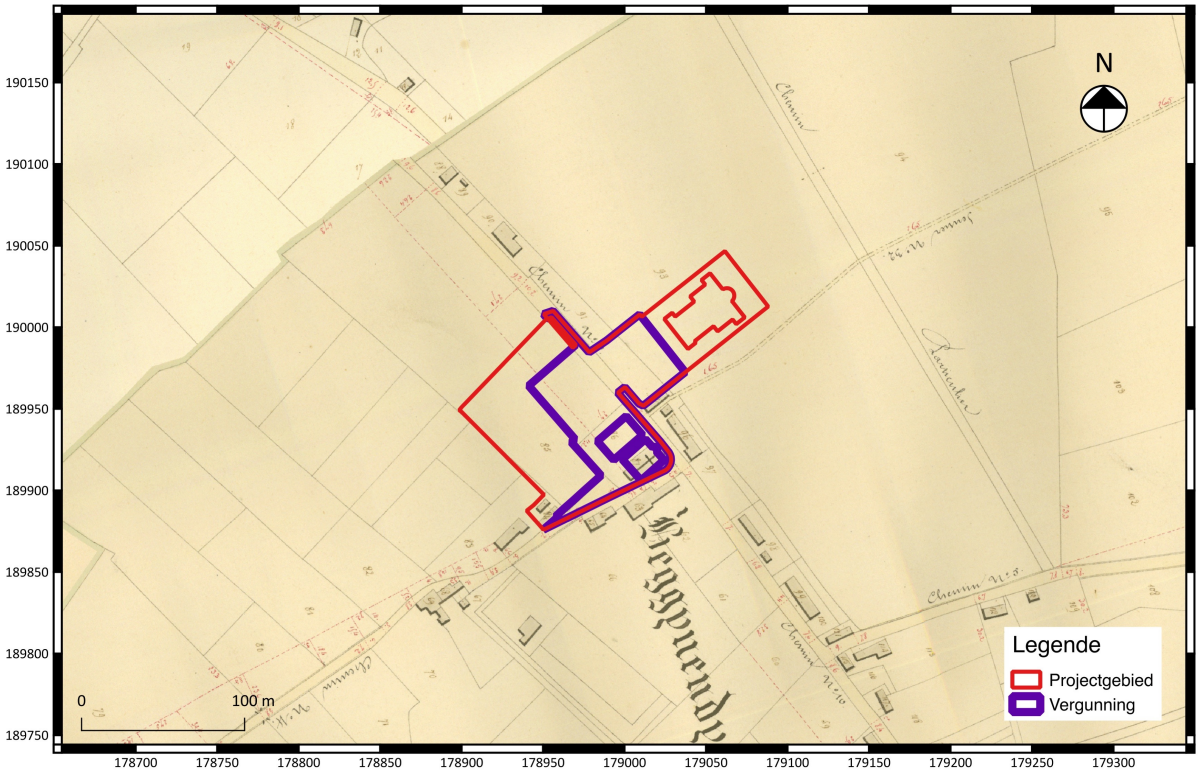

Wouter Yperman

Tienen, 2017
Studiebureau Archeologie bvba

Archeologienota met beperkte samenstelling: Het archeologisch bureauonderzoek aan het Kerkplein te Begijnendijk

Wouter Yperman

Tienen, 2017
Studiebureau Archeologie bvba

Colofon

Archeologienota met beperkte samenstelling: Het archeologisch bureauonderzoek aan het Kerkplein te Begijnendijk

Initiatiefnemer:	Groep Infrabo
Projectleiding:	Wouter Yperman
Leidinggevend archeoloog:	Wouter Yperman
Auteurs:	Wouter Yperman
Foto's en tekeningen:	Studiebureau Archeologie bvba (tenzij anders vermeld) Voorpagina: Uittreksel uit de Atlas der Buurtwegen (ca 1840) met situering van het projectgebied.[1]

Op alle teksten, foto's en tekeningen geldt een auteursrecht. Zonder voorafgaandelijke schriftelijke toestemming van Studiebureau Archeologie bvba mag niets uit deze uitgave worden vermenigvuldigd, bewerkt en/of openbaar gemaakt, hetzij door middel van webpublicatie, druk, fotokopie, microfilm of op welke andere wijze ook.

Studiebureau Archeologie bvba
Bietenweg 20
3300 Tienen
www.studiebureau-archeologie.be
info@studiebureau-archeologie.be
tel: 0474/58.77.85
fax: 016/77.05.41

©2017, Studiebureau Archeologie bvba

[1] Onderliggende kaartlaag: © Geopunt (AGIV).

Inhoudstafel

Inhoudstafel p. 1

Hoofdstuk 1 Bureauonderzoek p. 3
1.1 Beschrijvend gedeelte p. 3
1.1.1 Administratieve gegevens p. 3
1.1.2 Onderzoeksopdracht p. 5
1.1.3 Werkwijze p. 7
1.2 Assessmentrapport p. 8
1.2.1 Bodemopbouw p. 8
1.2.2 Archeologische voorkennis p. 9
1.2.3 Bestaande infrastructuur p. 11
1.2.4 Confrontatie met de geplande werken p. 12
1.3 Samenvatting p. 12

Hoofdstuk 2 Programma van maatregelen p. 13
2.1 Gemotiveerd advies p. 13
2.2 Programma van maatregelen p. 13

Bijlage p. 15

Hoofdstuk 2 Programma van maatregelen

2.1 Gemotiveerd advies

De aard van de werken, de bestaande toestand, de bodemopbouw en de archeologische voorkennis maakt dat een onderzoek niet te verantwoorden is. De argumentatie hiervoor omvat verschillende delen. Voor het deel dat gelegen is in de zone waar geen archeologie te verwachten is dient er sowieso geen archeologisch onderzoek te komen (fig. 1.7/Negatief onderzoek & Geen archeologie). Voor de zone waar resten van het kerkhof werden aangetroffen is een negatief advies geformuleerd, en gevolgd door Onroerend Erfgoed (fig. 1.7/Vooronderzoek). Zo is bij de bouw van het administratief gebouw geen verder archeologisch onderzoek (opgraving) opgelegd in navolging van het archeologisch vooronderzoek. De resterende zones betreffen de huidige Dorpsstraat, gelegen tussen twee zones waar geen archeologie te verwachten is, en een zone langs de Baalsesteenweg waar enkel het plein zal heraangelegd worden. Hier komt geen riolering. Aangezien er momenteel al verstoring is inde vorm van de bestaande verharding is de impact op eventueel aanwezige archeologisch resten nihil. De oppervlakte is verder ook te klein om bij het eventueel aantreffen van resten te kunnen spreken van potentiele kenniswinst.

Doordat de werken grotendeels plaatsvinden op een reeds onderzocht terrein waar geen archeologisch vervolgonderzoek is opgelegd is met aantoonbare zekerheid geen archeologisch erfgoed aanwezig op het onderzochte terrein.
Doordat de resterende werken een te kleine oppervlakte hebben om eventuele archeologische resten te onderzoeken in een ruimere context werd er met aantoonbare zekerheid bewezen dat de toekomstige werken niet zou leiden tot nuttige kenniswinst.
Doordat de werken grotendeels het vervangen van de bestaande verharding betreft werd met aantoonbare zekerheid bewezen dat de toekomstige werken geen verstoring zullen veroorzaken aan het eventueel aanwezige archeologische erfgoed.

Hierdoor is voldaan aan minstens één van de mogelijke doorslaggevende aspecten die het mogelijk maken om een nota met beperkte samenstelling op te stellen waarbij geen verdere maatregelen nodig zijn. Deze archeologienota is enkel van toepassing op het vergunningsgebied.

2.2 Programma van maatregelen

Omwille van het ontbreken van verder onderzoek of behoud in situ binnen het projectgebied/vergunningsgebied is er geen programma van maatregelen. Dit programma van maatregelen is enkel van toepassing op het vergunningsgebied.

Bij vrijgave van het terrein blijven de algemene bepalingen die voorzien zijn in het onroerenderfgoeddecreet van 12 juli 2013 Art. 5.1.4. van toepassing: “Iedereen die, op een ander moment dan bij het uitvoeren van een archeologisch vooronderzoek, een archeologische opgraving of het gebruik van een metaaldetector, een roerend of onroerend goed vindt waarvan hij weet of redelijkerwijs moet vermoeden dat het archeologische erfgoedwaarde heeft, is verplicht daarvan binnen drie dagen aangifte te doen bij het agentschap.”