



Vooronderzoek aan de Vlamingstraat te Loenhout

deel II

Elly N.A. Heirbaut
Kasper Dupré
Robin Van Mol



LAReS

*Lowlands
Archaeological
Research
Service*

Colofon

Titel: Vooronderzoek aan de Vlamingstraat te Loenhout. Deel II.
Auteur: E.N.A. Heirbaut, K. Dupré & R. Van Mol
Grafische illustraties/GIS: LAReS

Rapportnummer: LAReS-rapport 1105
Bekrachtigde archeologienota: ID 31755

Projectleider: E.N.A. Heirbaut (OE/ERK/Archeoloog/2016/00162)
Veldwerkleider: Kasper Dupré
Uitvoerder: LAReS, Lowlands Archaeological Research Service
Vestiging: Rozenlaan 15, 2980 Halle-Zoersel

Publicatiedatum: augustus/2025
Publicatieplaats: Halle-Zoersel

Illustratieverantwoording voorblad: overzicht sfeerfoto 1

© LAReS. Niets uit deze uitgave mag zonder bronvermelding worden verveelvoudigd, opgeslagen in een geautomatiseerd gegevensbestand, of openbaar gemaakt, in enige vorm of op enige wijze, hetzij elektronisch, mechanisch, door print-outs, kopieën, of op welke andere manier dan ook.

LAReS aanvaardt geen aansprakelijkheid voor eventuele schade voortvloeiend uit de toepassing van de adviezen of het gebruik van de resultaten van dit onderzoek.

Deel II. Programma van maatregelen

1.	INLEIDING	4
2.	TECHNISCHE FICHE/ADMINISTRATIEVE GEGEVENS	5
3.	ONDERZOEKSVRAGEN	6
4.	KENNISVERMEERDERINGSPOTENTIEEL VAN HET PROJECTGEBIED EN AANBEVELING	7
5.	PROEFSLEUVEN FASE 2	8
5.1.	BIJZONDERE VOORWAARDEN EN COMPETENTIES	10
5.2.	EVALUATIECRITERIA ONDERZOEKSDOEL	11
5.3.	BINDENDE VOORWAARDE BIJ VERVOLGONDERZOEK NA HET VOORONDERZOEK (OPGRAVING)	11
5.4.	TOEVALSVONDSTEN	11
5.5.	VOORZIENE AFWIJKINGEN CODE VAN GOEDE PRAKTIJK	11

1. Inleiding

Het plangebied grenst in het noorden Vlamingsstraat en de Brandweg te Loenhout (gemeente Wuustwezel, provincie Antwerpen) (Figuur 1). Het omvat één perceel met een totale oppervlakte van ca. 65.479 m². De opdrachtgever plant een nieuwe serre te plaatsen in de noordelijke zone en de trayvelden in de westelijke zone in te korten om een nieuw waterbassin te plaatsen. Daarbij zal ook de huidige betonnen weg uitgebreid worden en zal er een nieuwe brandweg aangelegd worden uit gestabiliseerd gras.

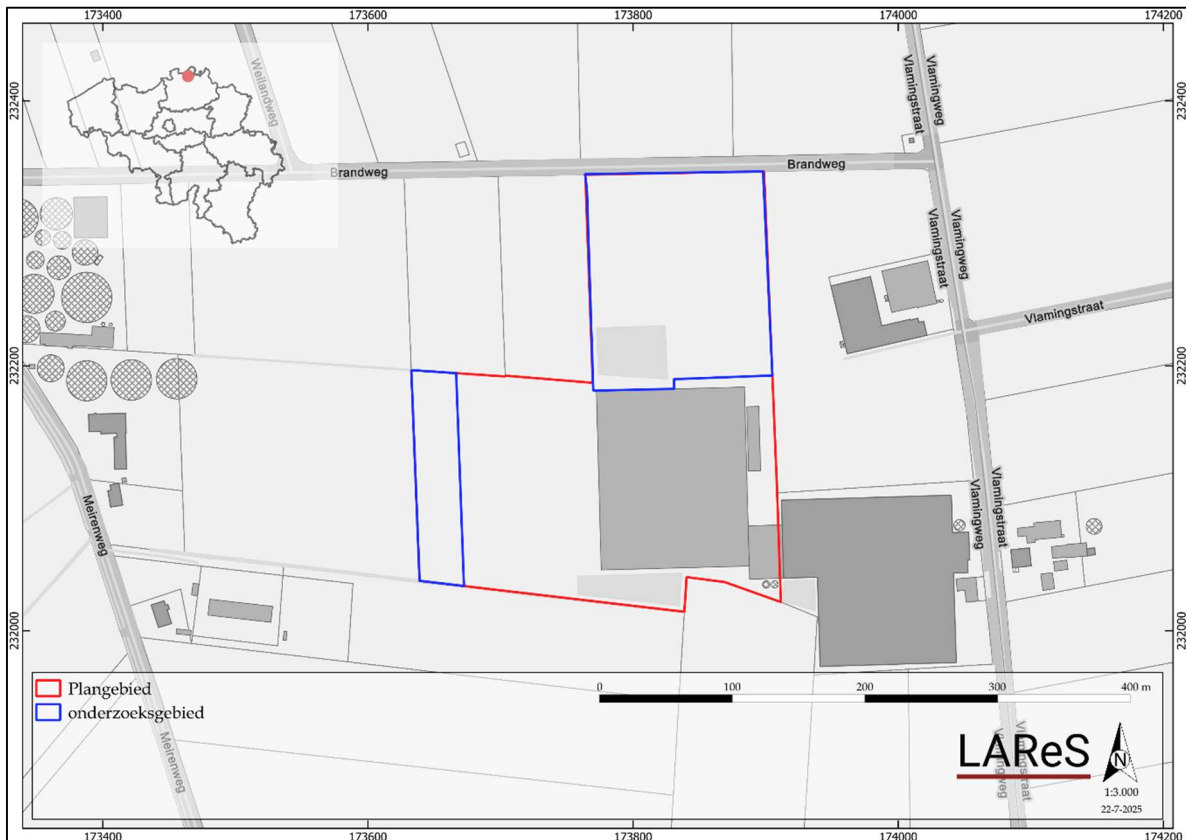

Figuur 1. Kadasterkaart met aanduiding onderzoeksgebied.¹

¹ AGIV 2024

2. Technische fiche/administratieve gegevens

Naam site/toponiem	Vlamingstraat, Loenhout
Ligging	Brandweg z.n., 2990 Wuustwezel
Kadastrale gegevens	Wuustwezel, 3e afdeling, Loenhout, sectie B, perceel 868B
Bounding Box	X Y 173415.1277497571 232006.0579341688 174128.95614561325 232355.12786401054
Onderzoek	Proefsleuvenonderzoek
Projectcode	2025E296(proefsleuvenonderzoek)
Uitvoerders/actoren	Elly N.A. Heirbaut (erkend archeoloog) Kasper Dupré (veldwerkleider) Robin Van Mol (assistent archeoloog)
Erkend archeoloog	Elly N.A. Heirbaut: OE/ERK/Archeoloog/2016/00162
Termijn veldwerk	18 juli 2025 (proefsleuvenonderzoek)
Oppervlakte plangebied	ca. 65.479 m ²
Geplande ingreep	Bouw nieuwe serre en waterbassin
Geldende wetgeving en voorwaarden	Onroerendergoeddecreet van 12 juli 2013 en het Onroerendergoedbesluit van 16 mei 2014. De nota werd opgesteld overeenkomstig de Code van Goede Praktijk. De totale oppervlakte van de kadastrale percelen waarop de aanvraag betrekking heeft, bedraagt 3.000 m ² of meer, zoals bepaald in artikel 5.4.1 van het Onroerendergoeddecreet van 12 juli 2013.
Randvoorwaarden	nvt
Doelstelling	Het doel van het proefsleuvenonderzoek is om na te gaan of er archeologische resten in het projectgebied aanwezig zijn, hoe ze dateren, wat de mogelijke bedreigingen zijn voor het eventueel aanwezige bodemarchief en hoe hiermee dient te worden omgegaan.
Thesaurus	proefsleuven, vrijgave fase 1

3. Onderzoeksvragen

In het kader van dit bureauonderzoek zijn van tevoren enkele vragen geformuleerd waarop het onderzoek antwoord tracht te vinden. Deze vragen zijn terug te vinden in hoofdstuk 3 van het eerste deel van de nota.

Voor de resultaten van het bureauonderzoek wordt hier volstaan met te verwijzen naar de erkende archeologienota die hoort bij dit vooronderzoek.

4. Kennisvermeerderingspotentieel van het projectgebied en aanbeveling

Het vooronderzoek heeft uitgewezen dat de bodem een A-C profiel vertoont. Op geen enkele plaats zijn relevante archeologische resten (noch steentijdartefactensite noch sporensite) herkend die ouder zijn dan de nieuwe/nieuwste tijd. De sporen die zijn geregistreerd, betreffen enkele greppels en een waterpartij uit de nieuwste tijd en recente verstoringen.

Op basis van de resultaten van het proefsleuvenonderzoek kan geconcludeerd worden dat er zich binnen de grenzen van het plangebied van fase 1 geen behoudenswaardige archeologische site bevindt.

Om deze reden is er geen programma van maatregelen geschreven voor verder archeologisch onderzoek. Er wordt geadviseerd om de hele zone van fase 1 vrij te geven voor de geplande ontwikkelingen. Fase 2 van het onderzoek zal in de toekomst nog uitgevoerd worden. De resultaten van dit onderzoek zullen in een andere nota beschreven worden.

5. Proefsleuven fase 2

De oppervlakte van het terrein dat nog onderzocht moet worden bedraagt ca. 21.464 m². Dit betekent dat, rekening houdend met de dekkinggraad van 12,5 % die door de Code van Goede Praktijk is voorgeschreven, er ongeveer 21464 m² onderzocht moet worden. Hiervan bedraagt 2146 m² proefsleuf (10 %) en 536 m² volgsleuven of kijkvensters (2,5 %). Aanvullend kunnen nog bijkomende kijkputten of volgsleuven aangelegd worden.

Het indicatieve puttenplan voor het proefsleuvenonderzoek in fase 2 is weergegeven in Figuur 2. De sleuven kunnen nog aangepast worden als de situatie daarom vraagt. De proefsleuven zijn zodanig verspreid over het te ontwikkelen gebied dat op een efficiënte manier inzicht verkregen kan worden in de aan- of afwezigheid van archeologische sporen en vondsten en er voldoende ruimte is om eventuele volgsleuven of kijkputten aan te leggen.

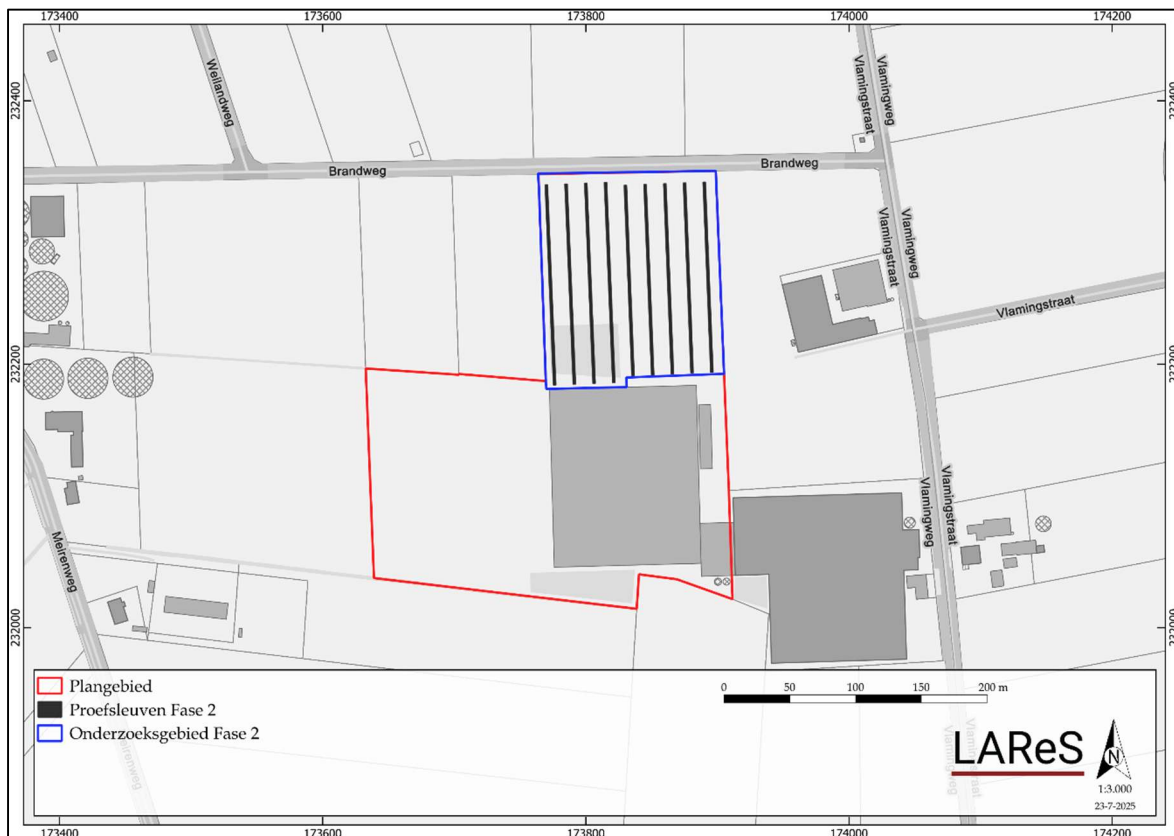

Figuur 2. Indicatieve puttenplan fase 2.²

De proefsleuven zijn 2 m breed, tenzij lokaal een verbreding nodig is om sporen beter te kunnen interpreteren, in functie van het beantwoorden van de onderzoeksvragen. Er worden negen noord-zuid georiënteerde sleuven voorzien. Deze sleuven vullen het inzicht dat verkregen is op basis van het landschappelijk onderzoek aan, maar geven ook een goed inzicht in de mogelijke archeologische resten die in het plangebied zouden kunnen zijn.

² AGIV 2024b

Hierdoor wordt een dekkingsgraad bereikt van 2.661 m². Dit is iets lager dan de beoogde 2683 m². De lengte van de sleuven kan tijdens het veldwerk worden aangepast omwille van de lokale situatie op het terrein. Hierbij zal ten allen tijde worden geprobeerd zoveel mogelijk van het geplande oppervlak open te leggen en indien mogelijk zal naar een alternatieve oplossing gezocht worden.

De onderlinge afstand tussen de proefsleuven bedraagt 15 m. De positie van de proefsleuven, zoals op Figuur 2 is aangegeven, is indicatief. Het is toegestaan de exacte positie van de proefsleuven te wijzigen om praktische redenen of indien blijkt dat er zich, tegen de huidige verwachting in, toch een grote, diepgaande (recente) verstoring heeft voorgedaan op de positie van de betreffende proefsleuven. Idealiter wordt zo min mogelijk afgeweken van de voorgestelde locatie, hoewel uiteraard wel – indien nodig – uitbreidingen, proefputten en/of volgsleuven aangelegd kunnen worden om de resten op een gedegen manier te kunnen registreren en waarderen, de onderzoeksvragen te kunnen beantwoorden en de onderzoeksdoelen te bereiken.

Uitvoering van het veldwerk

Het proefsleuvenonderzoek wordt uitgevoerd volgens de bepalingen in de Code van Goede Praktijk (paragraaf 8.6.1.2 t/m 8.6.1.9, waarin de verschillende onderdelen van het opgraven en registreren van de archeologische waarden beschreven staan). Er wordt uitgegaan van een site zonder complexe verticale stratigrafie en de richtlijnen, die in paragraaf 8.6.2 van de Code van Goede Praktijk geformuleerd zijn, zullen worden gevolgd.

Het aanleggen van het vlak geschiedt met behulp van een graafmachine op rupsbanden met vlakke (gladde) graafbak; er mag geen gebruik worden gemaakt van een getande bak. Tijdens het afgraven van de grond wordt deze onderzocht met behulp van een metaaldetector.

Vondsten die uit sporen afkomstig zijn, worden toegekend aan dit spoor. Losse vondsten (vondsten uit bodemlagen) worden verzameld in vakken van 2 x 5 m. Hierdoor kan later eventueel een overzicht gegenereerd worden van vondstconcentraties.

Als er graven worden aangetroffen, dienen deze te worden behandeld volgens de Code van Goede Praktijk. Bij het aantreffen van losse lithische artefacten worden deze digitaal geregistreerd (X-, Y- en Z-coördinaten).

Per proefsleuf wordt minstens één profiel aangelegd. Deze wordt afwisselend aan de noordelijke en zuidelijke kopse kant aangelegd. Indien de lokale situatie hiertoe aanleiding geeft, zullen meer profielen gemaakt worden om de bodemopbouw goed te kunnen begrijpen. De bodemprofielen worden geïnterpreteerd door een bodemkundige of assistent-bodemkundige, in samenspraak met de veldwerkleider. Indien blijkt dat er over het hele terrein geen uitgesproken verschil is te merken in de

bodemopbouw, kan ook volstaan worden met minder profielen.

Het doel van het vooronderzoek is na te gaan of er zich archeologische relictten in de bodem van het te ontwikkelen gebied bevinden, wat de aard en datering hiervan is en wat de bewaringstoestand is. Het onderzoek is derhalve succesvol als dit achterhaald kan worden maar als ook achterhaald kan worden wat de waarde is van de eventueel aangetroffen site in het kader van kenniswinst. Hiertoe zijn de eerder genoemde onderzoeksvraagstellingen geformuleerd.

5.1. Bijzondere voorwaarden en competenties

Archeologen en archeologische specialisten

Het vooronderzoek wordt uitgevoerd onder leiding van een erkend archeoloog.

Voor het verkennend archeologisch booronderzoek in functie van steentijd (en eventueel waarderend booronderzoek en proefputtenonderzoek) dient het veldteam te bestaan uit minstens één archeoloog met voldoende ervaring in het prospecteren en waarden van steentijdvindplaatsen.

Voor het proefsleuvenonderzoek moet het veldteam uit minstens 2 archeologen bestaan. Eén van deze twee uitvoerende archeologen moet minstens 450 werkdagen veldervaring hebben met archeologisch onderzoek op (zand)leembodems en beide archeologen beschikken over minstens 250 werkdagen veldervaring in proefsleuvenonderzoek.

In het geval er zich specifieke vondstomstandigheden voordoen (bijvoorbeeld graven), dienen een veldwerkleider met aantoonbare ervaring (bij het aantreffen van graven: minstens 75 werkdagen op sites met crematie- en/of inhumatiegraven) en specialisten op de desbetreffende vakgebieden ingezet te worden, zoals een conservator, fysisch antropoloog, steentijdspecialist.

De registratie van de profielen dient te gebeuren door een bodemkundige of assistent-bodemkundige in combinatie met een archeoloog, zodat de natuurlijke bodemgesteldheid geïnterpreteerd kan worden in samenhang met de archeologische resten. Deze (assistent-)bodemkundige moet aantoonbare ervaring, met minimaal 15 projecten, hebben op (zand)leembodems.

Archeologisch machinaal graafwerk

Voor het aanleggen van de proefsleuven wordt een graafmachinist ingezet met voldoende ervaring in het aanleggen van proefsleuven of opgravingsputten voor archeologisch onderzoek, dit om te garanderen dat de archeologische werkputten op een gedegen manier worden aangelegd en de archeologische vlakken voldoende leesbaar zijn.

5.2. *Evaluatiecriteria onderzoeksdoel*

Het onderzoeksdoel wordt bereikt indien ofwel:

- er geen aanwijzingen zijn dat er zich een of meer waardevolle archeologische sites op het terrein bevinden;

dan wel:

- vastgesteld wordt dat er zich een of meer waardevolle archeologische sites op het terrein bevinden;
- er een onderscheid gemaakt kan worden tussen antropogene en natuurlijke sporen;
- de aangetroffen sporen in een ruimtelijk en chronologisch kader kunnen worden geplaatst;
- er voldoende inzicht wordt verworven in de verstoringsgraad van de huidige bebouwing;
- er inzicht wordt verworven in de terreinopbouw;
- er een duidelijk inzicht in de aard en verspreiding van de eventuele aangetroffen sporen is;
- de bewaringstoestand van het eventuele aanwezige bodemarchief gekend is;
- er duidelijkheid is omtrent de te nemen vervolgmaatregelen.

5.3. *Bindende voorwaarde bij vervolgonderzoek na het vooronderzoek (opgraving)*

Indien uit het vooronderzoek met ingreep in de bodem blijkt dat een opgraving noodzakelijk is, dient rekening gehouden te worden met de uitvoering van de opgraving, alsook de uitwerking van de opgravingsresultaten, het uitvoeren van natuurwetenschappelijk onderzoek en conservatie en restauratie. De specifieke invulling van de uitwerking van de opgravingsresultaten, van het natuurwetenschappelijk onderzoek en van de conservatie en restauratie zullen in het programma van maatregelen van de nota van het onderzoek in uitgesteld traject worden vastgelegd.

5.4. *Toevalsvondsten*

Indien er na het archeologisch vooronderzoek geen verder onderzoek wordt geadviseerd, maar er tijdens de uitvoering van de werken toch archeologische resten worden gevonden, dient dit onverwijld te worden gemeld aan het agentschap Onroerend Erfgoed als toevalsvondst. Melding hiervan gebeurt via het daarvoor bestemde formulier, dat gedownload kan worden op de website van het agentschap Onroerend Erfgoed.

5.5. *Voorziene afwijkingen Code van Goede Praktijk*

Er worden geen afwijkingen voorzien ten opzichte van de Code van Goede Praktijk. Indien tijdens het onderzoek echter blijkt dat afwijking om dwingende redenen nodig is, zal dit goed worden gemotiveerd.