

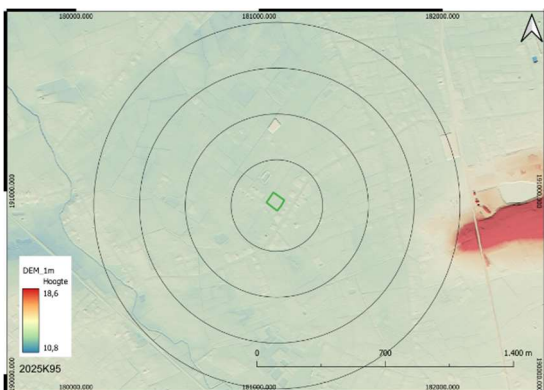

Hoekheide 1 te Ramsel

Archeologienota door middel van bureauonderzoek



Rapporten 4463

G. De Nutte

1. Inhoudsopgave

1. Inhoudsopgave	3
2. Colofon	5
BUREAUONDERZOEK	6
3. Inleiding	7
3.1. Administratieve fiche	7
3.2. Juridisch kader	9
3.3. Bestaande toestand projectgebied	11
3.4. Archeologische voorkennis	14
3.5. Onderzoeksopdracht	14
3.6. Randvoorwaarden	15
3.7. Geplande werken en hun bodemingrepen	15
4. Assessmentrapport	22
4.1. Ligging	22
4.2. Geo(morfo)logische en bodemkundige situatie	23
4.3. Historische en cartografische situering	37
4.4. (Bouw)historische waarden en archeologische situering	50
5. Archeologische verwachting	55
5.1. Steentijd artefactensites	55
5.2. (Proto-)historische sites	67
5.3. Natte contexten/beekdalarcheologie	71
6. Synthese	73
6.1. Afweging noodzakelijk verder (voor)onderzoek & in te zetten onderzoeksmethodes?	73

6.2. Beantwoording van de onderzoeksvragen	86
7. Samenvatting	92
8. Besluit.....	93
9. Bibliografie	94
Internetbronnen.....	102

Bijlagen:

Bijlage 1: Kaarten- en Plannenlijst

2. Colofon

Pertinax Rapporten 463
Hoekheide 1, Ramsel – Gemeente Herselt
Archeologienota door middel van archeologisch bureauonderzoek

Auteur: G. De Nutte
Kaartmateriaal: G. De Nutte

Foto's en tekeningen: Pertinax Archeologisch Adviesbureau, tenzij anders vermeld

Pertinax Archeologisch Adviesbureau, Dilsen-Stokkem, november 2025.

Pertinax Archeologisch Adviesbureau bewaart op een beveiligde wijze enkel informatie over opdrachtgevers en initiatiefnemers met specifieke doelen. Gegevens worden niet gedeeld met derden zonder uitdrukkelijke toestemming van de opdrachtgevers of initiatiefnemers. Gegevens worden op vraag van de opdrachtgevers of initiatiefnemers aangepast of gewist.

© De Nutte Glenn, p/a Dorpsstraat 60 3650 Dilsen-Stokkem. De auteur aanvaardt geen aansprakelijkheid voor eventuele schade voortvloeiend uit het gebruik van de resultaten van dit onderzoek of de toepassing van de adviezen. Alle rechten voorbehouden. Niets uit deze uitgave mag worden veeelvoudigd en/of openbaar worden gemaakt door middel van druk, fotokopie, microfilm of op welke wijze ook, zonder voorafgaandelijke schriftelijke toestemming van de auteur.

Indien u gebruik wenst te maken van enig materiaal gelieve hiervoor ons te contacteren via Pertinax.Adviesbureau@gmail.com



Pertinax Archeologisch Adviesbureau
Dorpsstraat 60
3650 Dilsen-Stokkem
Tel 0032 (0)486 21 69 11
E-mail: Pertinax.Adviesbureau@gmail.com

BUREAUONDERZOEK

3. Inleiding

3.1. Administratieve fiche

Projectcode	2025 K 95	
Nummer wettelijk depot	Niet van toepassing	
Naam en erkenningsnummer erkend archeoloog	De Nutte Glenn (OE/ERK/Archeoloog/2015/00055), Dorpsstraat 60, 3650 DILSEN-STOKKEM	
Provincie	Antwerpen	
Gemeente	Herselt	
Deelgemeente	Ramsel	
Plaats	Hoekheide 1	
Toponiem	Hoekheide	
Bounding Box	X: 181135.936 X: 181043.729	Y: 190991.296 Y: 190897.038
Kadastrale gegevens	Gemeente: Herselt Afdeling: 3 Sectie: I Nrs.: 381k2 & 381b2.	
Kadasterkaart		

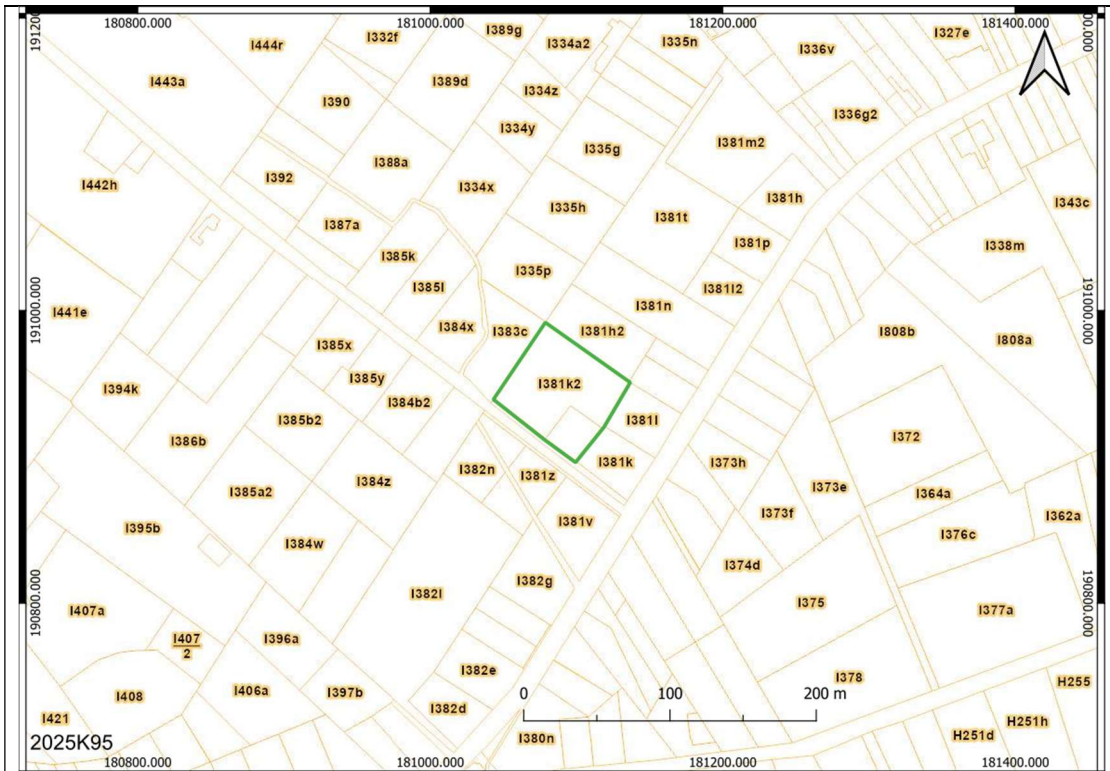

Topografische kaart

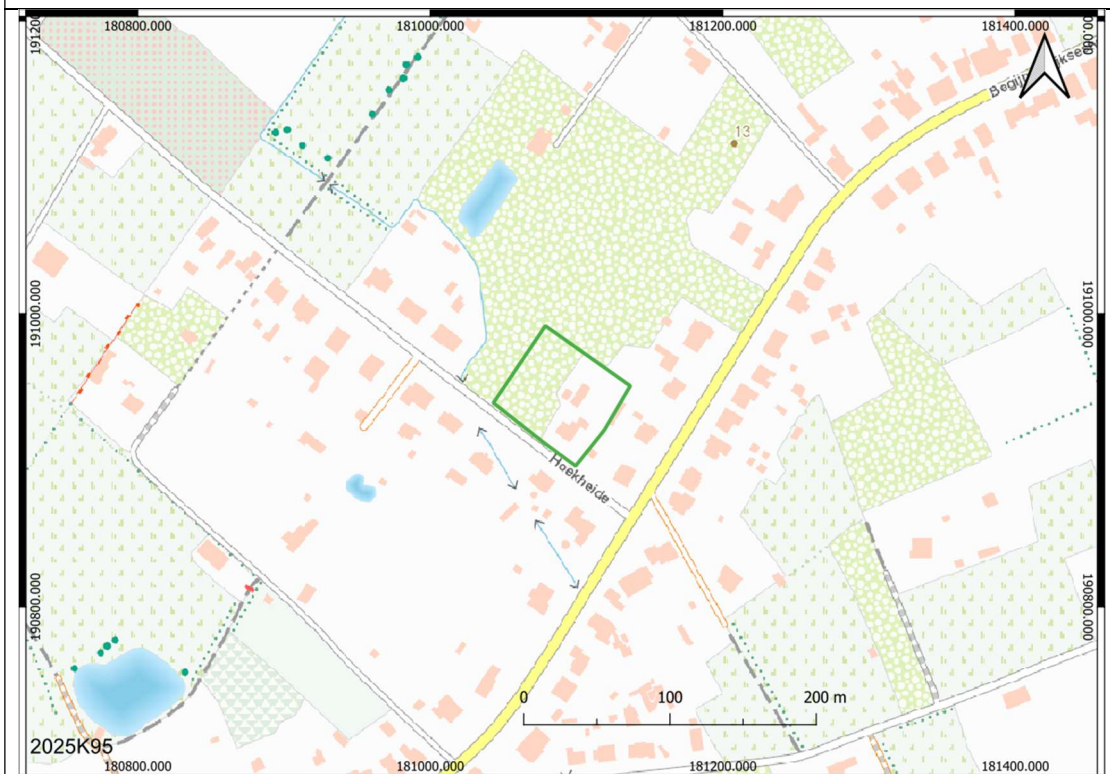

Oppervlakte
onderzoeksgebied

4 529 m²

Oppervlakte bodemingrepen	≤ 4 529 m ²
Datum uitvoering	14/11/2025 tot en met 19/11/2025
Thesaurus	Bureauonderzoek, micro reliëf, eolische processen, podzols, paleolithicum, mesolithicum, neolithicum, metaaltijden, Romeinse tijd, middeleeuwen, nieuwe tijd, nieuwste tijd.
CvGP versie	4.0
Geraadpleegde regio- en/of periodespecialisten & wetenschappelijk advisering	
Omgevingsvergunning	Stedenbouwkundig

3.2. Juridisch kader

De wetgeving met betrekking tot archeologie omvat zowel het Onroerenderfgoeddecreet van 12 juli 2013 als het Onroerenderfgoedbesluit van 16 mei 2014, evenals alle latere wijzigingen die voor archeologie in werking zijn getreden sinds juni 2016.

Een ter akte genomen archeologienota dient verplicht bijgevoegd te worden bij de aanvraag van een omgevingsvergunning voor stedenbouwkundige handelingen indien het resultaat uit onderstaande beslissingsboom positief is:

Criteria bij omgevingsvergunning voor stedenbouwkundige handelingen

Meer informatie over archeologisch onderzoek bij vergunningsplichtige werken vind je op de website van het agentschap Onroerend Erfgoed (www.onroerenderfgoed.be). Voor vragen over de inventaris van archeologische zones kan je mailen naar inventaris@onroerenderfgoed.be. Vragen over beschermde archeologische sites kan je stellen via beschermen@onroerenderfgoed.be. Een toevalsvondst kan je melden via het digitale formulier op: www.onroerenderfgoed.be/nl/digitaal-vondstmeldingsformulier. Deze beslissingsboom helpt je om na te gaan of het bouwproject dat je wenst te ondernemen of waarvoor je een vergunningsaanvraag behandelt, door deze verplichting wordt gevat of niet. Raadpleeg bij twijfel steeds de geldende regelgeving.

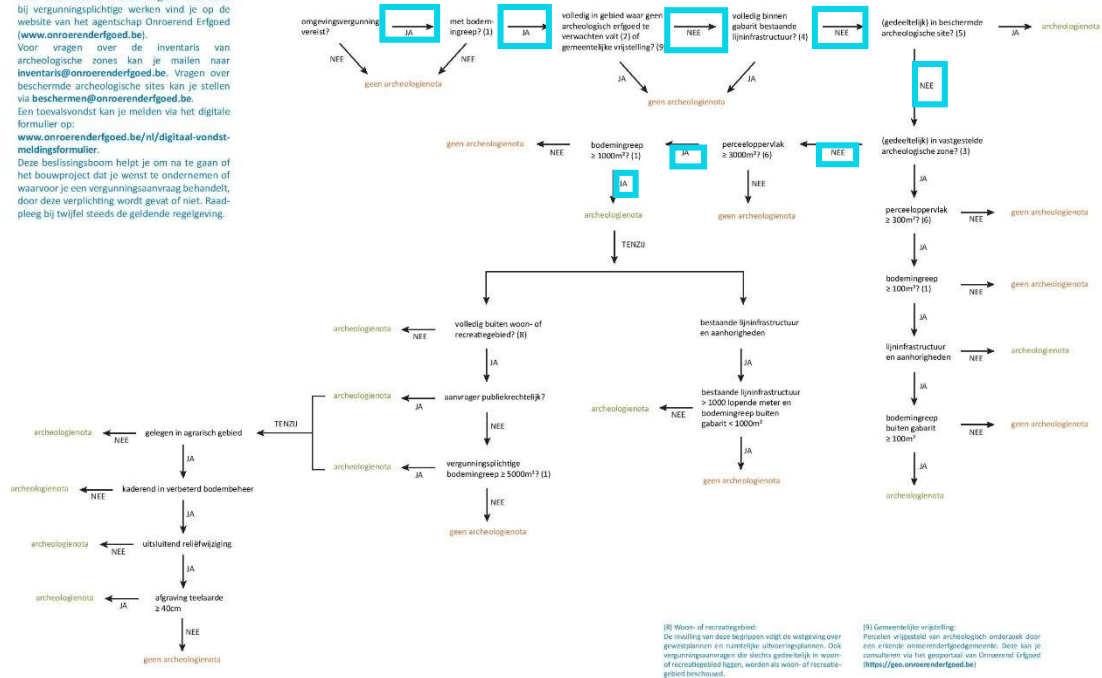

Dit schema heeft betrekking op omgevingsvergunningen voor stedenbouwkundige handelingen. Voor omgevingsvergunningen voor het verkavelen van gronden en duiding bij de andere begrippen, zie het andere schema.

Afbeelding 3.2.1: Stroomschema archeologie bij stedenbouwkundige aanvragen.

Het archeologisch bureauonderzoek heeft als doel om op basis van bestaande bronnen informatie te verzamelen over de aan-of afwezigheid van een archeologische site op het terrein, de karakteristieken, de bewaringstoestand en de wetenschappelijke waarde ervan en zijn relatie met het landschap. Verder wordt een beschrijving gemaakt van de geplande werken waarvoor de omgevingsvergunning wordt aangevraagd, van de uitvoeringswijze van deze werken en van de potentiële impact van deze werken op het bodemarchief.¹

Informatie uit de beschikbare historisch cartografische bronnen, namelijk uit 1745-1748 (Villaret), 1771-1778 (Ferraris), 1843-1845 (Atlas der Buurtwegen) als 1846-1854 (Vandermaelen) tonen aan dat

¹ CGP 2019, p. 49

het plangebied (minstens) sinds/vanaf de late 18^e eeuw onbebouwd is geweest.

Waarbij dus sprake is van "zones die gekenmerkt worden door een lage densiteit aan bebouwing in het verleden" zoals sprake is in de Code van Goede Praktijk (artikel 7.2.4).

Kritisch moet men stellen dat de eventuele afwezigheid van bebouwing op kaarten geen garantie dat er geen bebouwing is geweest. In de beginperiode van de cartografie werden voornamelijk grotere nederzettingen en belangrijkere bouwwerken zoals kerken, kloosters en kastelen weergegeven en was er weinig of geen aandacht voor de burgerlijke architectuur. Pas vanaf de 19^e eeuw verschijnen de eerste gedetailleerde kaarten. Mogelijk eerder aanwezige (post-)middeleeuwse structuren waren toen al vaak reeds verdwenen.

Tevens dient tevens bijzondere aandacht besteed te worden aan de landschappelijke opbouw en het landgebruik van het gebied.

3.3. Bestaande toestand projectgebied

Het onderzoeksgebied is tweeledig (Afbeelding 3.3.1).

Het plangebied vertoont bebouwing dan wel verharding in de oostelijke helft. Concreet een woning met (bij)gebouwen als een serre (Afbeelding 3.3.3).

In de westelijke helft is er sprake van groen onder de vorm van dense struiken en bomen.



Afbeelding 3.7.1: Bestaande toestand luchtfoto.

ECHTER in werkelijkheid was dit de toestand voor kort. In werkelijkheid is de bebouwing en verharding ondertussen gesloopt (Afbeelding 3.7.2).



Afbeelding 3.7.2: *Impressies bestaande toestand.*

Bij nadere navraag bij de initiatiefnemer zijn er geen plannen bekend van de voormalige bestaande toestand.

Er is dus geen weet van voormalige zonale (semi-)volwaardige kelderniveau's.

Verder was alles destijds wellicht minstens vorstvrij aangezet door middel van funderings sleuven oftewel 60 à 80 cm -Mv met een tussenliggende een vloerplaat van 40 à 50 cm dik.

Tot op heden is er verder geen specifieke kennis betreffende verdere aanwezige verstoringen en de precieze locaties hiervan en/of de specifieke (maximale) dieptes.

3.4. Archeologische voorkennis

In onderhavig plangebied heeft tot op heden nog geen archeologisch onderzoek plaatsgevonden.

3.5. Onderzoeksopdracht

Volgende onderzoeksvragen zullen tijdens het bureauonderzoek behandeld te worden:

- Hoe is de aardkundige opbouw van het plangebied?
- Hoe evolueerde het historisch landgebruik en/of bebouwing van het plangebied?
- Zijn er reeds archeologische waarden bekend binnen en/of in de directe omgeving van het plangebied?
- Wat is het archeologische potentieel van het projectgebied?

- Zijn er bekende gegevens beschikbaar die invloed hebben op de gaafheid en conservering van het natuurlijk en/of antropogeen ontwikkeld bodemprofiel?
- Wat is de potentiële impact van de geplande werken op het eventuele aanwezige cultuurhistorisch en/of archeologisch erfgoed?
- Wat is de te volgen strategie tijdens een eventueel verder archeologisch (vervolg)onderzoek?

3.6. Randvoorwaarden

Voor het opstellen van onderhavig archeologisch bureauonderzoek zijn geen specifieke randvoorwaarden van toepassing.

Indien in het kader van het opstellen van de archeologienota zowel onderzoeken met als zonder ingreep in de bodem nodig zouden zijn, dan is het niet mogelijk deze uit te voeren.

De opdrachtgever en initiatiefnemer hebben hierbij besloten na overleg indien verder archeologisch vooronderzoek zou nodig zijn, te opteren voor een uitgesteld traject.

De pro's en contra's zijn hiervan afgewogen. Men wil de omgevingsvergunning zo snel mogelijk indienen.

Tevens zijn sommige vooronderzoeken met of zonder ingreep in de bodem, indien nuttig en noodzakelijk, zonaal technisch momenteel uitvoerbaar aangezien de bebouwing en verharding als dense begroeiing van bomen. Een sloop- als kapvergunning wordt pas verleend bij de goedgekeurde omgevingsvergunning op termijn.

3.7. Geplande werken en hun bodemingrepen

Het plangebied is hierbij circa 4 529 m².

Men zal de bomen die niet behouden moeten worden, kappen (Afbeelding 3.7.1; rode bomen). Dit betreft een oppervlakte van 961 m².

Echter een deel (individueel/sub-zones) komt in aanmerking om te behouden (Afbeelding 3.7.1; groene bomen).

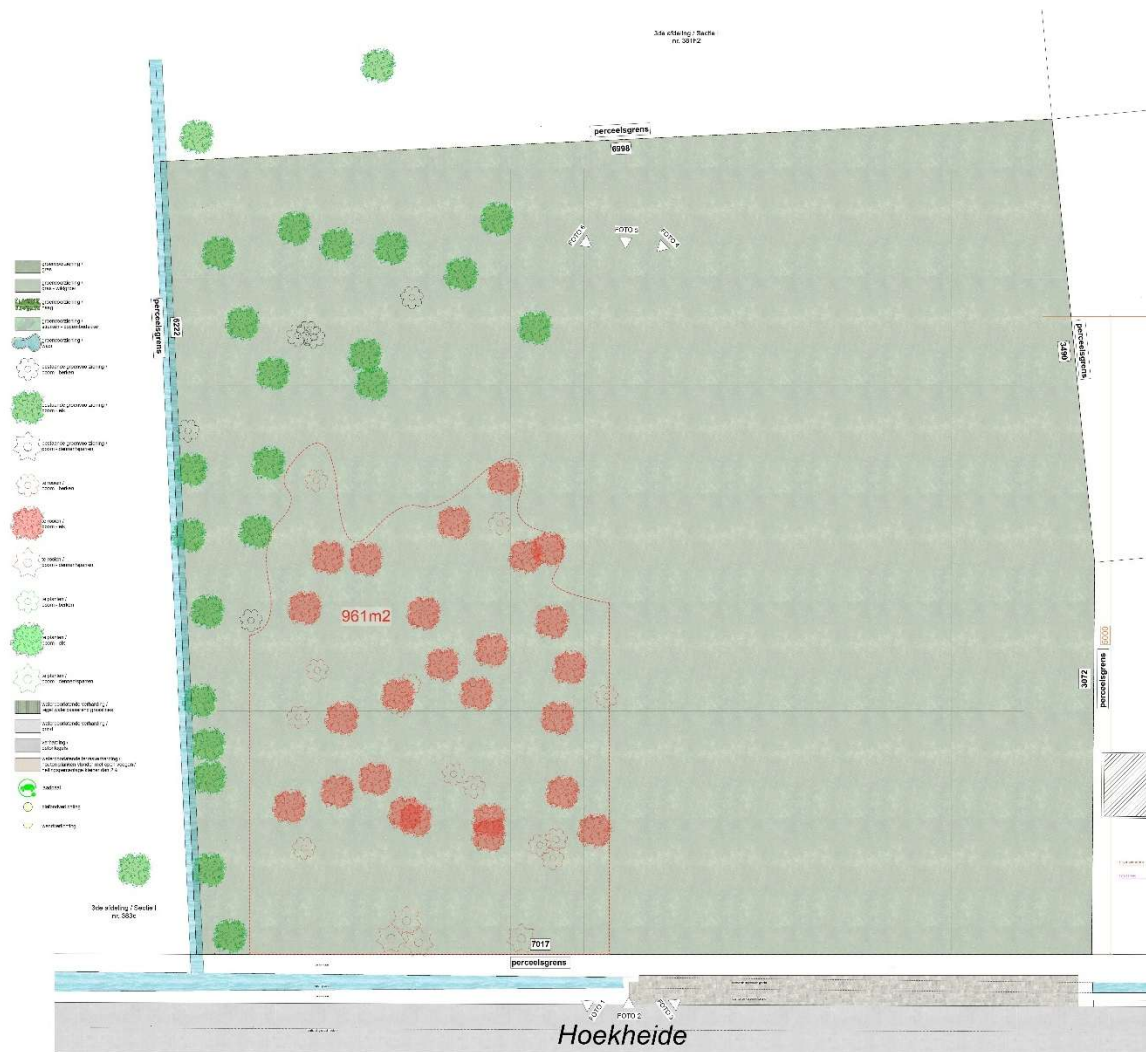

Afbeelding 3.7.1: Bestaande toestand met bomenplan (bron: aangesteld architectenbureau).

Vervolgens zal men drie tweezinswoningen ontwikkelen (Afbeelding 3.7.2).

Deze zullen hierbij geen ondergrondse (parkeer)kelder vertonen (Afbeeldingen 3.7.3 - 3.7.5).

Men zal hierbij werken met een vloerplaat van 40 cm dik en vorstvrije interne dan wel contourfunderingen.

Logischerwijs zullen de nodige lineaire en rationale nutsleidingen aangelegd worden als zonaal wat diepere vergravingen voor putten (Afbeeldingen 3.7.3 – 3.7.4).

Ook zal de nodige (her)omgevingsaanleg van groen en verharding (paden, bovengrondse parkeermogelijkheden, ...) gerealiseerd worden (Afbeelding 3.7.1). Hiervoor moet men rekening houden met vergravingen tot maximaal 30 à 40 cm.

Achteraan de tuinzones zal men zes tuinbergingen opzetten. Deze zullen een vloerplaat van 20 cm vertonen. De individuele oppervlakte is hierbij 2,5 x 7 m oftewel gezamenlijk 105 m².

Tenslotte zal ook achterliggend een wadi ontgraven worden. Dit met een oppervlakte van 55 m² en een diepte van 0,45 cm diep (Afbeelding 3.7.2).



Afbeelding 3.7.2: Toekomstige toestand (bron: aangestelde architectenbureau).

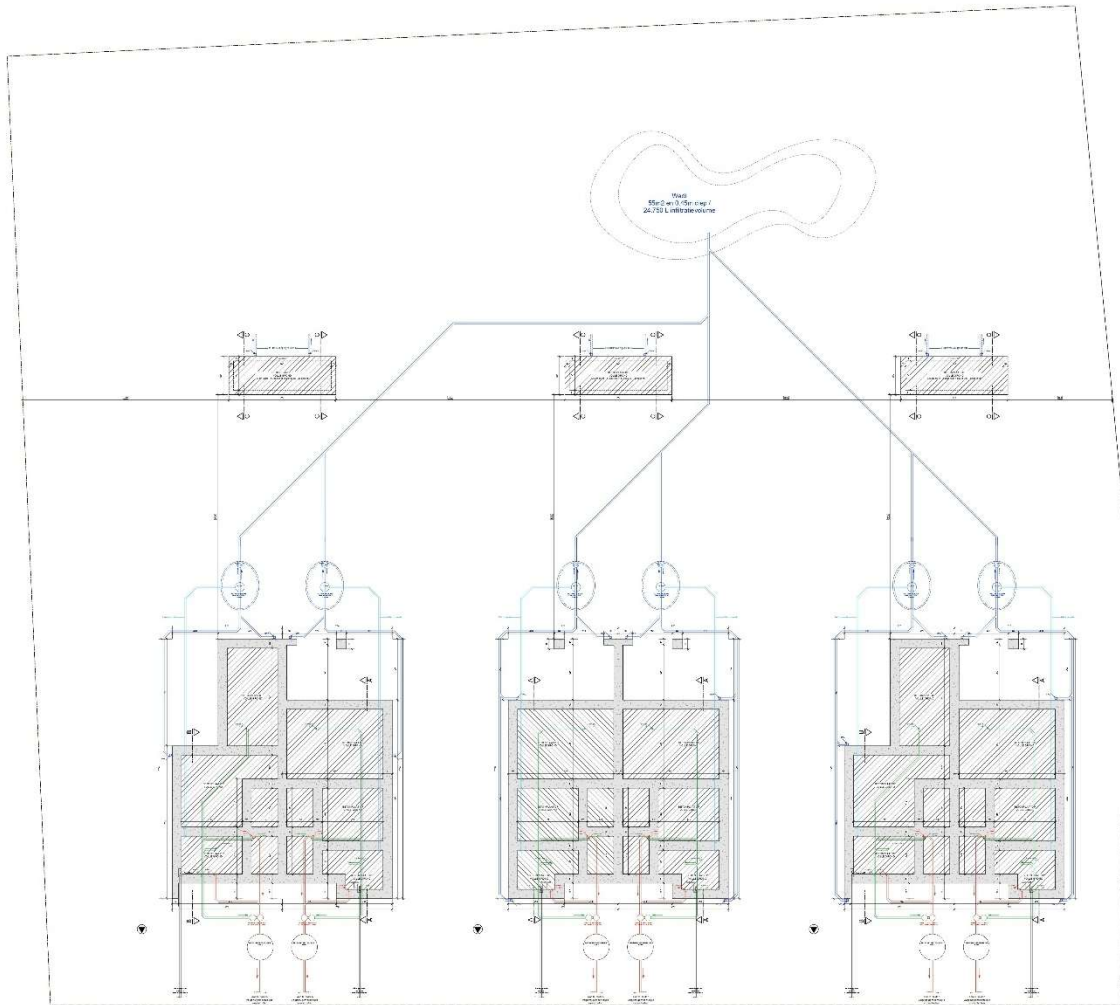

Afbeelding 3.7.3: Toekomstige toestand funderingstechnisch, nutsleidingen & putten (bron: aangestelde architectenbureau).

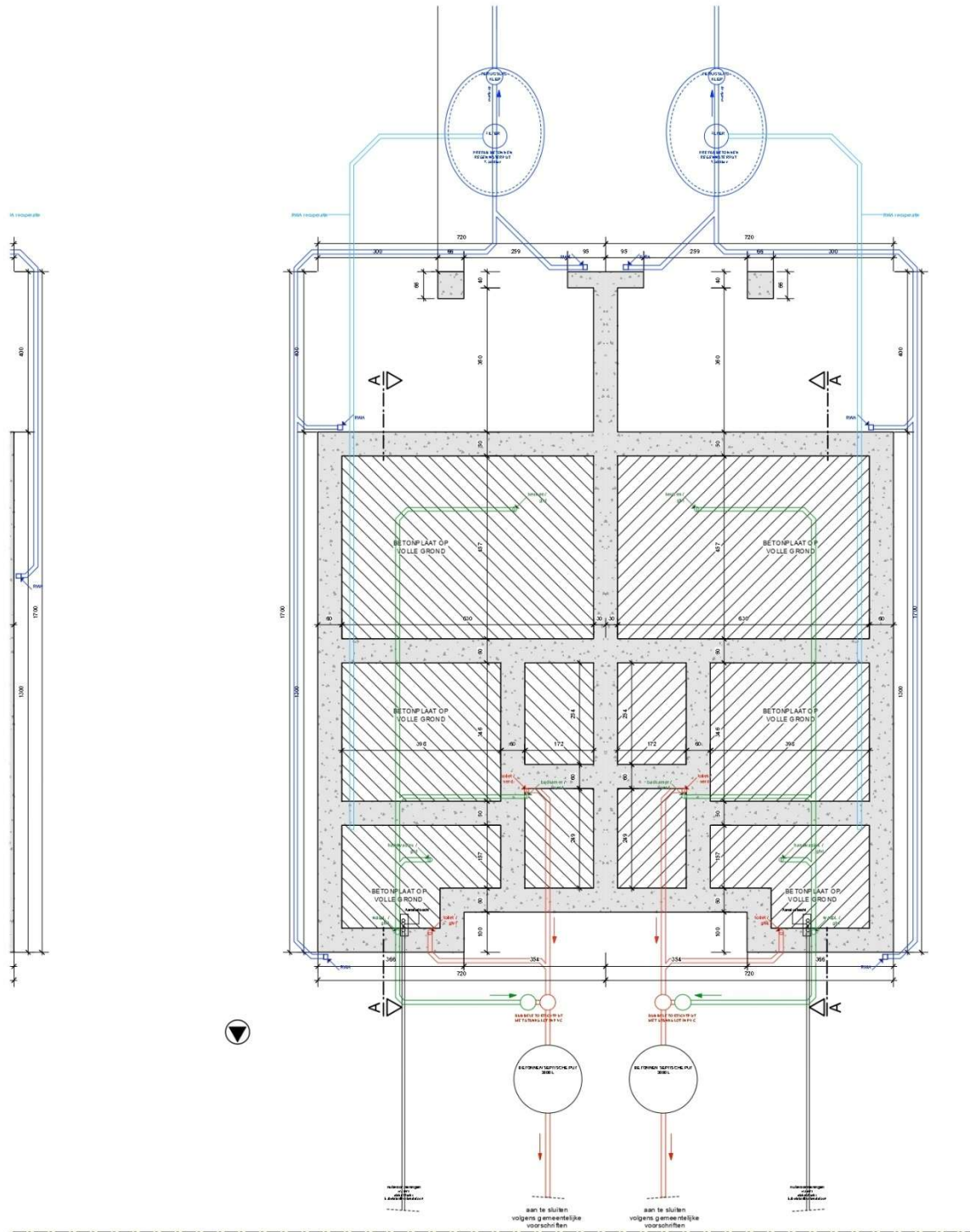

Afbeelding 3.7.4: Toekomstige toestand funderingstechnisch, nutsleidingen & putten individuele woning (bron: aangestelde architectenbureau).

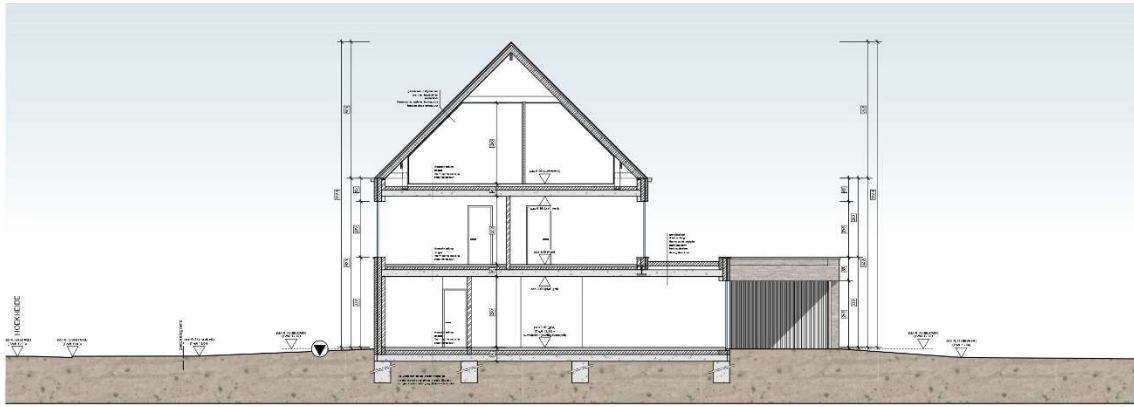

Afbeelding 3.7.5: Profieldoorsnede individuele woning (bron: aangestelde architectenbureau).

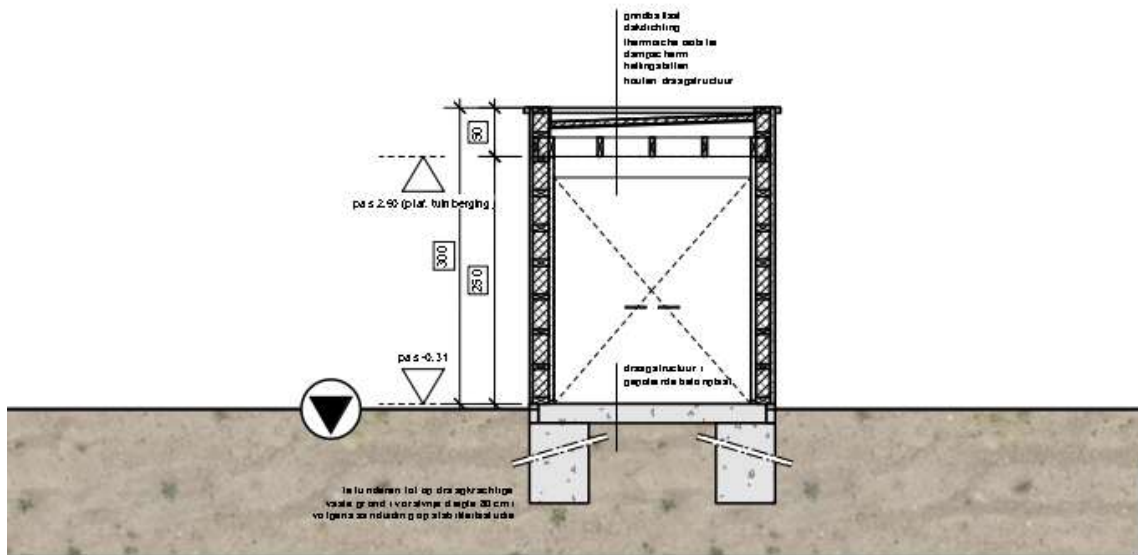

PRINCIPESNEDE CC | TUINBERGING

Afbeelding 3.7.6: Profieldoorsnede individuele tuinberging (bron: aangestelde architectenbureau).

4. Assessmentrapport

4.1. Ligging

Het plangebied situeert zich ter hoogte van de Hoekheide 1 te Ramsel in de gemeente Herselt.

Volgens de bodemgebruikkaart uit 2001 (*Afbeelding 4.1.1*) is er sprake van geen waardebeoordeling (kleurcode wit) als naaldbomen (kleurcode groen).

In realiteit vertoont het plangebied zonaal bebouwing en verharding als dens groen (gras, struiken en bomen).

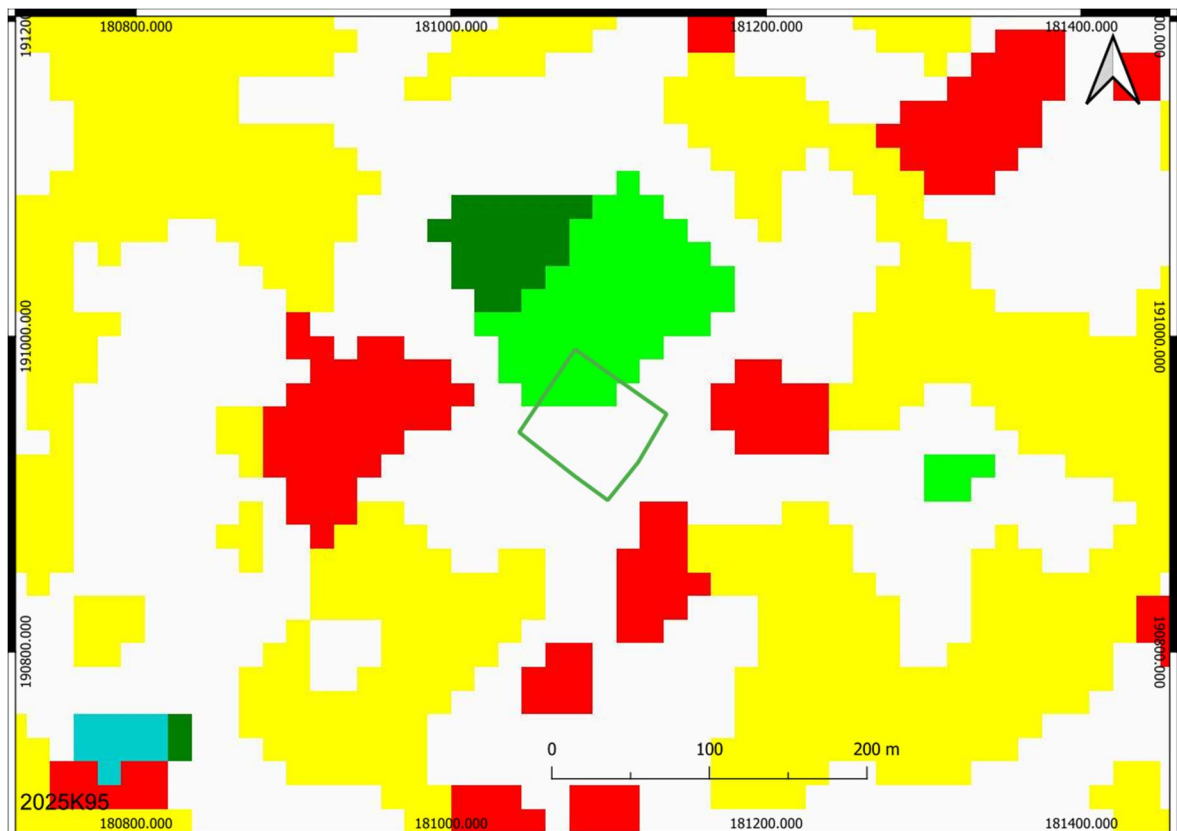

Afbeelding 4.1.1: Bodemgebruikkaart met aanduiding van het plangebied (groene lijn).

4.2. Geo(morfo)logische en bodemkundige situatie

De ligging van archeologische vindplaatsen relateert in hoge mate aan het natuurlijk landschap waarin deze zich bevinden. Het huidige landschap is hierbij intussen het resultaat van een lange en complexe ontwikkeling.

Belangrijke fysische variabelen zijn: de geologie, de geomorfologie, de bodemgesteldheid en de hydrologie. Op basis hiervan kunnen uitspraken worden gedaan over de landschapsgenese, de bodemopbouw, de ligging en stratigrafische positie van sedimenten waarin archeologische vindplaatsen kunnen zijn ingebed. Tevens is van belang het grondgebruik in het heden en verleden te inventariseren.

Bovenstaande elementen zijn gewichtige uitgangspunten om gefundeerde uitspraken te kunnen doen over het archeologische verwachtingspatroon (zie *infra*).

4.2.1. Geo(morfo)logie

Geo(morfo)logisch gezien ligt het plangebied in de Zuiderkempen (Demerland; *Afbeelding 4.2.1*). Deze vlakte wordt gekenmerkt door rivier- en beekinsnijdingen en duinophoppingen.

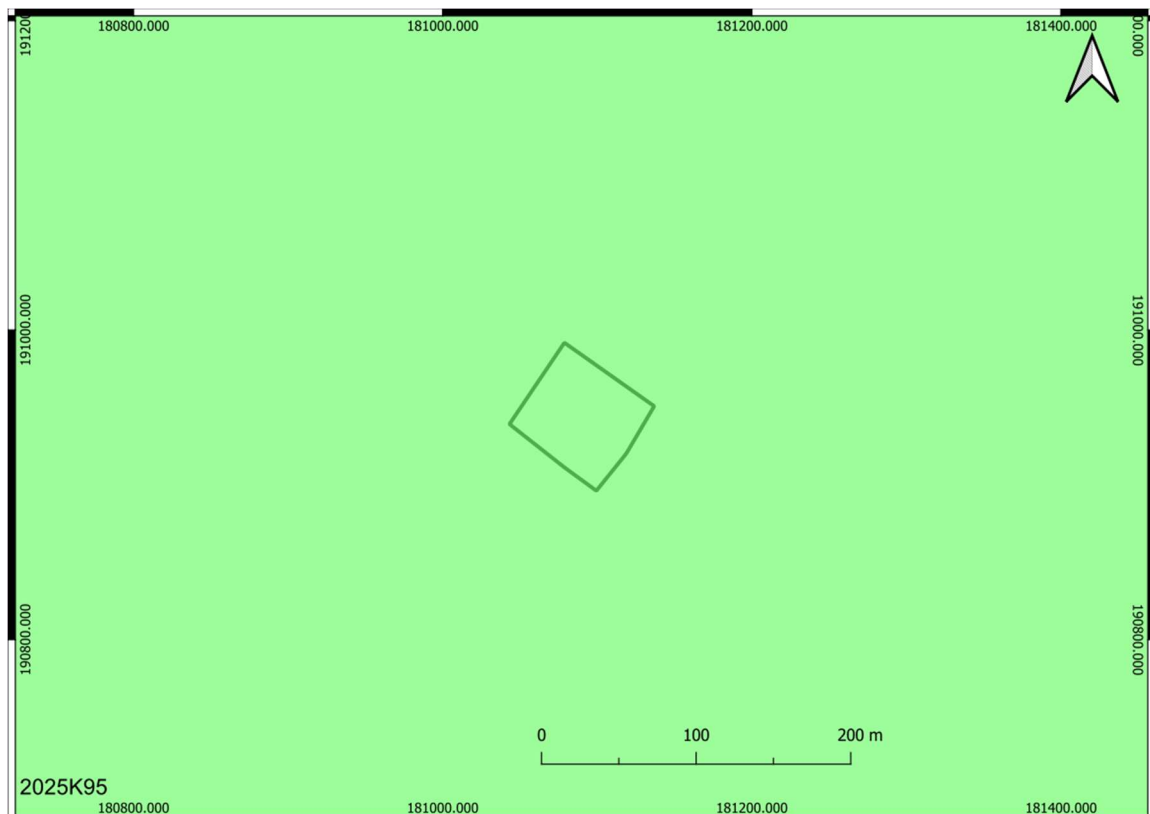

Legende

Traditionele landschappen -Landschapseenheid

STREEK

	Stedelijke gebieden en havengebieden
	Kust
	Kustpolders
	Scheldepolders
	Zandstreek binnen de Vlaamse Vallei
	Zandstreek buiten de Vlaamse Vallei
	Zandleem- en leemstreek
	Noorderkempen
	Centrale Kempen
	Zuiderkempen
	Kempens Plateau

	Maasland
	Hageland
	Vochtig Haspengouw
	Droog Haspengouw
	Brabantse Leemstreek
	Land van Herve
	Scheldebekken met getijden
	Scheldebekken zonder getijden
	Netebekken
	Dijle-Gete-Demeris
	Kustbekken met IJzer
	Maasbekken
	Provincie

Afbeelding 4.2.1: Uitsnede uit de kaart van de traditionele landschappen met aanduiding van het plangebied (groen lijn).

Op de uitsnede van het Digitaal HoogteModel (DHM, *Afbeelding 4.2.2*) ligt het plangebied ter hoogte van een transitievlakte (*kleurcode groen*).

De hoger landschappelijke delen situeren zich ten oosten en betreft een dekzandkop (*kleurcodes oranje en rood*).

De lager en natter gelegen landschappelijke delen situeren zich ten westen (kleurcode blauw).

Dit betreft de maximale voormalige insnijding van de Herseltse Loop ook de Molenbeek genaamd.

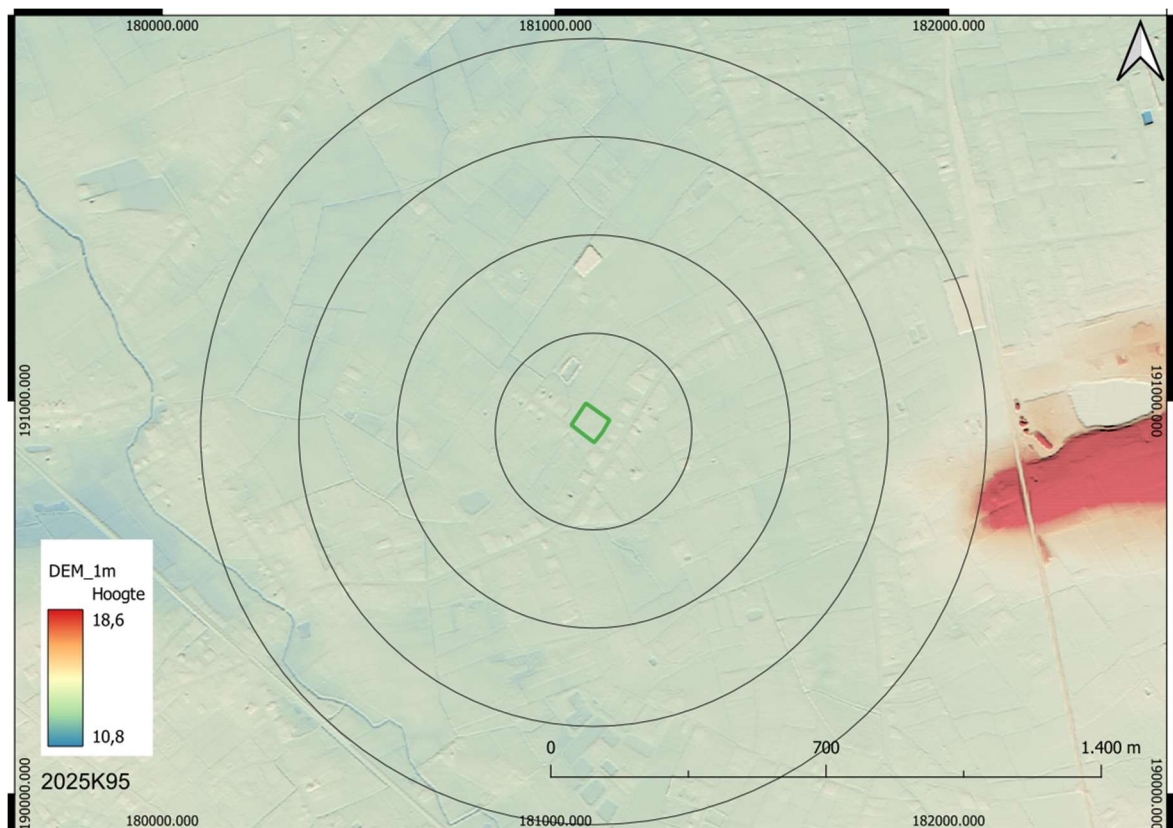

Afbeelding 4.2.2: Digitaal HoogteModel van de wijde omgeving van het onderzoeksgebied (groene lijn). Dit met radiaalcircels van 250 m.

Van west naar oost situeert het maaiveld zich tussen 12,9 en 13,3 m +TAW.

Van noord naar zuid zijn dit gelijkaardige waardes, namelijk 13, à 13,4 m +TAW.

Er is dus sprake van een maximaal hoogteverschil van slechts 0,4 m overheen 80 m. Men heeft dus te maken met een hellingspercentage van slechts 0,5% wat als zeer vlak kan ($\leq 2\%$) beschouwd worden.

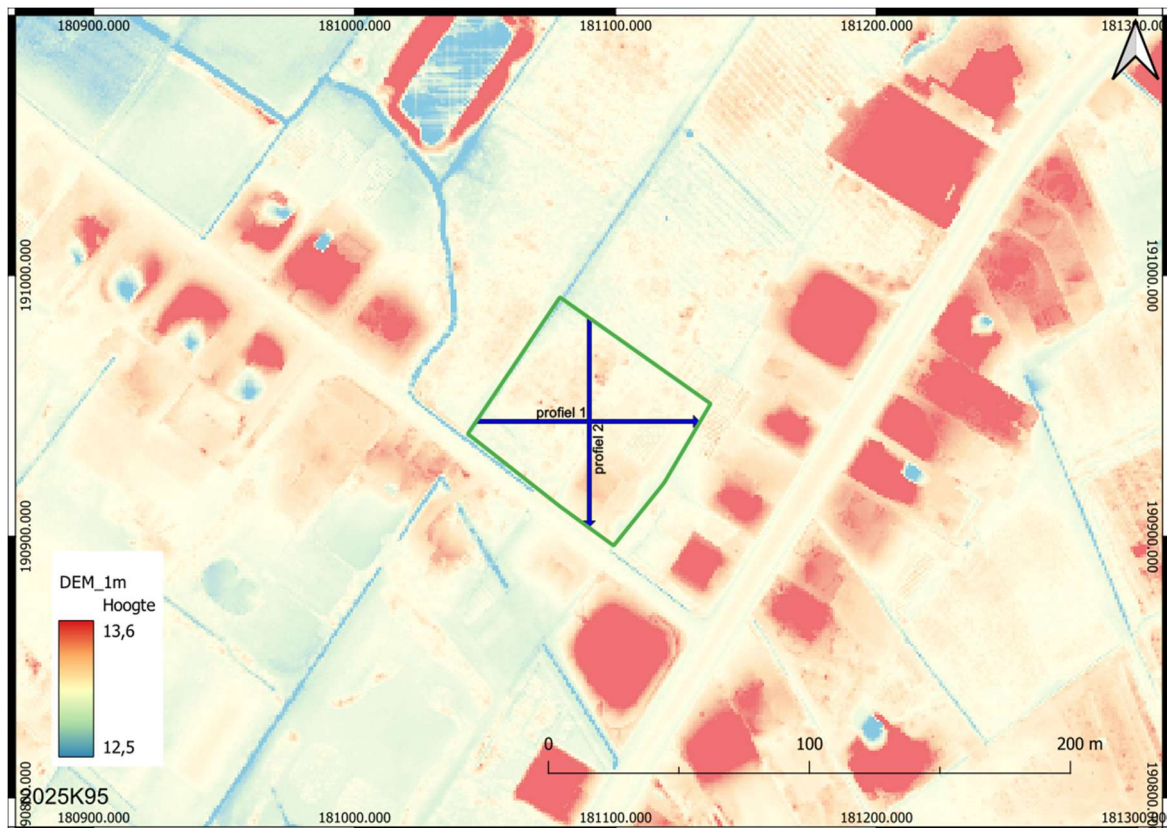

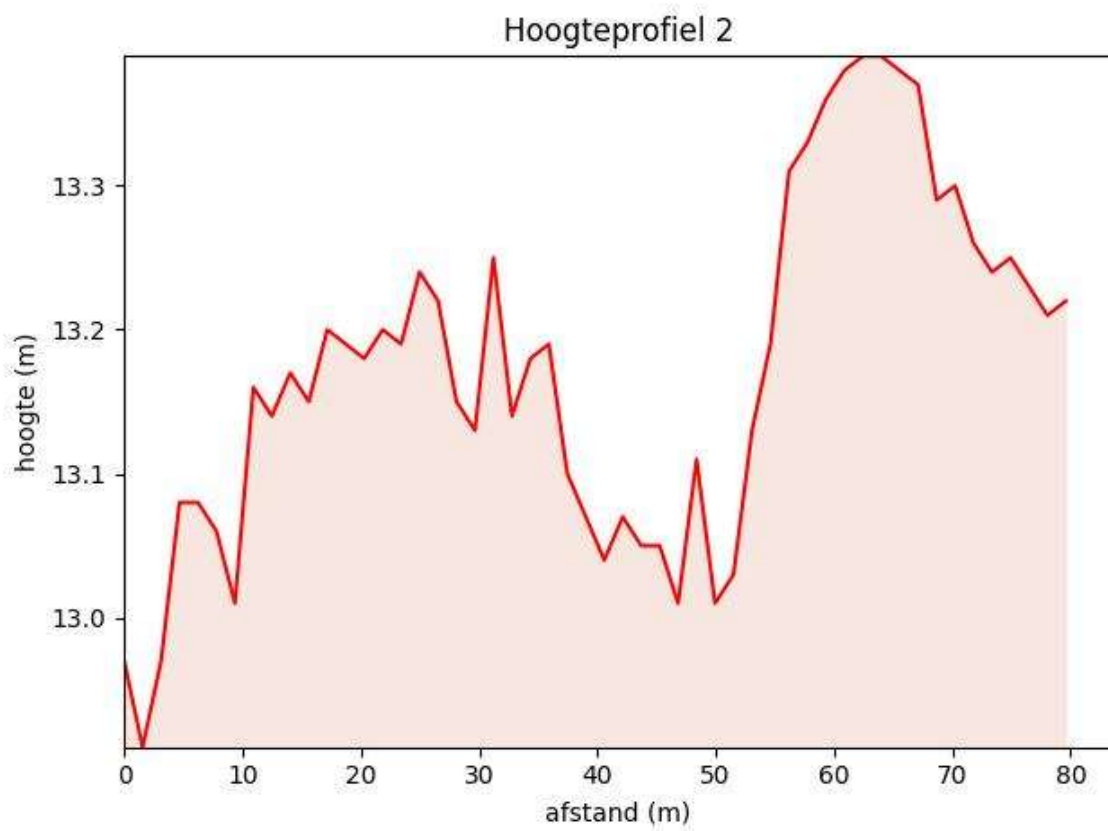
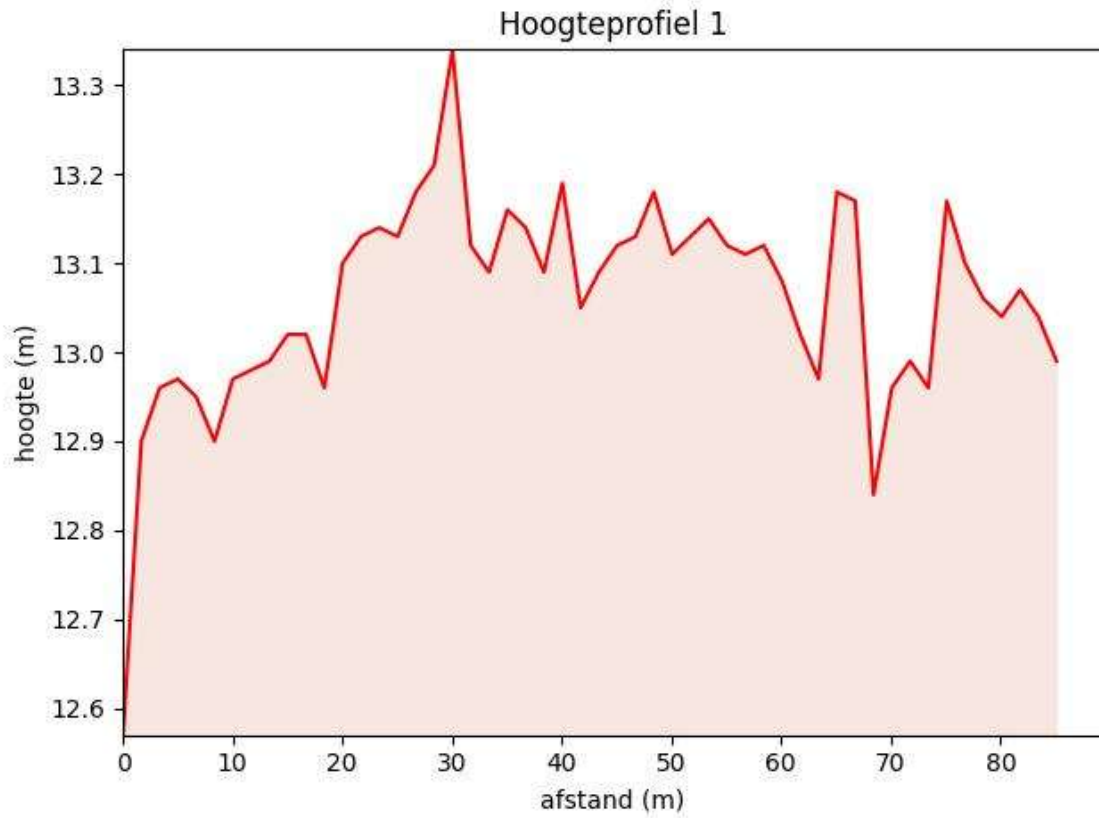

Afbeelding 4.2.3: Digitaal HoogteModel (geherclassificeerd & gedetailleerder) van de directe omgeving van het onderzoeksgebied (groene lijn), met aanduidingen.

Volgens de Tertiair geologische kaart (*Afbeelding 4.2.4*) komt in de diepe ondergrond de Formatie van Boom voor en specifiek het Lid van Putte. Deze formatie bestaat uit zwartgrijze silthoudende klei met veel organisch materiaal.

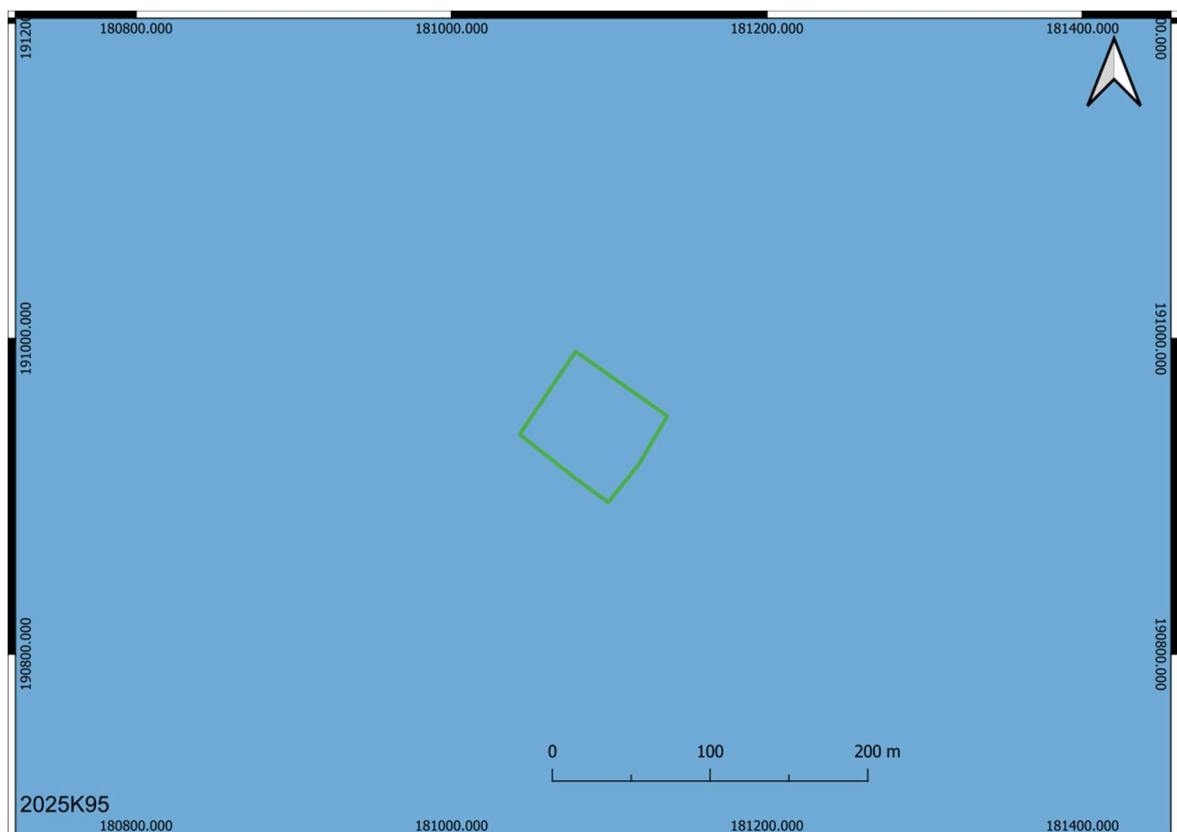

Afbeelding 4.2.4: Tertiair geologische kaart met aanduiding van het plangebied (groen lijn).

Volgens de Quartairgeologische kaart (*Afbeelding 4.2.5*) is er sprake van eolische afzettingen van fijn zand met aan de basis mogelijk een alternerend complex van zand- en leemlaagjes (kleurcode blauw; éénheid 12). Dit betreffen (lemige) dekzandzettingen uit het Laat-Pleistoceen oftewel de Formatie van Wildert.

Het Weichselien (circa 116 000 – 11 800 jaar geleden), de laatste ijstijd was dus vooral een periode van grote landschapsvormende activiteit voor onderhavig plangebied.

Tijdens de koudste fase hiervan, het Pleniglaciaal (73 000 - 14 650 jaar geleden) werd het landschap zelfs geteisterd door hevige stormen. Hierbij werd door de wind uitgestrekte glooiende pakketten sterk gelaagd lemig dekzand afgezet bovenop de oudere afzettingen. Het toenmalige landschap is al het ware (wat) afgevlakt door deze uitgestrekte glooiende pakketten -al dan niet sterk gelaagde lemige-afgezette dekzanden. Dit proces is te vergelijken met de huidige (stuif)duinen. Men spreekt van "Oud Dekzand" of de Formatie van Wildert (zand) en Brabant Leem (leem).

Dit laagpakket bestaat uit een afwisseling van laagjes leemarm en leemrijk zand. In profielen onderscheiden de leemrijke bandjes zich door hun vochtgehalte duidelijk donkerder af dan de leemarme zandlaagjes daartussenin.

Het gelaagde karakter van dit oude dekzand is ontstaan onder invloed van sneeuw. De leemrijke laagjes bezitten een samenstelling en korrelgrootteverdeling overeenstemmen met dat van löss. De fijne, in suspensie verplaatste bestanddelen zullen destijds makkelijk aan vochtige oppervlakken zijn vastgeplakt. Daarnaast zal een flink deel van het opgewaaide stof en zand zich tijdens sneeuwstormen aan sneeuwvlokken hebben vastgehecht, waardoor het bleef liggen. Hierdoor was het fijne materiaal ook tegen verdere uitwaaiing beschermd. Bij het smelten van de sneeuw in de zomermaanden heeft het dooiwater de stofpartikels samen met het fijne zand als dunne lemige laagjes op het dekzandoppervlak afgezet.

Binnen dit dekzandpakket onderscheidt men Oud Dekzand I en Oud Dekzand II. Beide afzettingen zijn van elkaar gescheiden door een

niveau met grof zand en grindsteentjes. Het is een deflatielaag gevormd in het koudste en droogste deel van het Pleniglaciaal, waaruit door aanhoudende sterke wind al het fijnere materiaal is verdwenen. Vaak is de rijkdom aan steentjes zo groot dat gesproken kan worden van een dessert pavement. Het uitblazingsniveau met de grindsteentjes wordt de Laag van Beuningen genoemd. Het is gevormd in het Laat-Pleniglaciaal, circa 28 000 – 14 650 jaar geleden. Op de Laag van Beuningen ligt Oud Dekzand II daterend uit de Oudste Dryas (circa 15 000 – 14 650 jaar geleden). Dit Oud Dekzand II is moeilijk te onderscheiden van het eveneens gelaagde en ook lemige zand van het Jonge Dekzand I dat in het Oude Dryas (circa 14 000 - 13 900 jaar geleden) in het Laat-Glaciaal gevormd is. Het zand uit deze afzetting is gemiddeld iets grover van korrel dan dat afkomstig van Oud Dekzand II.

Eerder kenmerkend voor het Jong Dekzand is dat het niet zozeer in glooiende pakketten, maar in ruggen en duinen werd afgezet. Vanwege de overheersende westenwind oriënteren deze ruggen zich veelal west-oost.

Er kan een onderscheid gemaakt worden tussen Jong Dekzand I en Jong Dekzand II. Het Jong Dekzand I is gevormd tijdens de koude fase van het Oude Dryas (14 000 – 13 900 jaar geleden), aan het begin van het Laat-Glaciaal. Het Jong Dekzand II stamt uit de zeer koude Late Dryas (12 700 – 11 560 jaar geleden).

Jong Dekzand I onderscheidt zich van Jong Dekzand II door zijn gelaagdheid. Het wordt veroorzaakt door een afwisseling van dunne meer lemige zandlaagjes met duidelijk iets grover gekorrelde leemarmere zandlaagjes. Jong Dekzand II is leemarm en ook grover van korrel. Het droge zand loopt heel gemakkelijk tussen de vingers door. Bovendien is gelaagdheid vaak afwezig. In Jong Dekzand II komen regelmatig kleine en soms dieper reikende vorstspleten voor. Zij zijn het bewijs dat het in deze periode bijzonder koud kon zijn. Bijzonder is dat

in dekzandprofielen uit het Laat-Glaciaal beide dekzandformaties van elkaar gescheiden zijn door een oude, fossiele bodem uit het warme Alleröd (13 900 – 12 850 jaar geleden), de zogenaamde Usselo-laag. De bleke kleur van de laag is echter niet overal even duidelijk, maar de zone is goed te herkennen aan de talrijke vingervormige uitstulpingen en ronde doorsneden van graafgangen van mestkevers. De gangopvullingen vallen op omdat ze iets lichter van kleur zijn dan het omringende zand.

Op basis van de bodemkaart is er mogelijk sprake van eerder Oude Dekzanden nabij het maaiveld.

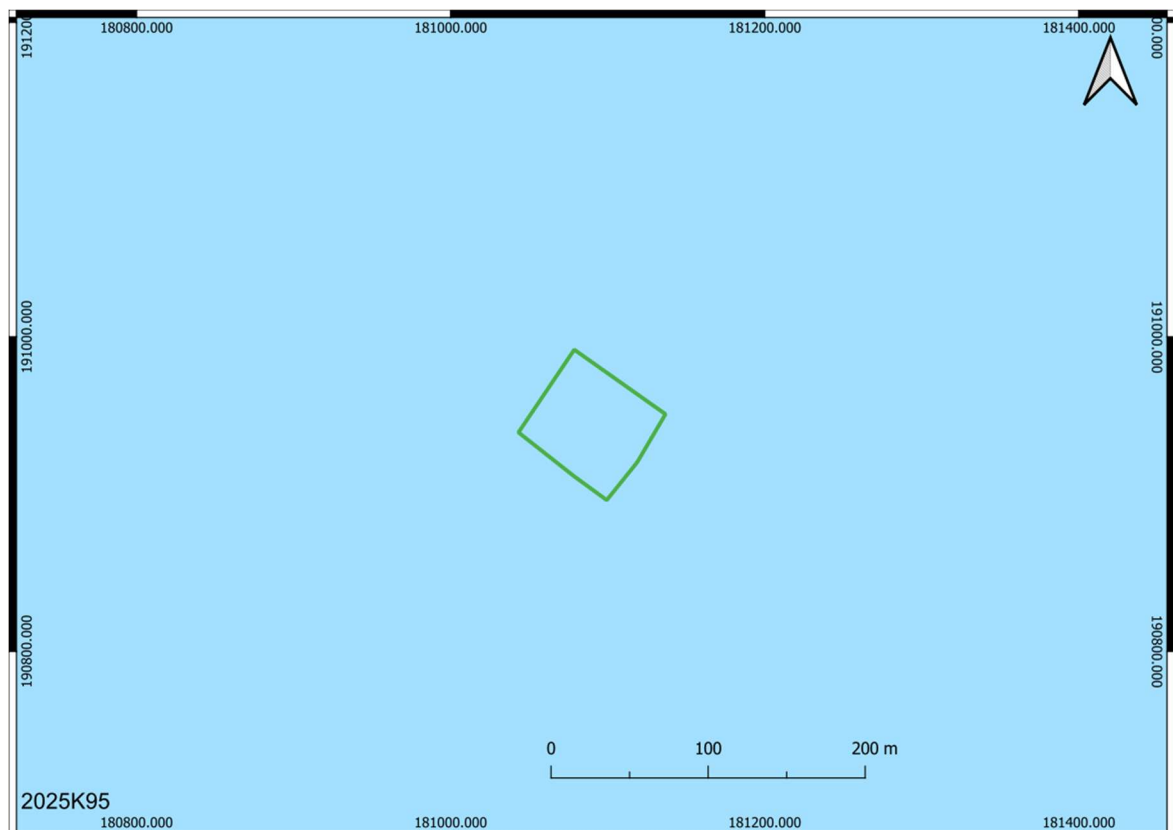

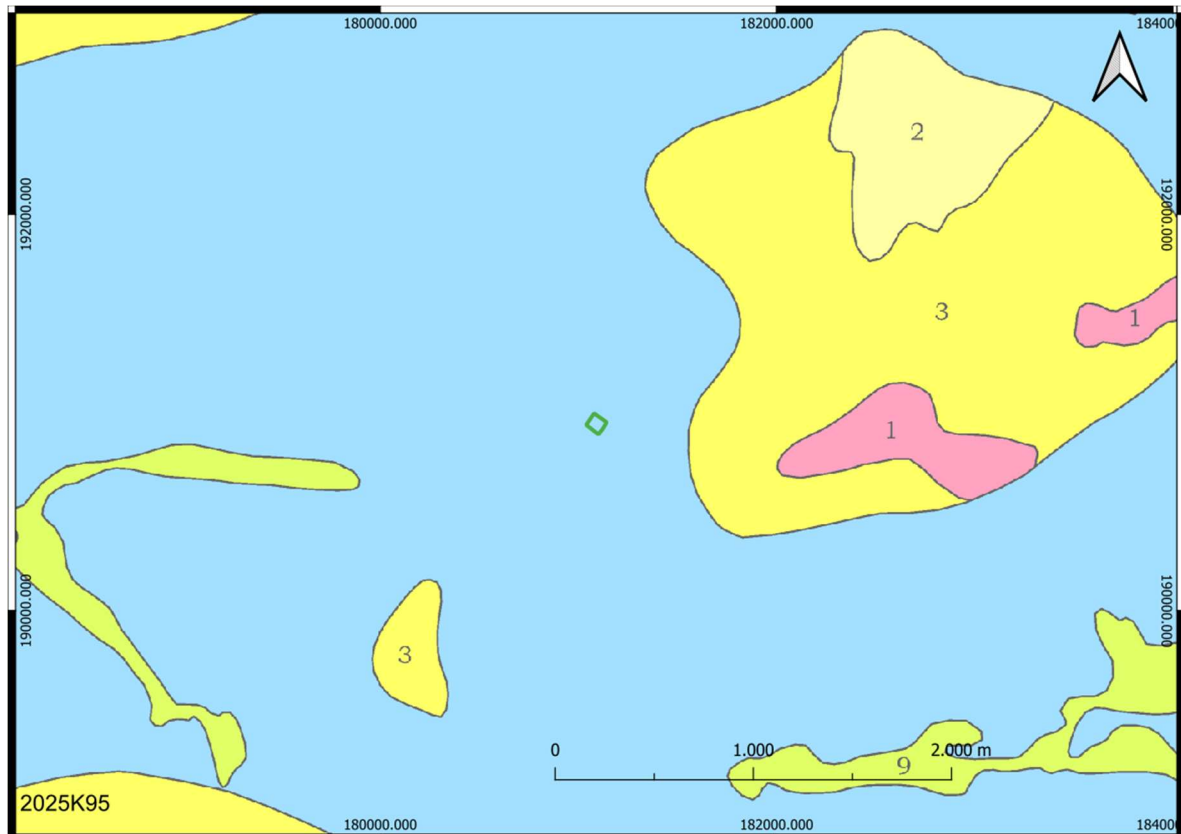

Afbeelding 4.2.5: Kwartairgeologische kaart met aanduiding van het plangebied (groene lijn).

Met de overgang naar het warmere Holoceen, de huidige tussenijstijd, vonden er geen belangrijke natuurlijke wijzigingen van het midden- en/of laat-Pleistocene reliëf meer plaats. Het werd warmer en vochtiger, waardoor het vegetatiedek zich uitbreidde en de bodemerosie beperkter werd. Echter door de natuur gedreven erosie- en sedimentatieprocessen presenteerden zich nog steeds in de actieve de actieve stuifzandgebieden en de rivier- en/of beekdalen. Zoals ter hoogte van de maximale voormalige insnijding van de Herseltse Loop/Molenbeek. Dit betreffen beek- en rivierafzettingen. Dit zijn grove tot middelgrove zanden, kleien, lemen, venen tot zelfs gyttja. Doorgaans wordt deze ondergebracht tot de Formatie van Singraven.

4.2.2. Bodem

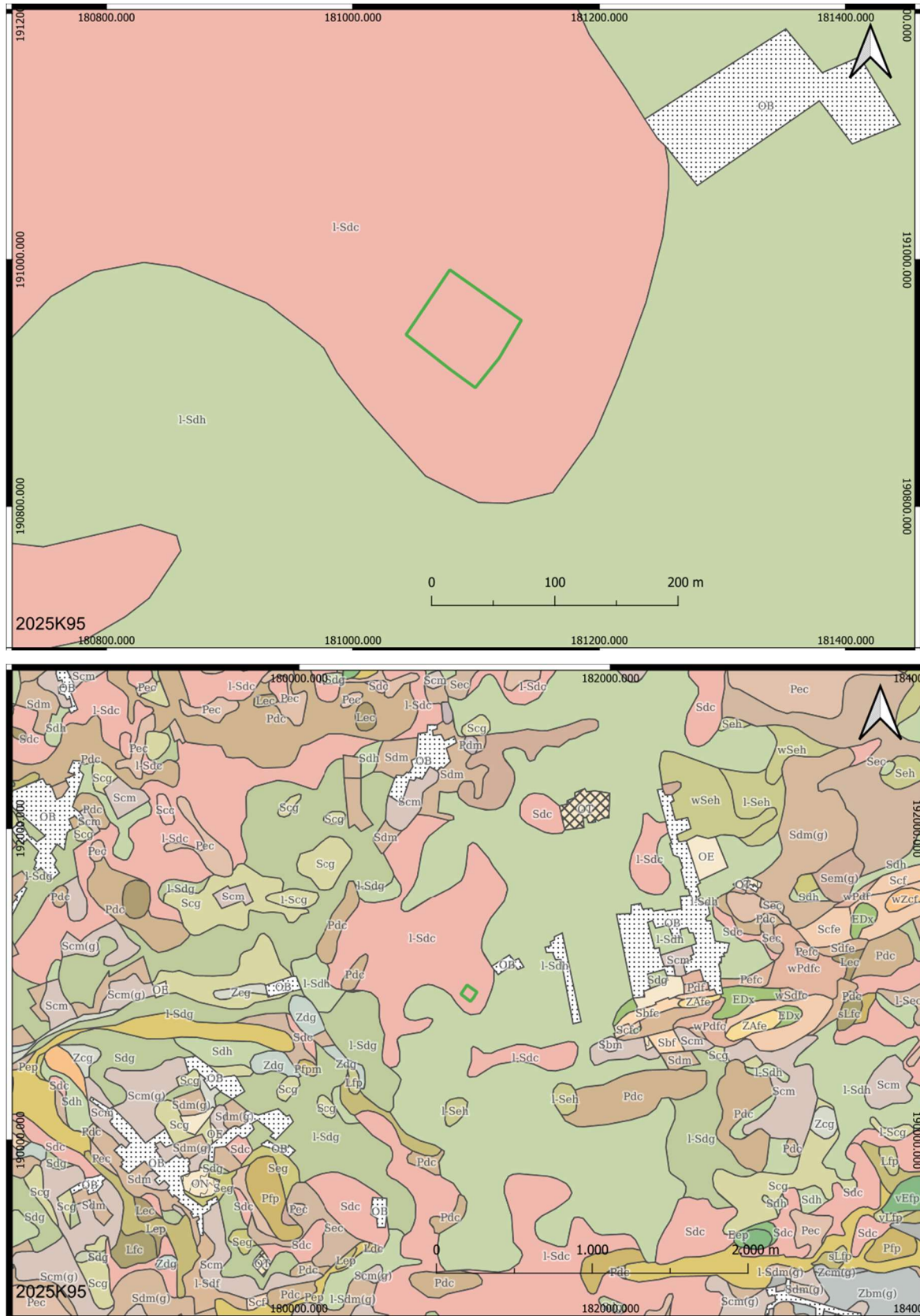

Afbeelding 4.2.6: Bodemkaart met aanduiding van het plangebied (groene lijn).

Door de Holocene klimaatsverbetering kon eveneens bodemvorming optreden. De ruimtelijke verspreiding van de verschillende bodemeenheden is in hoge mate gerelateerd aan de geologische en geomorfologische opbouw van het landschap. Daarnaast hangt de ontwikkeling van de bodemtypen samen met de aard van het moedermateriaal, het klimaat en de hydrologische omstandigheden. De bodems in het onderzoeksgebied zijn van nature eerder ontwikkeld in laat-pleistocene eolische dekzanden.

Volgens de bodemkaart (Afbeelding 4.2.7) van Vlaanderen karteert het plangebied als matig natte lemige zandbodems met sterk gevlekte, verbrokkelde textuur B-horizont met leem op geringe of matige diepte (bodemserie I-Sdc).

De leem kan duiden op Oude Dekzanden.

Bodems met een textuur B-horizont

De textuur B-horizont heeft volgens de toelichting op de bodemkaart een specifiek aspect in de Zandstreek.

Het komt vooral voor op de droge, brede, laat-glaciale kouterruggen of zogenaamde "lokale" dekzandruggen. Tijdens het laat-pleistocene zeer koude heersende Jonge Dryas (12 850-11 650 jaar geleden of circa 10 800-9 610 v. Chr.) waren de omstandigheden vooral optimaal in de niet of weinig watervoerende, drooggevallen en onbegroeide rivierbeddingen en grotere beken voor zandverstuiving door de wind. Hierdoor ontstonden langs de riviervlakten plaatselijk "rivierduinen". Deze zijn dus opgebouwd uit lokale, eerder door de rivier aangevoerde zanden. Vaak ging de verstuiving tot in het Vroeg-Holoceen door, omdat in de eerste fase daarvan het klimaat ook nog droog en koel was. Deze "lokale dekzandruggen" zijn dus eigenlijk laat-pleistocene/vroeg-holocene "rivierduinen", gelegen op de overgang van de rivieralluvia naar het centraal dekzandgebied.

De textuur B-horizont is opgebouwd uit afwisselende banden zandleem van 3-5 cm dik, gescheiden door zandige lagen van 5-10 cm dik op een diepte van 80 tot 120 cm. De klei uitgespoeld uit het bovenliggende lemig zand lijkt geaccumuleerd in de lemige bandjes.

De textuur B-horizont komt wellicht overeen met een moderpodzolprofiel op de droogste terreindelen (drainageklasse a-c). Maar dit hoeft niet altijd het geval te zijn.

De moderpodzolgronden ook wel bruine bosgronden of bruine podzolachtig bodems genoemd zoals holtpodzolgronden of horstpodzolgronden, zijn bodems waarin de organische stof (humus) van de B-laag overwegend bestaat uit moder. Met moder worden uitwerpselen, die zich tussen de zandkorrels bevinden, van kleine bodemdieren benoemd.

Moderpodzolgronden hebben een humushoudende bovengrond (A-horizont) die dunner is dan 30 cm, gemiddeld circa 5-15 cm dik. Door ploegen of spitten is de bovengrond vaak reeds vermengd met de bruine brokken van de onderliggende B-laag. Echter in een onverstoord moderprofiel is moeizaam toch een uitgespoelde E-horizont te herkennen, omdat er enkel sprake is van aluminium uitspoeling zonder ijzeruitspoeling. Vaak is deze slechts minder dan 5-10 cm dik en is het loodzandkarakter verborgen door het hoge humusgehalte. Over het algemeen spreekt men van een A-B-C-profiel. De C-horizont bestaat eerder uit grijs of grijsgeel zand, waarin plaatselijk 5-15 cm dikke ijzerhoudende bandjes voorkomen. Dit zijn de zogenaamde banden-B die kenmerkend zijn voor de horstpodzolgronden.

In moderpodzolen treedt regelmatig het proces van "verbruining" op. Verbruining is een gecombineerd proces van homogenisatie en verwerking van ijzer in de ondergrond. Humusophoping en de vermenging daarvan met het bodemateriaal in combinatie met het

ontstaan van de ijzerhuidjes rond de zandkorrels zorgen voor de bruine kleur. Met toenemende diepte neemt het bodemleven (homogenisatie) en daarmee de verbruining af. Gemiddeld reikt de verbruining tot circa 80 cm onder maaiveld.

Door het iets lemige moedermateriaal (bijvoorbeeld Oud Dekzand of kleiige rivierafzettingen) zijn de fysische en chemische eigenschappen van moderpodzolgronden op het gebied van vochthoudend vermogen en natuurlijke vruchtbaarheid overwegend zeer gunstig voor landbouw. Hier wijst o.a. de substraten "klei-zand", "klei" en "leem" op. Vaak vormen deze moderpodzols de kernen van de "open akkercomplexen" en zijn ze op te vatten als het oudste cultuurland in het dekzandlandschap. Dergelijke gronden komen aan het oppervlakte nog slechts sporadisch voor. Omdat deze veelal (gedeeltelijk) verstoord zijn en in esdekken zijn opgenomen door de landbouwbewerking. Door deze ingebruikname als akkerland hebben zich na verloop van tijd in en op dergelijke "podzols" dus plaggenbodems gevormd.

Wanneer er sprake is van een profielontwikkeling met **verbrokelede textuur B- horizont** dan gaat dit samen met een verzuring van het bodemprofiel. Hierbij worden/werden de textuurbanden aangetast en verbrokeled. Simultaan werden de ijzeroxiden geïndividualiseerd en concentreerden zich als ijzerconcentraties. Dit degradatieproces vindt vooral plaats in profielen waar de tijdelijk, met water verzadigde textuur B-horizont onderhevig geweest is aan intense oxidatie-reductie verschijnselen, dus vanaf drainageklasse "c-d". Dit is grotendeels te wijten aan ontbossingen. Deze activiteit zorgt ervoor dat de netto neerslag overschot vergroot door een afname van interceptie en evapotranspiratie. Dit leidt tot een stijging van de grondwaterspiegel en een snellere afvoer van humus en basische kationen uit de bovenlaag wat tot verzuring leidt. Geassocieerd met deze verbrokelede textuur B

en ijzerconcreties vindt men frequent humusaanrijking soms diffuus, soms in lokale maar intense accumulatievlekken.

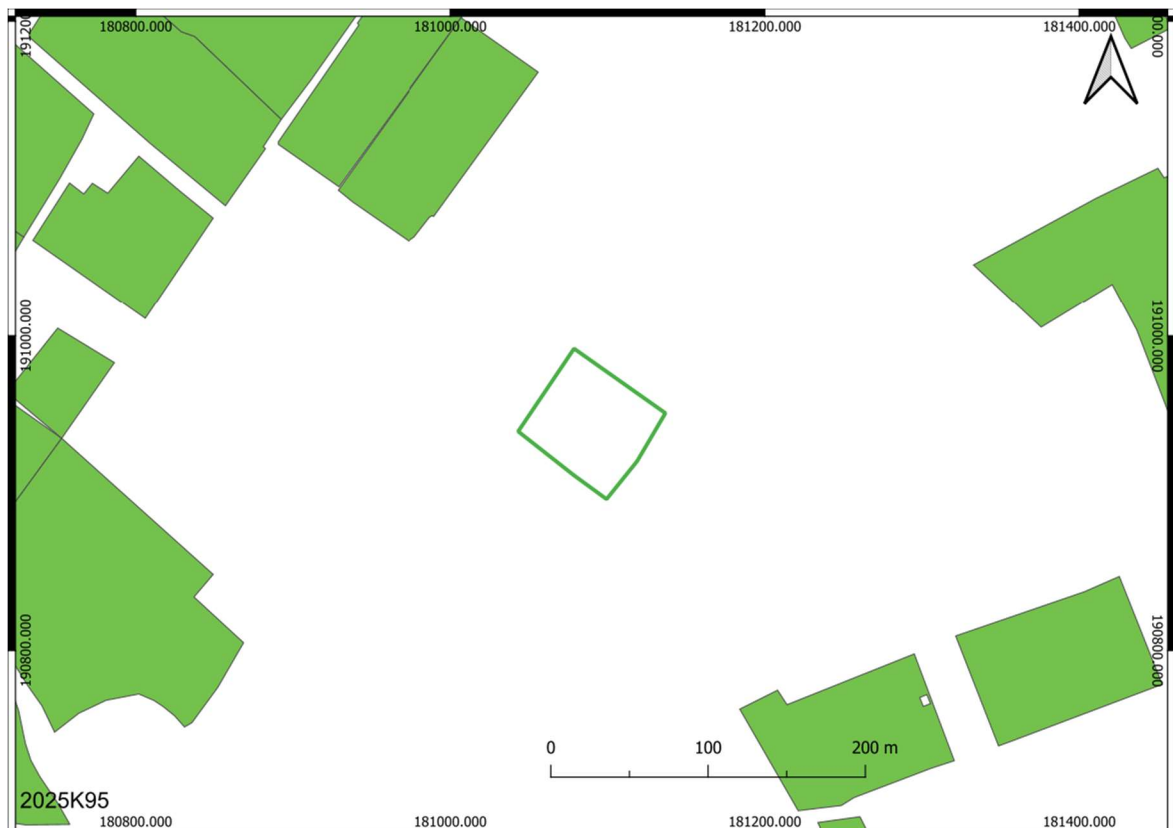

Afbeelding 4.2.7: Potentiële bodemerosiekaart per perceel met aanduiding van het plangebied (groene lijn).

Ter afsluiting van het aardkundig en bodemkundige deel werd de bodemerosiekaart bekeken (Afbeelding 4.2.7). Er is echter sprake van geen waardebeoordeling (kleurcode wit).

In de directe omgeving is er evenmin sprake van een waardebeoordeling of van geen tot een verwaarloosbare erosie (kleurcode groen).

4.3. Historische en cartografische situering

4.3.1. Historisch kader

Ramsel werd voor het eerst vermeld in 1276 en wel als *Ramslo*.

Van de 13^e tot de 16^e eeuw was Ramsel ondergeschikt aan de heren van Westerlo, die tot het geslacht Van Wesemael behoorden. Jan II van Wesemael (1415 – 1464) stierf in 1464 en Ramsel kwam in 1482 aan de familie De Merode die het in bezit hield tot aan de Franse tijd (einde 18^e eeuw). In deze tijd werden er bossen ontgonnen en vanaf 1740 werden er kleiputten gegraven voor de baksteenproductie. Hierdoor breidde de bevolking zich enigszins uit.

De baksteennijverheid werd in de 20^e eeuw steeds minder en de laatste baksteenfabriek sloot in 1980.

Het plangebied situeert zich 1 450 m ten oosten van het dorpscentrum.

4.3.2. Cartografische bronnen

De oudste gedetailleerde beschikbare kaart die men kon georefereren, is die van de Franse ingenieurs-geografen, ook wel Villaretkaart (1745-1748) genoemd (Afbeelding 4.3.1). Deze bestrijken grote delen van het huidige Belgische grondgebied. Na de slag bij Fontenoy (1745) kregen de Fransen namelijk voor enkele jaren de controle over onze gebieden. Het is in die militaire context dat de meer dan 80 kaartbladen ontstonden. Door de zin voor detail bieden die een uniek zicht op onze gewesten, zo'n kwarteeuw vroeger dan de bekende Ferrariskaart uit 1771-1778.

Er is geen sprake van detaillering voor onderhavig plangebied. Het maakte namelijk deel uit van een omvangrijk heide- als bosgebied.

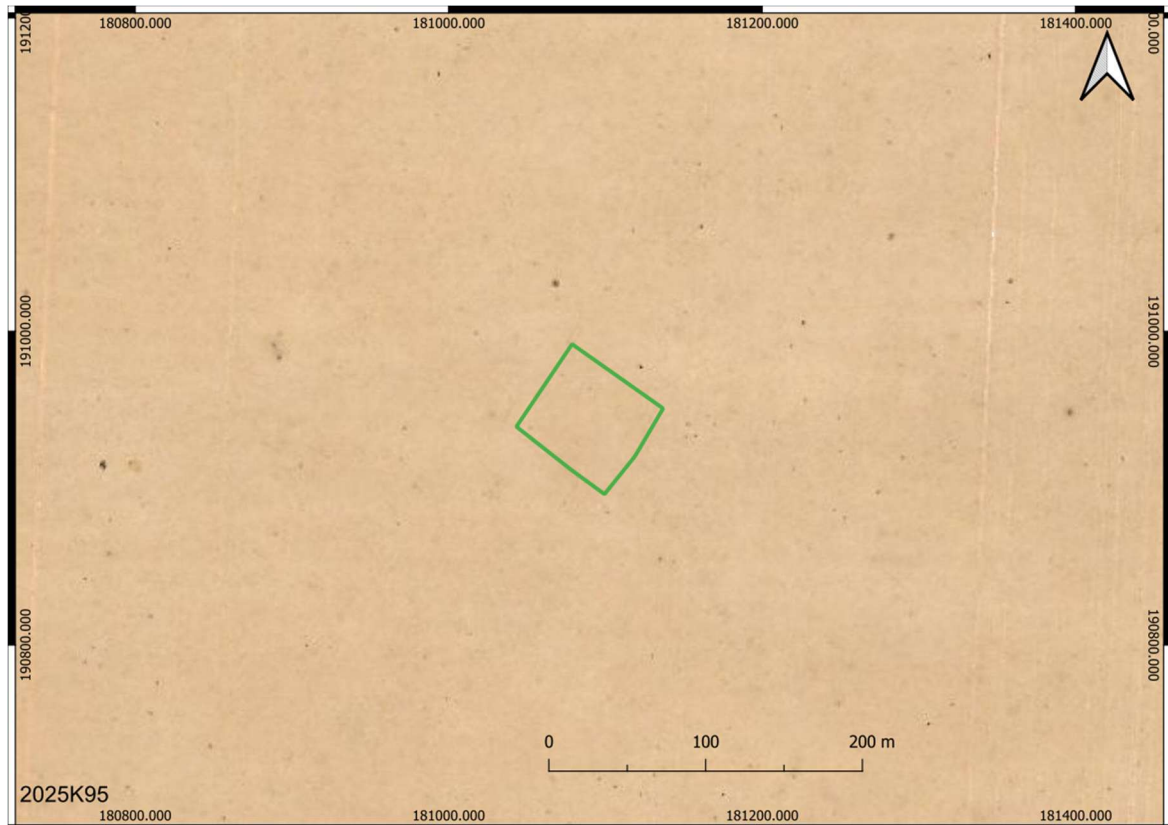

Afbeelding 4.3.1: Villaretkaart uit 1745-1748 met aanduiding van het plangebied (groene lijn).

Het plangebied vertoont op de Ferrariskaart 1771-1778 (Afbeelding 4.4.2) geen bebouwing en vertoont een gebruik als bos. Wellicht gaat het om naaldbomen.

In het westen is er sprake van een waterloop, de Oevelloop. Dit betreft een antropogeen gegraven gracht/loop. Op basis van het veel gedetailleerder is er namelijk geen sprake van een natuurlijke insnijding van een beek/rivier. De plotse aanzet/stop ten noordwesten als ten zuidoosten is ook een aanwijzing voor een antropogeen karakter.

Bovendien vertoont het een weinig slingerend meanderend natuurlijk verloop maar een zeer lineair en rationaal karakter wat eveneens aanwijzingen zijn voor een menselijke ingraving.



Afbeelding 4.3.2: Ferrariskaart uit 1771-1778 met aanduiding van het plangebied (groen lijn).

Op de Atlas der Buurtwegen uit 1843-1845 (*Afbeelding 4.3.3*) kan men geen verdere detaillering voor het plangebied verkrijgen. Het maakte deel van minstens één grotere omvatterende kavel.

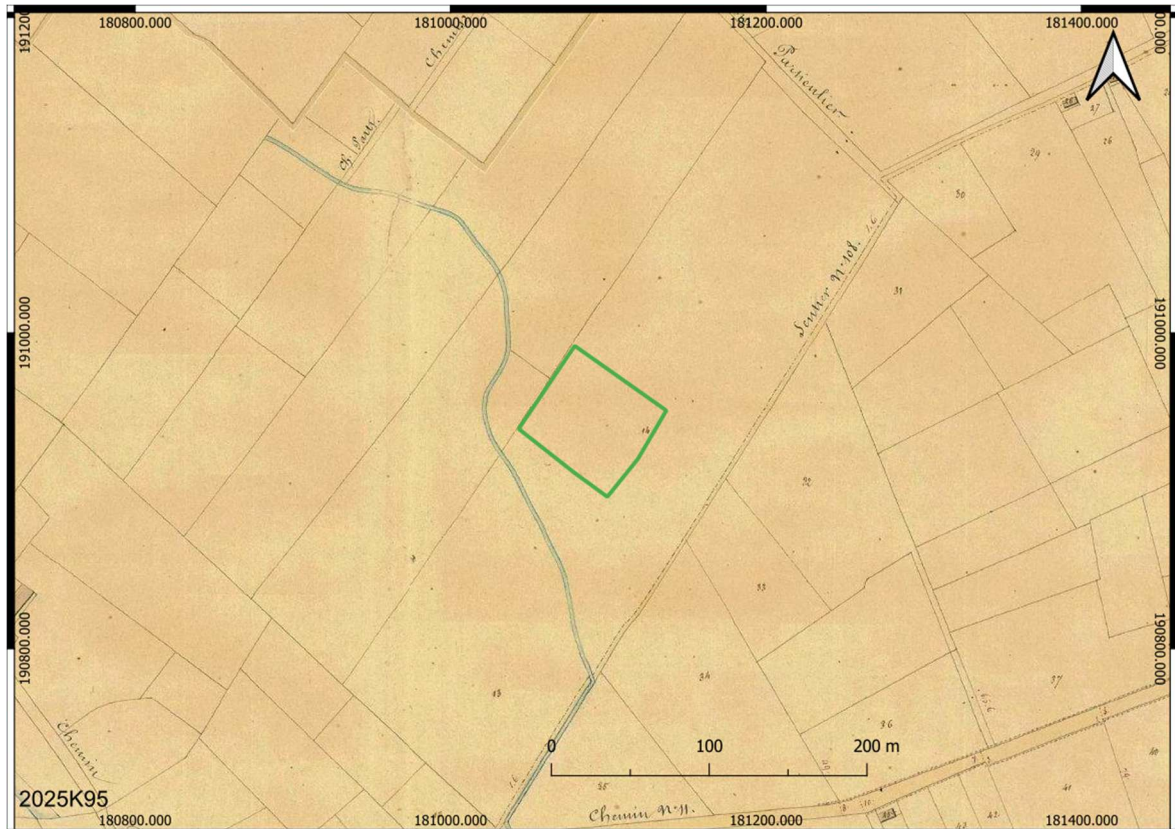

Afbeelding 4.3.3: Atlas der Buurtwegen met aanduiding van het plangebied (groene lijn).

Ook de kaart Vandermaelen uit 1846-1854 (*Afbeelding 4.3.4*) toont evenmin nieuwe gegevens.

Cartografisch is er sprake van naaldbomen (S = bois de sapin).



Afbeelding 4.3.4: Vandermaelen met aanduiding van het plangebied (groene lijn).

4.3.3. Voormalige topografische kaarten

Uit de bestudering van de topografische kaarten tussen 1873 en 1989 (*Afbeeldingen 4.3.5 tot en met 4.3.10*) kan men stellen dat pas tussen 1939 en 1969 er zonaal sprake was geen bos. Minstens vanaf 1873 situeerde zich ook een (on)verhard pad.

Tussen 1969 en 1981 werd een open oostelijke zone gecreëerd. Vanaf dan was ook sprake van (bij)gebouwen als een gegraven waterpartij.



Afbeelding 4.3.5: Topografische kaart uit 1873 met aanduiding van onderzoeksgebied (groene lijn).

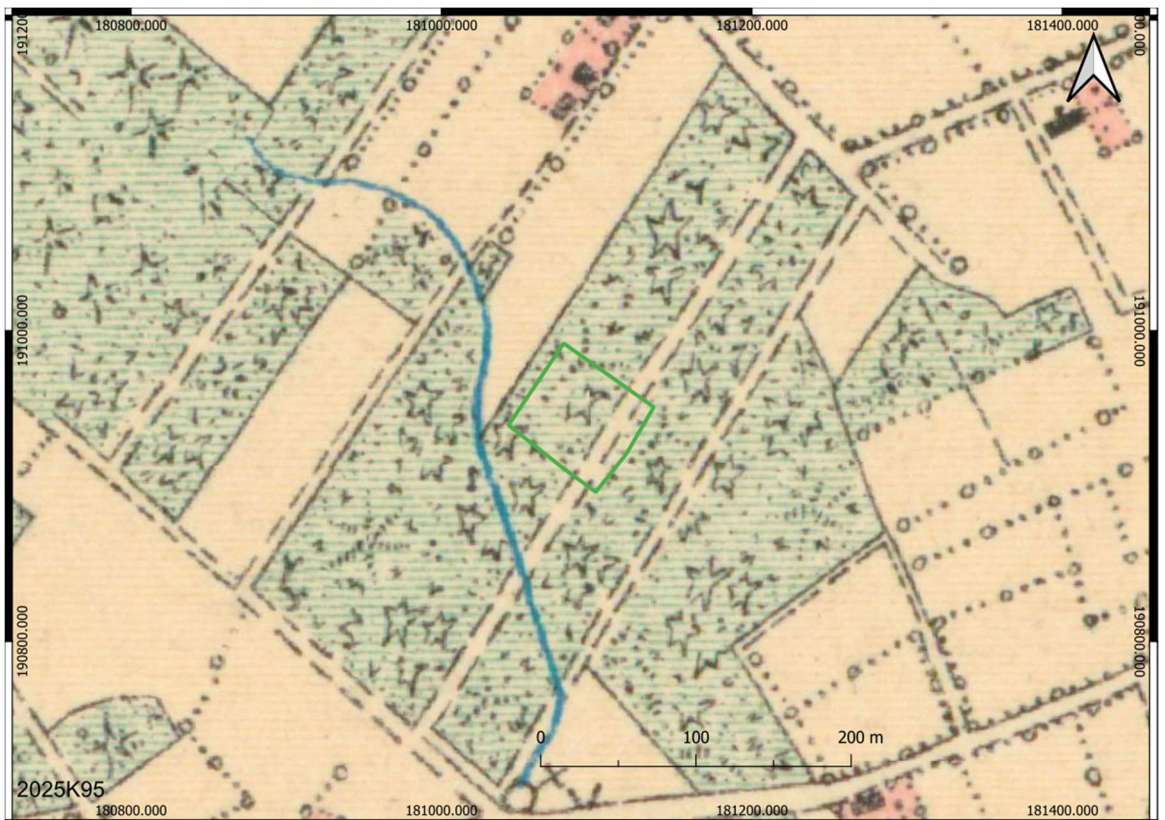

Afbeelding 4.3.6: Topografische kaart uit 1904 met aanduiding van het onderzoeksgebied (groene lijn).



Afbeelding 4.3.7: Topografische kaart uit 1939 met aanduiding van het onderzoeksgebied (groene lijn)

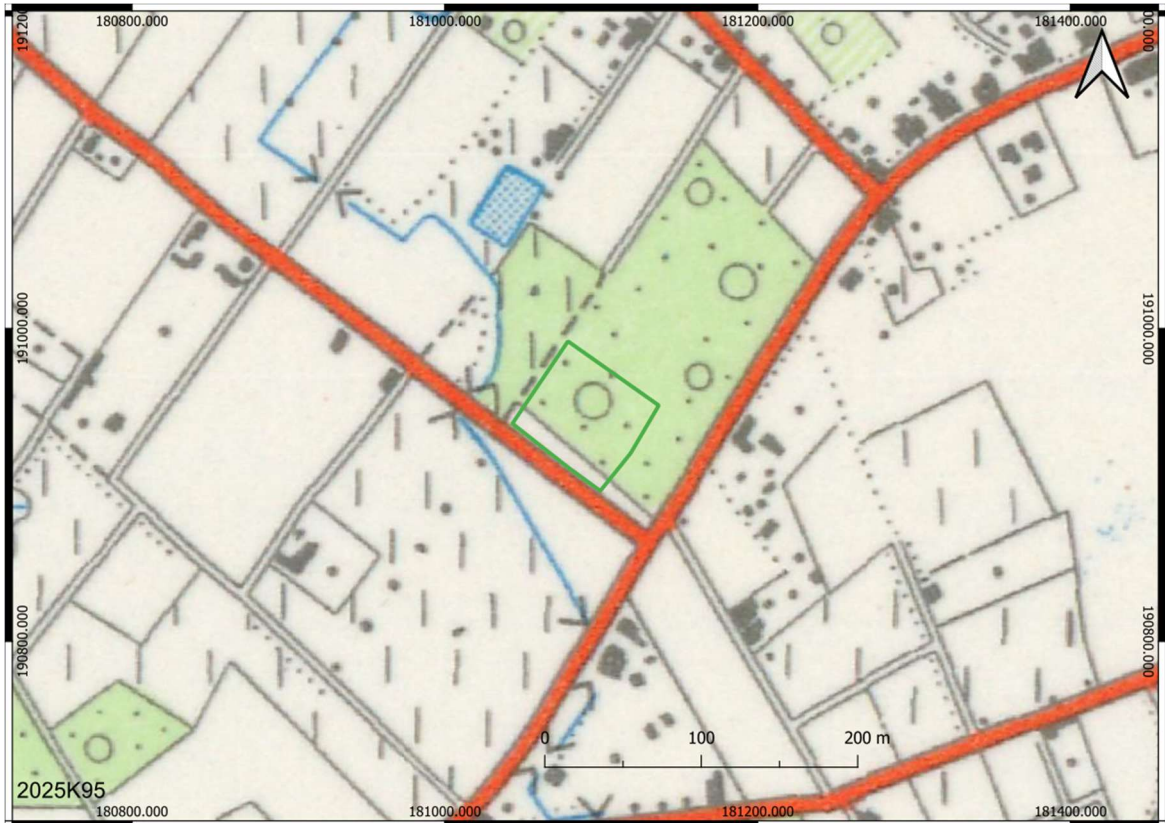

Afbeelding 4.3.8: Topografische kaart uit 1969 met aanduiding van het onderzoeksgebied (groene lijn).

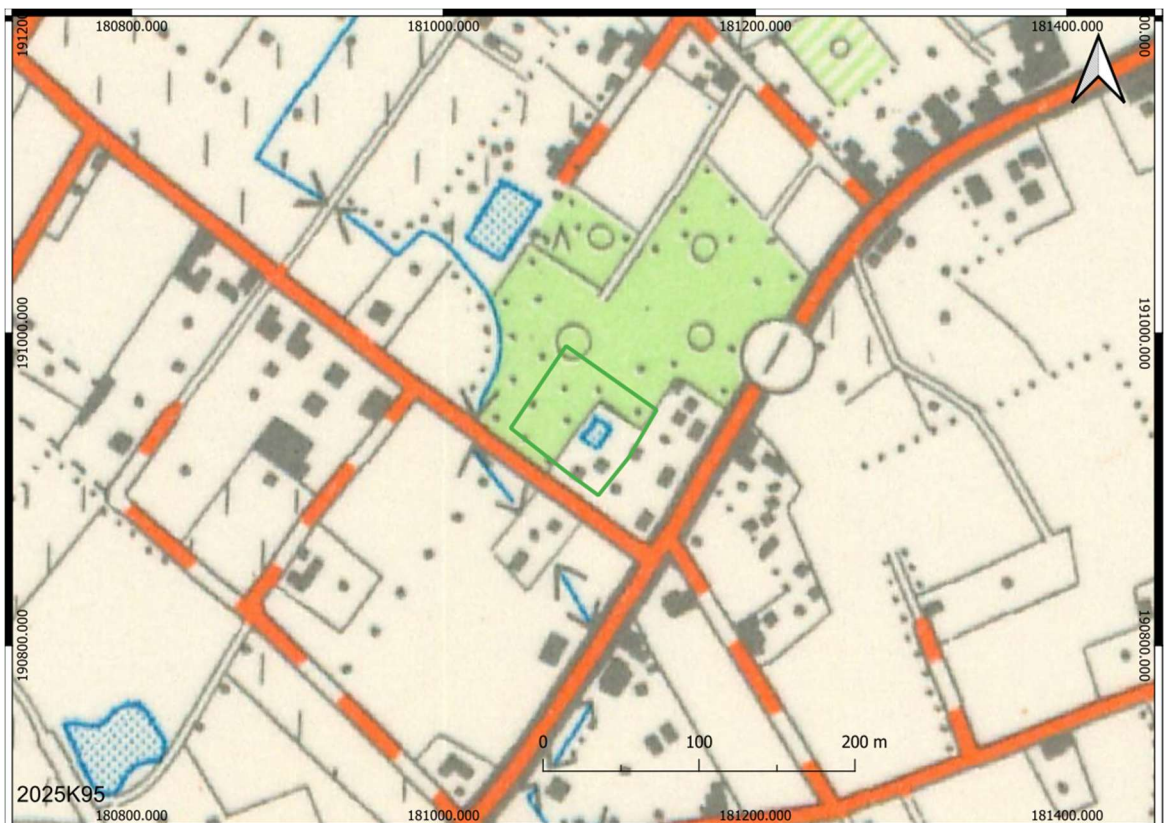

Afbeelding 4.3.9: Topografische kaart uit 1981 met aanduiding van het onderzoeksgebied (groene lijn).

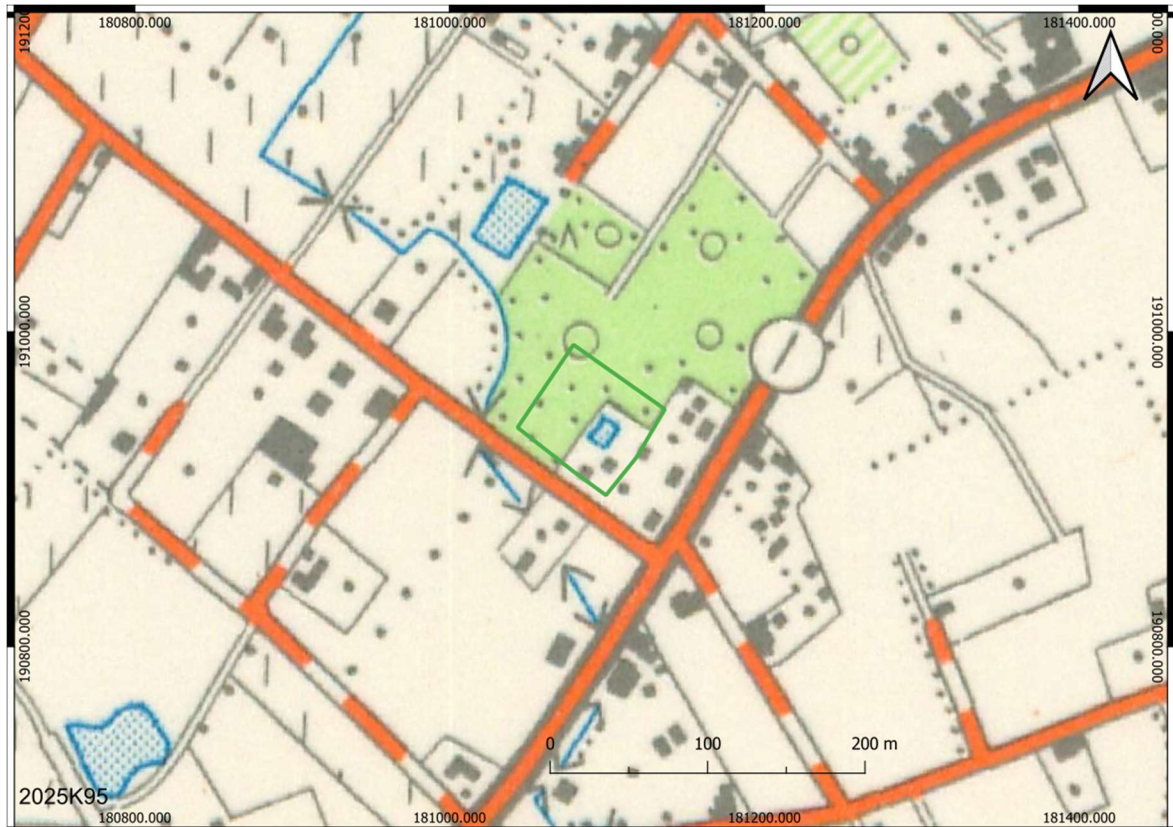

Afbeelding 4.3.10: Topografische kaart uit 1989 met aanduiding van onderzoeksgebied (groene lijn).

Op basis van de oudste raadpleegbare luchtfoto's (Afbeeldingen 4.3.11 – 4.3.18) kan men stellen dat in 1971 voornamelijk begroeiing van bomen en struiken vertoonde.

Het huidige situatie gaat minstens terug tot 1986.



Afbeelding 4.3.11: Luchtfoto uit 1971 met aanduiding van het onderzoeksgebied (groene lijn)



Afbeelding 4.3.12: Luchtfoto tussen 1986 met aanduiding van het onderzoeksgebied (groene lijn).

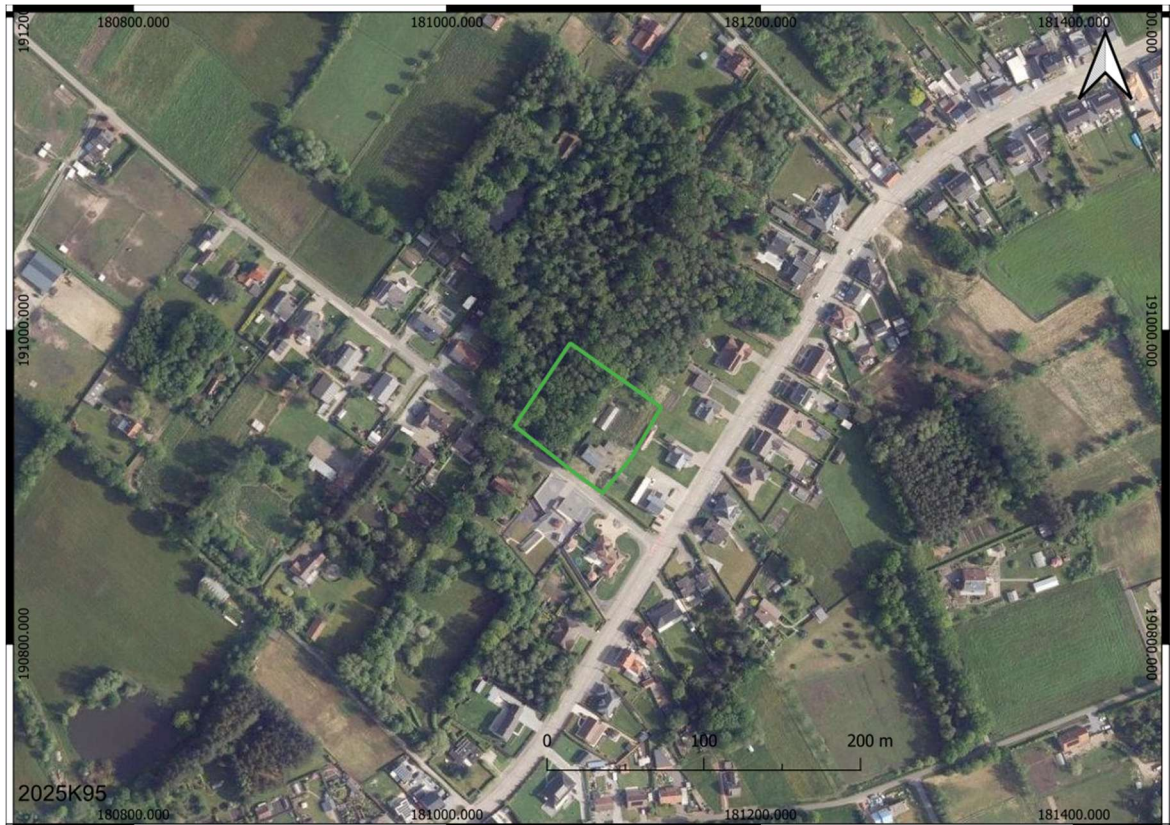

Afbeelding 4.3.13: Luchtfoto tussen 2001-2003 met aanduiding van het onderzoeksgebied (groene lijn).



Afbeelding 4.3.14: Luchtfoto tussen 2008-2011 met aanduiding van het onderzoeksgebied (groene lijn).

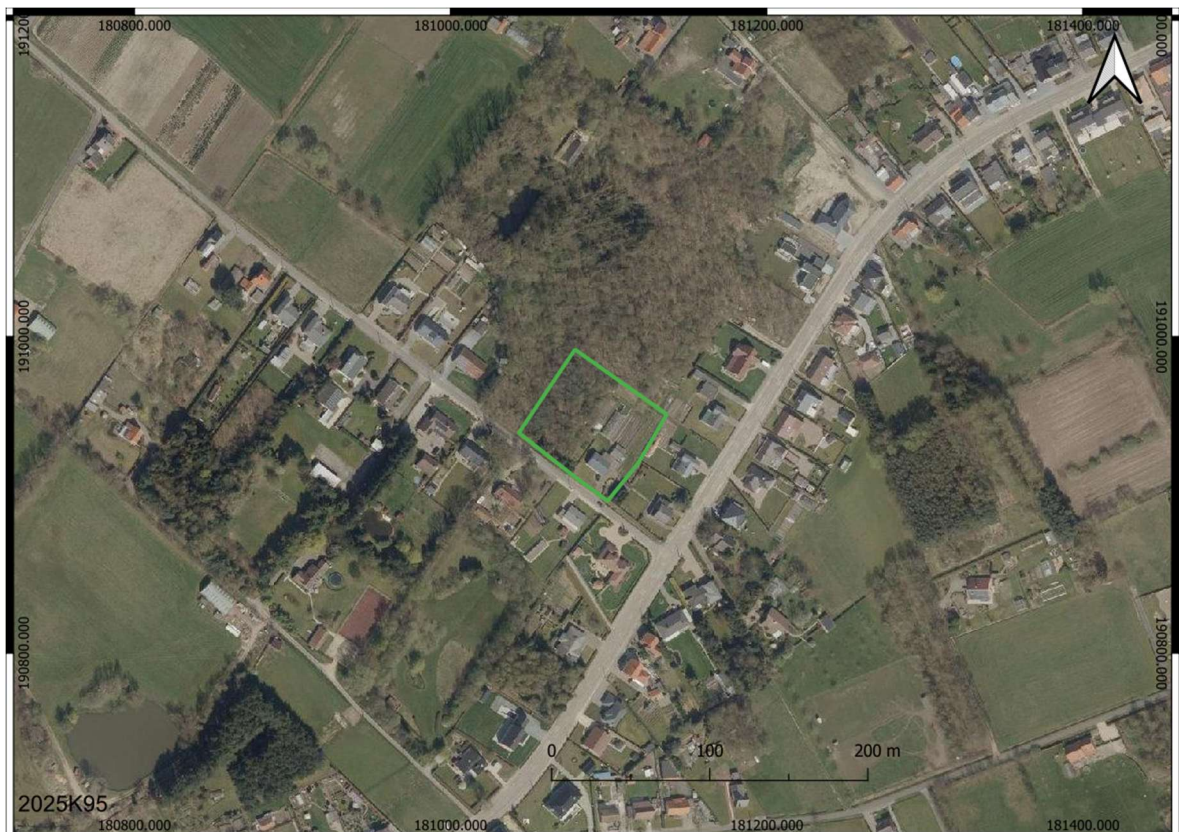

Afbeelding 4.3.15: Luchtfoto 2015 met aanduiding van het onderzoeksgebied (groene lijn).

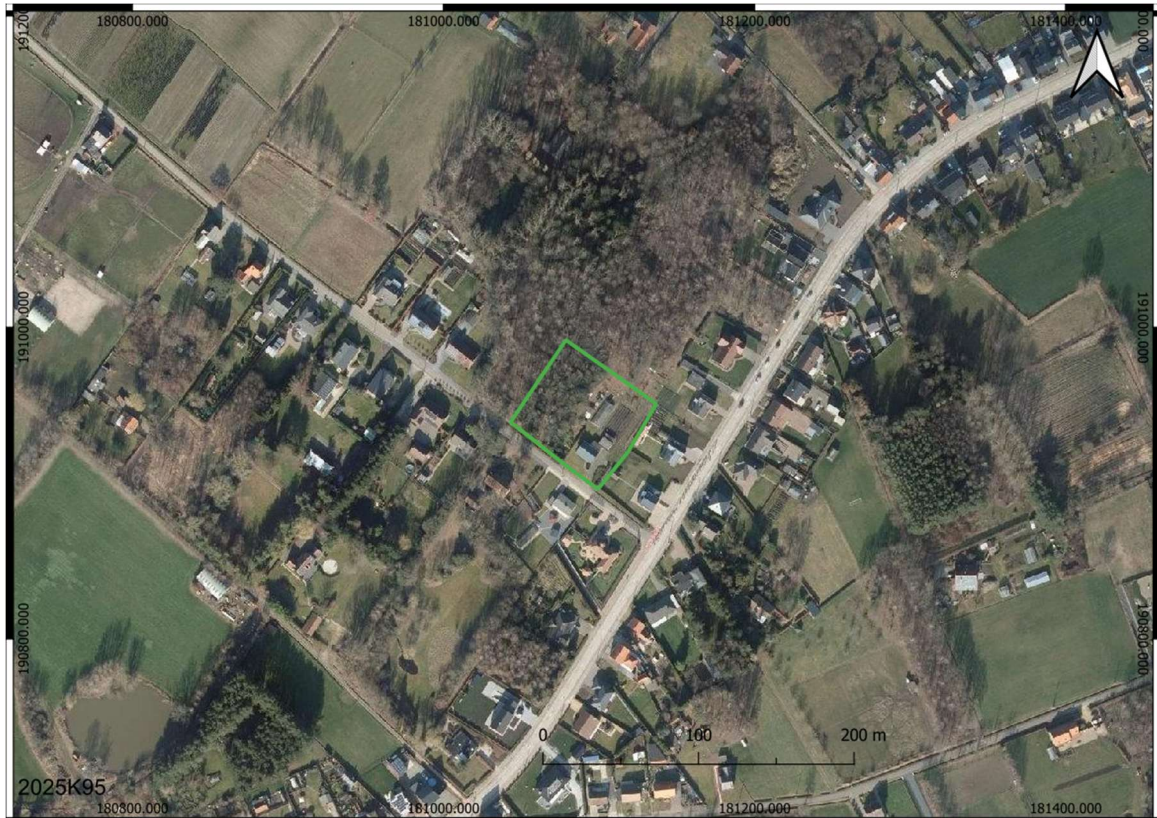

Afbeelding 4.3.16: Luchtfoto 2019 met aanduiding van het onderzoeksgebied (groene lijn).

4.4. (Bouw)historische waarden en archeologische situering

4.4.1. Bouwkundige erfgoedwaarden

Volgens de combinatiekaart van de vastgestelde inventarissen (Afbeelding 4.4.1) zijn er tot op heden geen erfgoedwaarden bekend binnen het plangebied maar wel in de directe omgeving.

Naast de archeologische waarden (zie *infra*) gaat het hierbij ook om landschappelijk als bouwkundig erfgoed. Onder landschappelijke onderzoek verstaat men aangeduide en/of landschaps ankerplaatsen, hetzij tuinen & parken of houtachtige beplantingen met erfgoedwaarde. Het bouwbouwkundig erfgoed betreffen gehelen, relictten of orgels). Een

oranje bolletje is een vastgesteld bouwkundig relict, een rode driehoek is niet vastgesteld bouwkundig erfgoed, tenslotte duidt een rode kleur om een monument.

In het noorden gaat het om langgestrekte hoeve uit de tweede helft van de 19^e eeuw.

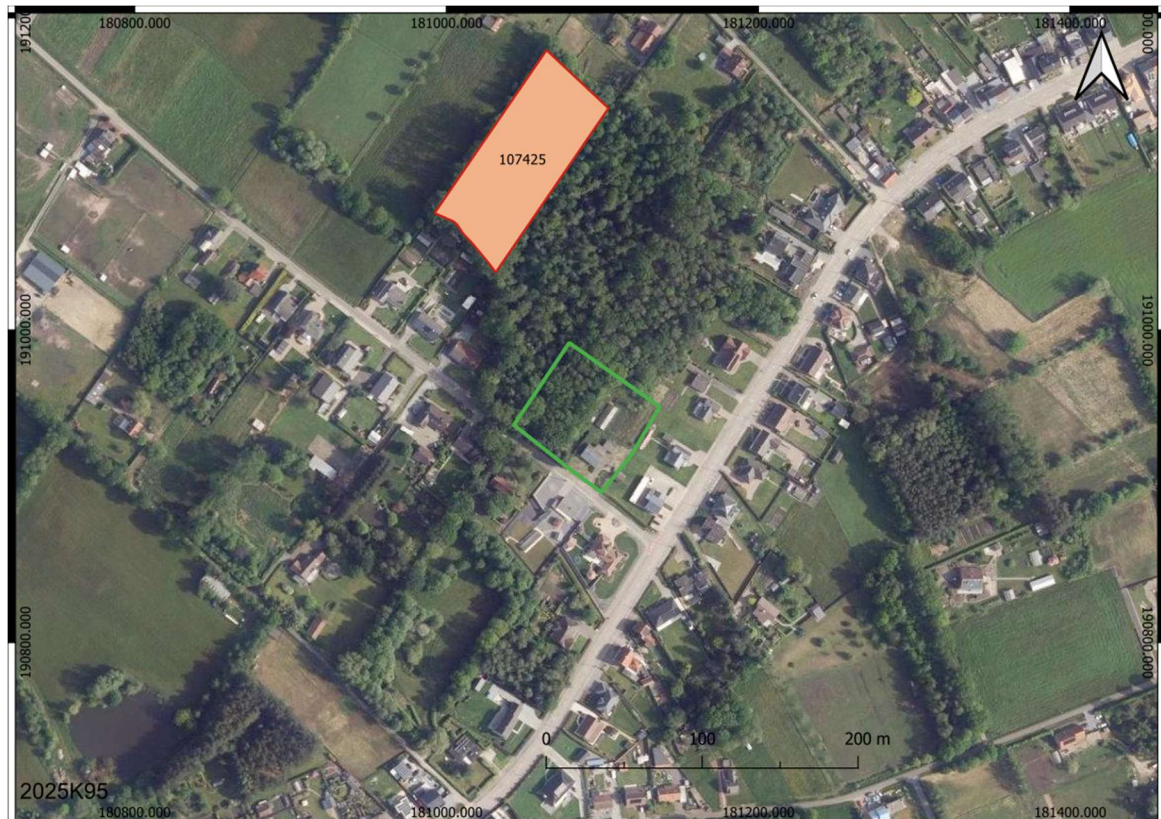

Afbeelding 4.4.1: Uitsnede uit de combinatiekaart met de vastgestelde inventarissen met aanduiding van het plangebied (groene lijn).

4.4.2. CAI

Op de Centrale Archeologische Inventaris (*Afbeelding 4.4.2*), de Vlaamse archeologische database, staan in de directe als wijdere omgeving van het plangebied een tiental vindplaatsen aangegeven (peildatum: maart 2024).

Binnen de grenzen van het plangebied zelf staat tot op heden (nog) geen vindplaats geregistreerd

Men zal zich hier beperken tot de waarnemingen binnen een straal van 1 000 m rondom het plangebied oftewel een vijftal waarnemingen.

In het oosten zijn oppervlaktevondsten bekend van postmiddeleeuws aardewerk dat echter daar bemestingsaardewerk betreft (CAI-waarnemingsnr. 158 705).

Ten noordoosten heeft een verkennend archeologisch booronderzoek als proefsleuven plaatsgevonden (CAI-waarnemingsnr. 983928).

Het verkennend booronderzoek leverde geen indicaties Tijdens de aanleg van de proefsleuven werden slechts een tiental sporen waargenomen. Een brede datering vanaf de Late-Middeleeuwen wordt vooropgesteld.²

Ten noorden is een 18^e eeuwse kapel bekend (CAI-waarnemingsnr. 980747).

Tenslotte in het noordwesten eveneens oppervlaktevondsten van postmiddeleeuws aardewerk dat echter daar bemestingsaardewerk betreft (CAI-waarnemingsnrs. 158706 & 158707).

² Claesen & Gielen, 2022.

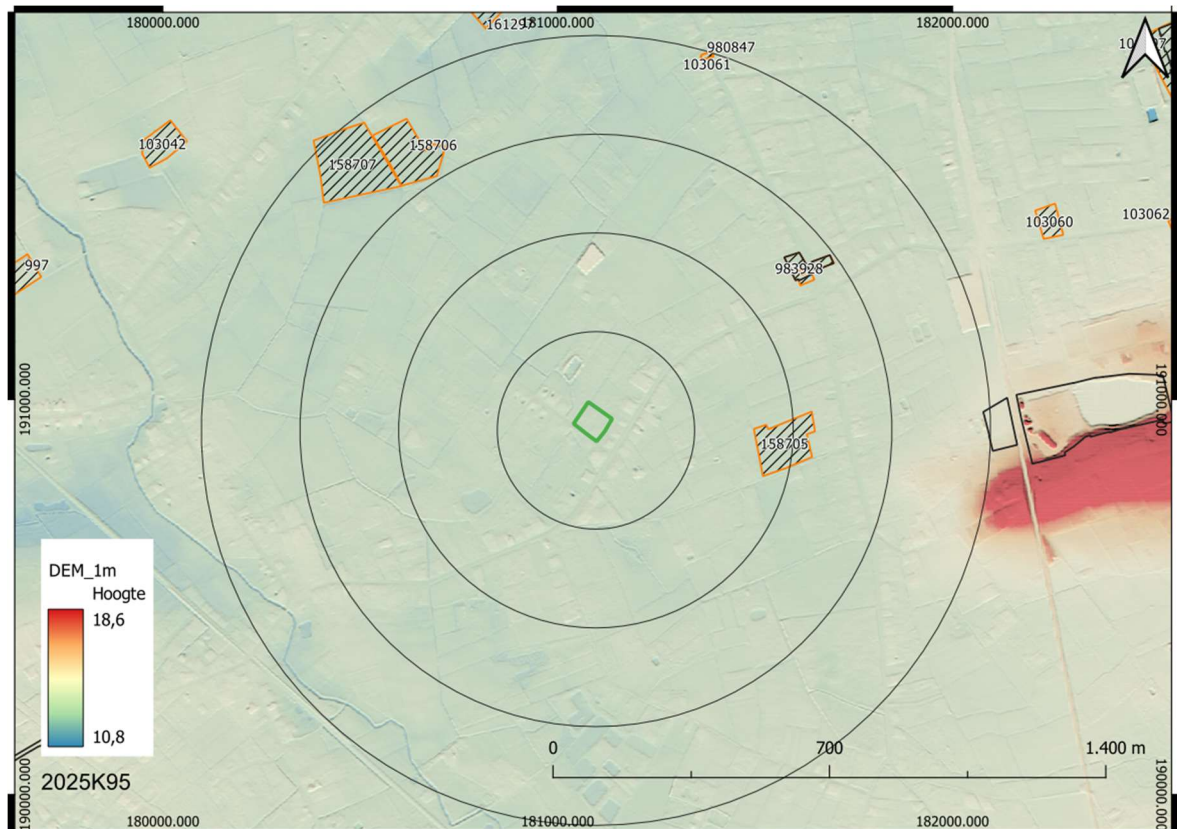

Afbeelding 4.4.2: Uitsnede uit de CAI met aanduiding van het plangebied (groene lijn) op het DHM.

4.4.3. (Archeologie)nota's in de directe omgeving.

In de omgeving van het plangebied zijn tot op heden een tiental (archeologie)nota's en/of eindverslagen opgesteld (*Afbeelding 4.4.3*).

Men zal zich hier beperken tot de direct aangrenzend (≤ 250 m) en dit vooral met de vraagstelling tot bodemkundige gegevens die men eventueel zou kunnen extrapoleren, indien er buiten een standaard bureauonderzoek ook sprake is van veldwerk.

Dit is echter tot op heden geen enkele keer het geval.

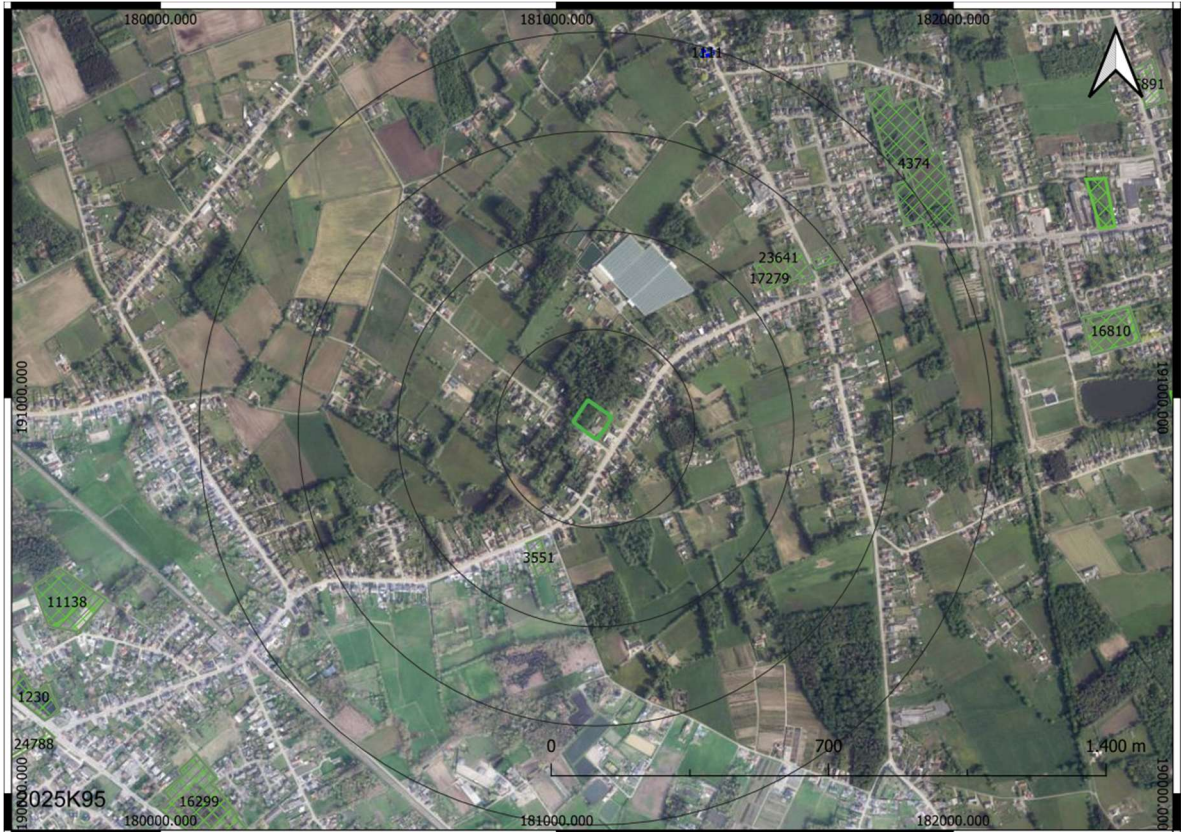

Afbeelding 4.4.3: Uitsnede van de publiek raadpleegbare (archeologie)nota's met aanduiding van het plangebied (groene lijn).

5. Archeologische verwachting

5.1. Steentijd artefactensites

Jager-verzamelaars leefden voornamelijk van de jacht, de visvangst en het verzamelen van eetbare planten en vruchten. Omdat alle gewenste voedingsbronnen niet op één plaats aanwezig waren én om de natuurlijke omgeving niet uit te putten, trokken ze van de ene kampplaats naar de andere. Hierdoor ontstond na verloop van tijd een landschap waarin tal van tijdelijke, zowel grote als kleine kampementen voorkwamen.

Uit diverse ruimtelijke analyses van bekende kampementen blijken dat deze vaak op de overgang van droog (hoog) naar nat (laag) liggen, de zogenaamde gradiëntzone. Vaak zelfs in een strook die zich vanaf de gradiënt tot respectievelijk circa gemiddeld 200-250m in het droge deel uitstrekt³. Dit verband is zelfs sterker naarmate de gradiënt markanter is.⁴

³ Een gradiëntzone is namelijk per definitief zelf een overgangs-/transitiezone, waarin veranderingen zich geleidelijk over een zekere afstand manifesteren. Omdat er zekere marge optreedt, opteert men hierbij voor een buffer van 200 à 250 m. Het gros van dergelijke sites situeren zich namelijk dichterbij dan op een afstand van 200 – 250 m van de gradiënt. Echter met het oog op de “uitzonderingen” die wat verder gelegen zijn, heeft men meestal met een buffer van 200 à 250 m quasi alle/vele sites te pakken.

en

<https://www.slideshare.net/VIOE/presentaties-vormingsvoormiddag-steentijdonderzoek-in-functie-van-het-archeologietraject>

⁴ Van Acker, 1999.

Van Acker, Govers, Van Peer, Verbeek, Desmet & Reyniers, 2001: 661-669.

Roymans & De Decker, 2001.

De Bie & Van Gils, 2002.

De Bie & Van Gils, 2004.

Robberechts, 2004.

Deeben & Rensink, 2005.

Van Gils & De Bie, 2006.

De Nutte, 2008.

De vindplaatsen komen dus vooral voor op plateau- en terrasranden in de omgeving van open water, zoals vennen, meren, beken, rivieren, afgesneden meanders of nabij diep ingesneden droogdalen. Maar ook in en nabij beek- en rivierdalen op de oeverzones situeren zich kampementen die later eventueel zijn weg geërodeerd of afgedekt met sedimenten. Hier was namelijk water in de onmiddellijke omgeving aanwezig naast een grote biodiversiteit aan te verzamelen planten en dieren waarop kon worden gejaagd. Rivier- en beekdalen vormden tevens markante en goed herkenbare elementen (in het soms door bossen gedomineerde) in het landschap en waren waarschijnlijk de belangrijkste transportroutes, zowel voor mens als dier. Langs eroderende oevers konden vuursteenhoudende terrasafzettingen aan het daglicht treden wat een belangrijke bron van vuursteenontsluiting was.

Jager-verzamelaars leefden voornamelijk van de jacht, de visvangst en het verzamelen van eetbare planten en vruchten. Omdat alle gewenste voedingsbronnen niet op één plaats aanwezig waren én om de natuurlijke omgeving niet uit te putten, trokken ze van de ene kampplaats naar de andere. Hierdoor ontstond na verloop van tijd een landschap waarin tal van tijdelijke, zowel grote als kleine kampementen voorkwamen.

Uit diverse ruimtelijke analyses van bekende kampementen blijken dat deze vaak op de overgang van droog (hoog) naar nat (laag) liggen, de zogenaamde gradiëntzone. Vaak zelfs in een strook die zich vanaf de gradiënt tot respectievelijk circa gemiddeld 200-250 m in het droge deel uitstrekt. Dit verband is zelfs sterker naarmate de gradiënt markanter is. De vindplaatsen komen dus vooral voor op plateau- en terrasranden

Finke, Meylemans & van de Wauw, 2008: 2786-2796.

Verhoeven, Keijers, Anderson, De Nutte, Roymans, Ruijters, Sprengers & Vansweevelt, 2011.

Smit, 2011.

in de omgeving van open water, zoals vennen, meren, beken, rivieren, afgesneden meanders of nabij diep ingesneden droogdalen. Maar ook in en nabij beek- en rivierdalen op de oeverzones situeren zich kampementen die later eventueel zijn weggeërodeerd of afgedekt met sedimenten.⁵

Met andere woorden op een relatief korte afstand was dus een grote verscheidenheid aan voedsel- en grondstofbronnen voorhanden. Het waren locaties die vaak centraal toegang verschaften tot de verscheidenheid aan eco-zones in het omliggende landschap.⁶

Bovenstaande zijn "landschapsgerelateerde criteria" zoals "reliëf" en "water" en staan in verband met een verwachting / trefkans.

Dit staat los van de gaafheid en conservering (*infra*). Men kan namelijk een lage verwachting hebben met een goede gaafheid en conservering maar ook een lage verwachting met een slechte gaafheid en conservering. Uiteraard is ook de andere kant van het spectrum mogelijk namelijk een hoge verwachting én een goede gaafheid en conservering maar ook een hoge verwachting met een slechte gaafheid en conservering. Op zekere hoogte heeft de gaafheid en conservering eerder te maken met de "bodemgerelateerde" criteria die uiteraard in sterk verband staan met het geomorfologisch landschap en diens (post-)depositionele processen.

Naast pro's zijn er uiteraard ook altijd contra's voor bovenstaande visies en wat ook typisch is voor het wetenschappelijke huidige discours tot nader order.

⁵ Deeben & Rensink, 2005.

⁶ De Nutte, 2008.

Het gebruik van dergelijke assumpties en verwachtingsmodellen als basis voor selectiecriteria is voor sommige problematisch aangezien het doorgaans gaat om zogenaamde “simplistische” en “weinig onderbouwde verwachtingsmodellen” van prehistorisch landgebruik. Dergelijke modellen dienen in de eerste plaats als wetenschappelijke oefeningen te worden beschouwd volgens de ene kant van het spectrum.

Door op basis van deze assumpties en modellen selectiecriteria te formuleren voor steentijdvervolgonderzoek, loopt men het risico in een cirkelredenering te belanden waarbij enkel de voorkeur voor hooggelegen, droge contexten nabij water wordt bevestigd zonder dat er ruimte is voor nieuwe inzichten. Het zijn immers net vindplaatsen die afwijken van het huidige verwachtingspatroon die voor kenniswinst kunnen zorgen.

Een bijkomend argument tegen het hanteren van dergelijke verwachtingsmodellen zijn een aantal (vrij) recent opgegraven steentijdsites (bv. Verrebroek Dok, Ruien Rosalinde,...) die, op basis van de huidige inzichten, niet vlakbij open water lijken gesitueerd te zijn. Niettemin is men ook van mening dat alle landschapsgerelateerde criteria die momenteel in omloop zijn en op basis waarvan adviezen geformuleerd worden ook zeker terecht zijn.⁷

Het begrip gradiëntzone in onderhavig rapport betreft zowel een uitspraak over de (huidige) landschappelijke gradiënt als een (voormalige) ecologische gradiënt.

Met de landschappelijke gradiëntzone bedoelt men de aanwezigheid van en afstand tot water betreffende de huidige waterlopen zoals rivieren en beken maar ook meren, vennen en depressies. Wat een beek of rivier betreft is dit niet beperkt tot de huidige loop maar tot de maximale

⁷ Van Baelen & et al. 2022: 93-94.

voormalige uitsnijding die veelal op basis van het gedetailleerde DHM wel kan bestudeerd worden voor het Laat-Paleolithicum en Mesolithicum. Dit is als het ware hoog/droog versus laag/nat in niet afgedekte landschappen.

Een voormalige ecologische gradiëntzone doet zich echter voor in de maximale voormalige insnijdingen van riviervalleien, beekvalleien, meren, vennen en depressies. Dit betreffen de huidige als voormalige natte landschappen die afgedekt zijn nà het tijdperk van jager-verzamelaars. Deze ecologische gradiëntzone komt ook nog aan bod bij de natte contexten/beek- en rivierdalarcheologie.

Veelal gaat het in essentie ook om voormalige landschappelijke gradiëntzones maar die zich niet meer als dusdanig aan het huidige oppervlakte zich als dusdanig nog manifesteren. Donken en kronkelwaardruggen situeerden zich voormalig wat hoger en droger ten opzichte van de toenmalige watervoerende aders. Het systeem van vlechtende rivieren wordt namelijk gekarakteriseerd door de aanwezigheid van verschillende kleinere geulen, van elkaar gescheiden door meerdere longitudinale zanderige ruggen.

De sites Verrebroek Dok, Ruien Rosalinde, ...liggen dan wel niet in de huidige landschappelijke gradiënt maar ooit wel in een voormalige ecologische gradiënt.

Ruien Rosalinde⁸ is namelijk gelegen aan de rand van een grote depressie, de Vlaamse Vallei. Alhoewel het nu net buiten de Holocene alluviale vlakte van de Schelde ligt, zijn er in de ondergrond sedimenten aanwezig zijn die samengaan met het Scheldedal. Vanuit de hoogtes bij de Kluisberg vertrokken meerdere beekjes die met een groot verval naar de Schelde stroomden. Deze beekjes waren er zeker in het Laat-Glaciaal.

⁸ Verbrugge & et. al: 2014.

De site Verrebroek-Avenackers⁹ situeert zich eveneens in de maximale voormalige vallei van de Schelde. Het paleolandschap bestond uit een afwisseling van depressies en kleine, zandige opduikingen afgedekt met veen maar vooral met postmiddeleeuwse klei.

Ook de site Verrebroek Logistiek Park Waasland Fase West¹⁰ situeert zich in de Vlaamse Vallei en specifiek in de huidige Scheldepolders. In de laagste delen werd hier een moeras gevormd aan het begin van het Holoceen. Met de stijging van de zeespiegel in latere tijden wordt het landschap bedolven door een laag van kleiige/lemige sedimenten.

Volgens het DHM, de geomorfologische kaart, de bodemkaart, de cartografische als topografische bronnen doet er zich geen natuurlijke gradiëntzone voor in het plangebied.

Het plangebied is namelijk een hoger gelegen transitievlakte op een afstand groter dan 250 m van een voormalige maximale natuurlijke laagte van de Herseltse Loop/Molenbeek.

Op basis daarvan geldt een lage archeologische verwachting voor jager-verzamelaars.

Doorgaans wordt voor de archeologische verwachting van jager-verzamelaars gebruik gemaakt van archeologische verwachtingsmodellen die een mengeling vertonen van zowel een inductieve als een deductieve onderbouwing. Er wordt hierbij dan veelal gesproken over een hybridemodel.¹¹ Men kan hierbij veelal slechts uitspraken doen over de laatste 12 000 jaar qua menselijke activiteit. Wat het aspect jager-verzamelaars betreft gaat dit vooral over het (Jong- en) Laat-Paleolithicum als het Mesolithicum.

⁹ Bats & et. al, 2004.

¹⁰ Cryns & et. al, 2014.

¹¹ Meylemans, s.d.

Midden-Paleolithische vindplaatsen zijn eveneens jager-verzamelaars maar zijn veel ouder. Het is namelijk de periode tussen 300 000 en 35 000 jaar geleden voor de Vlaamse situatie

Het in dit rapport opgestelde verwachtingsmodel is echter ook van toepassing op archeologische vindplaatsen uit het Vroeg- en bepaalde oudere fases binnen het Midden-Paleolithicum. Het Paleolithische landschap heeft namelijk bloot gestaan aan voortdurende veranderingen en werd vervolgens bedekt door meters dikke laat-pleistocene pakketten. Uit het huidige landschap kan hierdoor niets worden herleid van wat gunstige bewoningslocaties waren in het Midden-Paleolithicum. Tevens wordt dit archeologisch niveau zo zelden aangesneden, dat een reliëfkaart uit die tijd niet op te stellen valt.

Het dient verder gezegd worden dat de Malta-archeologie opmerkelijk weinig tot geen resultaat geboekt heeft in de ontdekking van midden-paleolithisch erfgoed. Er wordt zelfs gezegd van wat gekend is, dat dit vaak toevalsvondsten betreffen. Veelal bij baggerwerken, bij zandwinningsgebieden of leemgroeves. Niettemin zijn er paar voorbeelden gekend dat dit aan het licht kwam bij archeologisch onderzoek naar de latere periodes. In het verleden hebben niettemin oppervlakteprospecties plaatsgevonden op zeer specifieke landschappelijke éénheden met enig resultaat. Dit gaat dan om gebieden waar het Vroeg- en/of Midden-Pleistoceen zich relatief dicht nabij het maaiveld bevinden en niet zijn afgedekt door laat-pleistocene en/of holocene afzettingen. Dergelijke toestand doet zich niet voor in het plangebied. Nabij het maaiveld situeren zich Dekzanden uit het Laat-Pleistoceen.

Elders komen sites vooral in geërodeerde situatie voor en blijven betere bewaringskansen beperkt tot enkele microregio's.

Het meest resultaat is in het verleden door de instellingen vooral geboekt in de Leemstreek. In het bijzonder in de nabijheid van

bewaarde paleo-bodems (Roucourtbodem Warneton-pedocomplex, Kesseltbodem,...) die zich op enorme dieptes situeren.

Echter is het niet omdat men een paleo-bodem aantreft dat men ook hierin (altijd) archeologie aantreft. Dit is vaak ook een misvatting.

Vanwege de aard en diepteligging van het midden- en/of vroeg-laet paleolithisch bodemarchief is het gewoon moeilijk toegankelijk voor prospectief veldwerk. De praktijk wijst gewoon uit dat het huidige scala aan methoden en technieken in veel gevallen ontoereikend is bij het opsporen van deze zeer oude resten¹².

Het is vooral belangrijk om op te merken dat paleobodems op sommige locaties in het landschap op geringe diepte blijkt te zitten!

Het plangebied situeert zich in de Zandstreek. Met uitzondering van de Usselobodem als paleobodem zijn er op dit moment geen andere paleobodems of referentieprofielen gekend. De Usselobodem situeert zich echter nog relatief dicht nabij het maaiveld, meestal binnen een diepte van 60 cm vanaf de top van het moedermateriaal (C-horizont). Artefacten die aan de Laat-Paleolithische Federmessergroep worden toegeschreven, zijn net onder, in en net boven de Usselo-bodem te vinden. Terwijl de Laat-Paleolithische Ahrensburgiaangroep en/of het Mesolithicum zich situeren in de holocene bodemvorming.

De eventuele aanwezigheid en/of diepteligging van paleobodems binnen het plangebied is niet gekend.

Echter dergelijke kampementen zijn zeer erosiegevoelig. Van een goede conservering van zulke sites kan daarom pas gesproken worden wanneer blijkt dat het natuurlijk bodemprofiel (vrijwel) intact is.

Op vindplaatsen waar geen sedimentatie (eolisch, fluviatiel, antropogene ophoging) heeft plaatsgevonden was het toenmalige

¹² Meylemans, s.d.

loopniveau identiek aan het huidige maaiveld. Dit komt bodemkundig overeen met een onaangeroerde gevormde Ah-horizont en de strooisel laag (O-horizont). Echter door erosie en vooral ploegen is dit loopoppervlak veelal in Vlaanderen volledig verstoord. Met andere woorden het gros van de artefacten situeren zich in verstoorde context namelijk in de bouwvoor. Door allerlei bioturbatieprocessen is een (klein) deel van de artefacten naar beneden verplaatst. Gemiddeld genomen vaak de eerste 30-35 cm ten opzichte van het maaiveld. Met andere woorden wat ooit aanwezig was namelijk de volle 100% daarvan situeert zich misschien wel 70-90% in de huidige bouwvoor. De resterende fractie situeert zich in de eventueel deels bewaarde Ah-horizont en vooral de E-horizont. Verschillende studies tonen aan dat afhankelijk van welke type B-horizont aanwezig is, het aantal artefacten plots heel veel naar beneden daalt. Afhankelijk van de oorspronkelijke hoeveelheid oftewel de grootte van de oppervlakkige site is er te allen tijde een zekere hoeveelheid (een fractie) "gemigreerd" naar de B-, BC en C-horizont.

Hierbij zijn er allerlei varianten mogelijk, met sterker of zwakker ontwikkelde uitspoelings- en/of aanrijkingshorizonten. De mate van podzolisering en de morfologie hiervan is sterk afhankelijk van lokale factoren, voornamelijk drainage, textuur en de eraan gelinkte chemische kenmerken. Arme grove kwartzanden zullen in een goed gedraineerde situatie bijvoorbeeld een veel duidelijkere podzol ontwikkelen dan fijnere en iets lemigere zanden.

De vondstverspreiding is verder unimodaal, wat inhoudt dat het grootste aantal artefacten in de E-horizont aangetroffen wordt. Als gevolg van de grotere dichtheid van de B-horizont door humus, sesquioxiden en/of lutumaanrijking, vormt deze horizont als het ware een barrière, zodat artefacten zich niet verder of slechts beperkt naar beneden verplaatsen ten gevolge van pedologische processen. Hierdoor geldt de B-horizont als ondergrens van de verticale spreiding van de artefacten. Sec

genomen kan gesteld worden dat indien er een min of meer een quasi volledige intacte B-horizont aanwezig is, de verwachting op prehistorische artefactensites gehandhaafd kan blijven. Wanneer slechts de onderzijde of een restant van de B-horizont wordt vastgesteld gaat hierbij de gaafheid en conservering nog extra meer sterk drastisch naar beneden.

Met andere woorden indien het natuurlijk bodemprofiel verstoord en opgenomen is in de bouwvoor is er sprake van een lage gaafheid. Wanneer vindplaatsen echter aangeploegd zijn, betekent dit niet automatisch dat ze archeologisch niet meer interessant zijn, want deze kunnen bijvoorbeeld behoren tot een weinig gekende archeologische steentijdcultuur of traditie die zelden wordt aangetroffen. Intrinsieke kwaliteit primeert dan boven fysieke kwaliteit. Een "verploegde" steentijdsite is nog altijd een vindplaats.

Voor een recente Vlaamse status questionis en aftoetsing betreffende jager-verzamelaars vindplaatsen in de bouwvoor wordt verwezen naar De Bie, M., M. Van Gils & D. Dewilde 2008. A pain in the plough zone. Assessing early stone age sites in cultivated land. In. The Archaeology of Erosion. Brussel: 24, <https://www.slideshare.net/VIOE/presentaties-vormingsvoormiddag-steentijdonderzoek-in-functie-van-het-archeologietraject> en het manifest Prospecteren naar steentijd artefactensites versie 1 van het agentschap Onroerend Erfgoed uit 2019.

Daarnaast geeft de mate van homogenisering van een verstoord deel van de bodem aan hoe intensief de verstoring was. In een homogene ploeglaag zijn artefacten bijvoorbeeld vaker verplaatst dan bij een kortstondige ploegactiviteit die een horizont veroorzaakte waarin brokken van de oorspronkelijke horizonten nog herkenbaar zijn. Zelfs in een perfect bewaarde podzolbodem bevinden artefacten zich daarom zelden werkelijk in situ.

Soms is bij perfect bewaarde en een licht verstoorde maar weinig verschil in effectieve bewaringstoestand voor steentijd artefactensites. Ook het onderscheid met bouwvoorcontexten is soms niet erg groot, te meer aangezien is vastgesteld dat ploegen op een vlak terrein maar een beperkte horizontale verplaatsing van artefacten te weeg brengt. Daarnaast betekent dit dat indien bijvoorbeeld de E-horizont geheel of gedeeltelijk werd verstoord, een aanzienlijk deel van de site nog goed bewaard kan zijn in de nog bewaarde delen van de bodem.

Bijkomstig kan men gebruik maken van de publicatie "Zoeken naar steentijdartefactensites of niet? Criteria voor de advisering van een steentijdvervolgtraject in de preventieve archeologie in Vlaanderen" (<https://www.vlaanderen.be/publicaties/zoeken-naar-steentijdartefactensites-of-niet-criteria-voor-de-advisering-van-een-steentijdvervolgtraject-in-de-preventieve-archeologie-in-vlaanderen>) als "Booronderzoeken. Vooronderzoek naar artefactensites uit de steentijd. Methodiek en afwegingen" (<https://www.vlaanderen.be/publicaties/booronderzoeken-vooronderzoek-naar-artefactensites-uit-de-steentijd-methodiek-en-afwegingen>):

"De aanwezigheid van bodemhorizonten vormt in de eerste plaats een argument vóór een steentijdvervolgtraject, terwijl de afwezigheid van dergelijke horizonten en van oude loopniveaus wordt gehanteerd als argument tegen. Op vlak van bodembewaring zijn het vooral de criteria 'Goed bewaard', 'Slecht bewaard' en 'Verstoord door vergraving of erosie' die een rol van betekenis spelen.

Ook vermeldenswaardig is het criterium '(Te) natte grond' uit de groep 'Bodemvochtigheid'. Een goede bodembewaring pleit daarbij voor een steentijdvervolgtraject, terwijl een slechte bodembewaring, waaronder ook uitgesproken verstoringen van de bodem vallen, en een (te) natte

ondergrond gebruikt worden om te pleiten tegen een steentijdvervolgtraject.”

De cartografische bronnen vertonen een gebruik als naaldbos. Bij het in cultuur brengen oftewel te ploegen en/of ontbossing, is het bovenste deel van dit natuurlijk bodemprofiel deels in de bouwvoor/ploeglaag opgenomen.

Men dient er wellicht van uit te gaan dat het eventuele aanwezige bodemarchief van eventuele onder extremis aanwezige Mesolithische en/of Laat-Paleolithische jager-verzamelaars (lage verwachting) reeds volledig vernield is. Dit omwille dat de grote delen van het holocene ontwikkeld bodemprofiel reeds verstoord zijn.

Afhankelijk van de sedimentatie, de ontwikkeling en vooral diepteligging van een eventuele aanwezige paleo-bodem (Usselo), kunnen eventueel onder extremis aanwezige Laat-Paleolithische Federmessergroep sites (lage verwachting) net onder, in en net hier boven eventueel nog wel bewaard zijn gebleven.

Zonaal kan er ook al zekere aantasting zijn gebeurd door de bestaande gebouwen betreffende de aanzet van de strokenfunderingen en de vloerplaat. De funderingen zijn wellicht minstens vorstvrij aangezet (-60 à 80 cm Mv).

Tevens hebben de aanleg van onderlagen van de verhardingen ook al voor een zeker aantasting gezorgd.

Indien er zonaal sprake is van volwaardige kelders is er ook daar specifiek zeker sprake van een slechte gaafheid en conservering.

Inzake de gaafheid en conservering van eventuele aanwezige kampementen moet men deze op basis van de huidige gegevens van het bureauonderzoek eerder als slecht inschatten.

5.2. (Proto-)historische sites

In de loop van het Neolithicum (ca. 5300 - 2000 v.Chr.) ging de mens geleidelijk over van jagen-verzamelen op de landbouw. Hierdoor werd de mate waarin gronden geschikt waren om te beakkeren een steeds belangrijkere factor rol spelen in de locatiekeuze van de mens.

Het oudste gedeelte van het Neolithicum beperkt zich vrijwel alleen tot de lössgebieden van Limburg. Het Vroeg Neolithicum begint daar met de eerste boeren van Vlaanderen: de zogenaamde Lineaire Bandkeramiek (LBK), te dateren tussen circa 5300 en 4900 voor Chr.

De eerste boeren hadden nagenoeg geen technische middelen om de natuurlijke bodemstructuur en vruchtbaarheid te verbeteren. Oogstrisico's en -successen hingen, behalve van de verbouwde gewassen, voor een belangrijk deel af van de fysische eigenschappen van de bodem en het landschap. Hierbij speelden met name het grondwaterregime, de (natuurlijke) vruchtbaarheid, de interne drainage (tijdens natte perioden), de vochtlevering (tijdens droge perioden) en de bewerkbaarheid een belangrijke en doorslaggevende rol bij de standplaats voor -permanente- nederzettingen en akkerarealen.

Ook in latere perioden bemerkt men een vergelijkbaar beeld, zowel in de Bronstijd, de IJzertijd, de Romeinse periode en de Vroege-Middeleeuwen worden voornamelijk de hogere vruchtbare terreingedeelten gebruikt.

Toch zijn er enkele perioden, onder meer de Midden-IJzertijd en subfases binnen de Vroege-Middeleeuwen dat ook de lagere terreingedeelten gebruikt worden. Mogelijk heeft een tijdelijke verdroging van het klimaat ervoor gezorgd dat ook deze terreingedeelten een gunstigere nederzettingslocatie vormden.

Niettemin gaat het dan nog steeds om de meest vruchtbare locaties binnen deze lager gelegen landschappelijke delen.

Ook de begraafplaatsen, zowel solitaire begraving als de grote grafvelden, worden meestal op de hoger gelegen landschapsdelen aangelegd, maar wel op enige afstand van de nederzetting(en).

Dergelijke gebruik name van het landschap blijft grotendeels duren tot en met de Volle- Middeleeuwen.¹³

Vanaf de Late-Middeleeuwen, onder invloed van een sterke bevolkingsdruk, ontstaat er een keerpunt aangaande de locatiekeuze voor een nederzetting. Handelsbelangen beginnen een steeds belangrijkere rol te spelen. Nieuwe bewoningskernen ontstaan langsheen gewichtige doorgaande wegen, kruispunten of rivierovergangen. De overledenen worden tevens niet langer buiten de nederzetting begraven maar in het centrum rond de kerk. Hierdoor worden naast de vruchtbare ook de minder gunstige gronden ontgonnen evenals de kleinere en meer geïsoleerde vruchtbare gronden, de zogenaamde kampontginningen. Deze laatste liggen op grotere afstand van de oudste akkerarealen. Gedurende deze periode werd op de landbouwarealen intensiever geakkerd waardoor de vruchtbaarheid van de bodem dreigde af te nemen. Door middel van doorgedreven bemesting werd geprobeerd om de vruchtbaarheid van de bestaande akkers op peil te houden.¹⁴

Een overzicht van dergelijke predictieve modellen voor landbouwers is in talrijke publicaties te vinden. Dit zowel voor Vlaanderen als

betreffende de aangrenzende Nederlandse provincies met gelijkaardige geomorfologische en bodemkundige éénheden¹⁵

Recentelijk werd een hybride-model opgesteld voor de Vlaamse Gallo-Romeinse bewoning in het Maas-Demer-Scheldegebied, waartoe ook onderhavig plangebied toebehoort. Het gaat hier om een hybridemodel waarbij 566 sites zijn bekeken en dit in relatie tot zowel de grondsoort, de drainageklasse en de profielontwikkeling. Gezien de omvangrijke studie is het ook toepasbaar voor de periode vóór en nà de Romeinse tijd.¹⁶

Recentelijk in 2022 is een syntheseonderzoek gepubliceerd over de evolutie van houtbouw tussen het Neolithicum en de Romeinse periode in de zandige Kempen.¹⁷

Algemeen kon men stellen dat voor de Bronstijd tot en met de Vroeg-Romeinse periode overwegend gelegen zijn op droge (drainageklasse b)) als matige droge (drainageklasse (c)) bodems.

Terwijl voor de Romeinse periode dit de drainageklasse c en d betreft tot soms de b.

¹⁵ Ervynck, Baeteman, Demiddele, Hollevoet, Pieters, Schelvis, Tys, Van Strydonck & Verhaeghe. 1999: 97-121.

Finke, P., E. Meylemans & J. van de Wauw, 2008: 2786-2796.

Meylemans.

Creemers, Declercq, Hiddink, 2015: 33-44.

Hiddink, 2015.

Roymans & De Decker, 2001.

Robberechts, 2004.

Verhoeven, Keijers, Anderson, De Nutte, Roymans, Ruijters, Sprengers & Vansweevelt, 2011.

Van Leusen, Deeben, Hallewas, Zoetbrood, Kamermans & Verhagen, 2005: 25-92.

Deeben & Wiemer, 1999.

Deeben & Hallewas & Maarleveldt, 2002.

Verhagen, 2007.

¹⁶ Hiddink, 2015.

¹⁷ Heirbaut, Tys, Vandenbussche & van Kersen.

Volgens de bodemkaart is er sprake van natte lemige zandbodems met sterk gevlekte, verbrokkelde textuur B-horizont met leem op geringe of matige diepte.

Dergelijke bodems zijn voldoende vochtig in de zomer als iets te nat in de winter.

De leemfactor bevordert de mineralogische rijkdom van zandbodems.

Deze bodems zijn wellicht geschikt voor veeleisende teelten.

Op basis hiervan wordt voor nederzettingen en/of begravingen van landbouwende gemeenschappen vanaf het Neolithicum/Bronstijd tot en met de late 18^e eeuw een hoge verwachting opgesteld.

Op basis van het beschikbare historische kaartmateriaal blijkt het plangebied onbebouwd te zijn geweest vanaf minstens de late 18^e eeuw.

Om die reden wordt een lage archeologische verwachting voor sporen gerelateerd aan historische bewoning minstens met zekerheid vanaf het midden van de 19^e eeuw.

*Off-site*verschijnselen kunnen echter nooit volledig uitgesloten worden.

Net zoals evenmin verschijnselen uit WO I/II.

Deze zijn moeilijk te voorspellen en betreffen vaak puntvondsten.

Niettemin moet men het wel in het achterhoofd houden.

De archeologische informatie over vindplaatsen van landbouwers wordt naast het vondstenmateriaal onder andere gedragen door grondsporen en/of muurresten. Dit zijn sporen van menselijke werkzaamheden in het verleden zoals kuilen, greppels, paalgaten en dergelijke. Deze zijn in het algemeen dieper ingegraven dan de bouwvoor. Ze zijn herkenbaar als verkleuringen en verstoringen van de bodemstructuur. De mate van intactheid van grondsporen en/of muurresten is afhankelijk van de diepte van toegepaste grondbewerkingen en/of mate van ontmanteling.

Als deze grondsporen zich onder een middeleeuws cultuurdek, antropogene ophoging, plaggenbodem, colluvium, alluvium,... bevinden - wat hier het geval is - zijn ze minder kwetsbaar voor (sub-recente) landbouwactiviteiten (ploegen) en ondiepe bodemingrepen.

Hoe dieper het materiaal zich in de bodem bevindt en hoe dieper in het verleden kuilen en greppels werden gegraven, des te kleiner de kans dat archeologische resten en sporen zijn verstoord.

De gaafheid en conservering is onbekend maar wordt niettemin op basis van de huidige beschikbare gegevens als eerder matig tot goed beschouwd op het niveau van het volledige plangebied.

Zonaal kan er ook al zekere aantasting zijn gebeurd door de bestaande gebouwen betreffende de aanzet van de strokenfunderingen en de vloerplaat. De funderingen zijn wellicht minstens vorstvrij aangezet (- 60 à 80 cm Mv).

Tevens hebben de aanleg van onderlagen van de verhardingen ook mogelijk voor een zeker aantasting gezorgd (?).

Indien er zonaal sprake is van volwaardige kelders is er ook daar specifiek zeker sprake van een slechte gaafheid en conservering.

5.3. Natte contexten/beekdalarcheologie

Met natte en dus laaggelegen landschappen worden beken, rivieren, beekdalen, rivierdalen, vennen en moerassen bedoeld.

Zoals hierboven beschreven, leenden de drogere en hoger gelegen landschappen zich goed voor (pre)historische bewoning, begraving en akkerbouw. Tot voor kort (en spijtig genoeg nu nog) werd er door veel archeologen niet zo veel belang aan laaggelegen en natte gebieden gehecht. Het ontbreken van bovenstaande sporen van jager-verzamelaars en/of landbouwers vormt geen geldige reden om natte gebiedsdelen als archeologisch minder interessant of waardevol te

beschouwen. Er zijn genoeg vondsten bekend, die aantonen dat onder meer beek- en rivierdalen als restgeulen vele eeuwen op een intensieve manier geëxploiteerd zijn en heel veel waardevolle archeologische informatie bevatten.¹⁸

De aanwezige datasets wijken in sterke mate af van de "klassieke" vondsten en structuren.

Het plangebied betreft echter geen natte context, logischerwijs is er dan ook sprake van een lage trefkans voor natte contexten.

¹⁸ Rensink, 2008
Roymans, 2005.

6. Synthese

6.1. Afweging noodzakelijk verder (voor)onderzoek & in te zetten onderzoeksmethodes?

Men zal hierbij de verschillende onderzoeksmethoden individueel beoordelen. Van iedere onderzoeksmethode zullen de vier criteria voor keuzebepaling, zoals beschreven in hoofdstuk 5.3 van de Code van Goede Praktijk, overlopen worden. Deze criteria zijn:

- Is het **mogelijk** deze methode toe te passen op dit terrein?
- Is het **nuttig** deze methode toe te passen op dit terrein?
- Is het overdreven **schadelijk** voor het bodemarchief om toe te passen op dit terrein?
- Is het **noodzakelijk** dit toe te passen op dit terrein?

Een **landschappelijk booronderzoek** dient een bijdrage leveren in de kennis over de mate van intactheid betreffende de natuurlijke bodemopbouw. Dit is namelijk van essentieel belang bij een eventuele hoge archeologische verwachting voor vindplaatsen van jager-verzamelaars en vissers. Dergelijke kampementen zijn namelijk zeer erosiegevoelig. Van een goede conservering van zulke sites kan daarom pas gesproken worden wanneer blijkt dat het natuurlijk bodemprofiel (vrijwel) intact is.

Wanneer het vermoeden bestaat dat grootschalige en diepgaande (sub-)recente verstoringen zich situeren binnen een onderzoeksgebied is het eveneens aangewezen om dit met harde data te checken door middel van onderhavige methode.

Indien er onduidelijkheid bestaat over de landschappelijke ontwikkeling en opbouw van het landschap, omdat het beschikbare kaartmateriaal ontoereikend is, is dit ook een in te zetten werkwijze.

Ingeval het vermoeden bestaat dat de toekomstige werkzaamheden ondieper zullen plaatsvinden dan de situering van het archeologische relevante niveau, kan een landschappelijk booronderzoek dit met harde data ondersteunen.

Manuele boringen worden uitgevoerd met een gutsboor en/of een Edelmanboor. Gutsboren hebben hierbij een minimale diameter van 3 centimeter en Edelmanboren een minimale diameter van 7 centimeter. De keuze van het grid en de resolutie gebeurt in functie van de te verwachten complexiteit van het landschap. Het gehanteerde grid is steeds van die aard dat het toelaat om voldoende gefundeerde uitspraken te doen over het geheel van het onderzochte gebied én dat vooral de vigerende onderzoeksvragen beantwoord kunnen worden.

Wanneer men de criteria overloopt dan is het zonaal **mogelijk** om deze methode handmatig toe te passen.

Tevens is het **niet schadelijk** op het eventuele aanwezige bodemarchief.

Echter het is **geen nuttige methode** en daarom **evenmin noodzakelijk**. Er geldt namelijk een lage archeologische verwachting voor vindplaatsen van jager-verzamelaars uit het Laat-Paleolithicum en/of Mesolithicum én het beschikbare kaartmateriaal wordt voldoende geacht om het onderzoeksgebied landschappelijk te bestuderen.

Bij het graven van **landschappelijke profielputten** dienen de heersende onderzoeksvragen beantwoord te worden die moeilijk door middel van landschappelijke boringen vast te stellen zijn. Een andere functie is hierbij een verificatie van de boorresultaten en de lithogenetische analyse en interpretatie ten behoeve van de genese en gaafheid van het landschap te verkrijgen. Vaak gaat het hierbij om

complexe natuurlijke stratigrafische sequenties zoals bijvoorbeeld in holocene alluviale zones. De dekkingsgraad en inplanting zijn van die aard dat ze volstaan om voldoende gefundeerde uitspraken te doen over de rest van het onderzochte gebied. De referentieprofielen worden zo aangelegd dat ze alle aardkundige eenheden omvatten waarin archeologische sites in stratigrafisch primaire positie kunnen voorkomen die relevant zijn voor de vraagstellingen van het onderzoek. Dit is een soort "detaillering" binnen het reguliere verkennende landschappelijk onderzoek. Dit is de enige manier om op een zeer effectieve en efficiënte wijze (kostenbesparend én zonder voor verassingen te komen staan) inzicht te verkrijgen in het landschap (genese, processen, gaafheid) en daarmee de archeologische potentie.

Wanneer men de criteria overloopt dan is het **mogelijk** om deze methode toe te passen.

Het onderzoek is **schadelijk**, omdat een landschappelijke put verstorend is voor de eventuele aanwezige site. Echter het is nu éénmaal een archeologisch methode om complexe landschappelijke natuurlijke stratigrafieën te bestuderen. Echter ter hoogte van onderhavig plangebied situeert zich wellicht niet echt een complexe natuurlijke en/of antropogene sequentie dat niet door landschappelijk booronderzoek kan vastgesteld worden of ter verificatie hiervan. Op basis daarvan zijn onrechtstreeks landschappelijke profielputten dan ook **geen nuttige methodiek** hier en daarom **evenmin noodzakelijk**.

Tijdens een **oppervlaktekartering** wordt een gebied raai-gewijs belopen op zoek naar vondstmateriaal aan de oppervlakte. Wanneer een plangebied in gebruik is als akkerland dan is dit veelal een in te zetten methode wanneer het er braak bij ligt. Dit is namelijk een zeer snelle, goedkope en efficiënte karteringsmethode voor eventuele aanwezige archeologische vindplaatsen. De kans is vele male groter dat archeologische indicatoren aangeploegd zijn en aan het oppervlak liggen

dan dat men dit (statistisch) opboort door middel van een megaboring. Bij het aantreffen van indicatoren kan men tevens hier een aantal landschappelijke boringen plaatsen om de gaafheid van het bodemprofiel te kunnen inschatten.

Afhankelijk van deze resultaten als de interpretatie hiervan kan dit richting geven over het al dan niet moeten inzetten van overige onderzoeksmethodes. Met andere woorden het is dan eerder sturend. Men kan namelijk onderzoek lokaliseren waar de resultaten relatief negatief waren ter verificatie alsook onderzoek aanleggen ter verificatie waar wel iets opgemerkt werd.

Als de vraagstelling echter is om met een non-destructief onderzoek met 100% zekerheid te achterhalen of al dan niet archeologische vindplaatsen aanwezig zijn dan is het antwoord hierop negatief. Het is als het ware een eerste verkennende karterende onderzoeksfase... dat eventueel aanvullende gegevens kan aandragen.

De afwezigheid van relevante archeologische concentraties bewijst niet noodzakelijk het tegendeel. Dit onder de zegswijze *Absence of Evidence doesn't mean Evidence of Absence*... De spreiding van vondsten kan een indicatie zijn, dat archeologische resten in de ondergrond (grondsporen, structuren) van (delen van) het plangebied aanwezig zijn. Dit hoeft echter niet het geval te zijn. Ervaring leert dat de verspreiding van vondsten aan het oppervlak niet één op één gerelateerd hoeft te zijn met de aanwezigheid van archeologische resten in de ondergrond.

Bovenstaande is conform de Code van Goede Praktijk. In Hoofdstuk 7.5 Veldkartering staat namelijk op blz. 62 het volgende:

Uit veldkartering kunnen, op basis van de aangetroffen archeologische vondsten en indicatoren, aanwijzingen afgeleid worden voor de aanwezigheid van een archeologische site, maar kan geen uitsluitend verkregen worden over de aard, de uitgestrektheid, de bewaringstoestand of de chronologische complexiteit van die archeologische site. Uit de resultaten van de veldkartering kunnen

evenmin sluitende conclusies getrokken worden over de afwezigheid van antropogene sporen in de ondergrond.

Men zal het hier nog even hebben over de mogelijkheden en de beperkingen van een veldkartering.

Het zijn vooral de vindplaatsen met een grote archeologische neerslag (veel vondsten aan de oppervlakte) die men in kaart brengt. Vuursteenvindplaatsen en nederzettingen uit bijvoorbeeld de Romeinse tijd en de Late Middeleeuwen zijn hiervan voorbeelden.

Nederzettingen van kleine omvang en met weinig archeologische neerslag en andere complextypen, zoals grafvelden en akkercomplexen, manifesteren zich doorgaans minder duidelijk aan de oppervlakte. In laatstgenoemde gevallen kan een handje vol scherven of zelfs een losse vondst van een voorwerp (bijvoorbeeld een stenen dissel of een bronzen munt) reeds een aanwijzing voor een belangrijke vindplaats zijn. Oppervlaktevondsten hebben ten slotte de eigenschap dat ze van elders afkomstig kunnen zijn en bijvoorbeeld door egalisatie of opgebrachte grond op de locatie terecht zijn gekomen.

Wanneer men de criteria overloopt dan is **mogelijk** om deze methode toe te passen.

Echter het plangebied is momenteel niet onder de ploeg en vertoont groen dan wel bebouwing of verharding waardoor de vondstzichtbaarheid bijgevolg erg slecht tot nihil is.

Een dergelijk onderzoek is totaal **onschadelijk**.

Het is dus **geen nuttige methode** gezien de terreincondities en daarom **evenmin noodzakelijk**.

Een **geofysisch onderzoek** is een onderzoeksmethode voor archeologische sporen die een afwijking veroorzaken in een magnetisch of elektrisch veld. Hiervoor stuurt men elektrische en magnetische pulsen in de grond die onschadelijk zijn.

Geofysisch onderzoek kan in vier hoofdvormen worden uitgevoerd:

- Grondradar (GPR)
- Magnetometer-onderzoek
- Electromagnetisch onderzoek (EM)
- Elektrische weerstandsmetingen

De verschillende typen geofysische meetinstrumenten kunnen elk specifieke soorten ondergrondse structuren en lagen detecteren. De keuze van de juiste methode, alsmede van de juiste meetmethodiek is cruciaal voor een optimaal resultaat. Een geofysisch onderzoek vindt plaats door in een regelmatig patroon van raaien een groot aantal metingen te doen. Niettemin is het vaak zo dat de bekomen metingen van de verschillende geofysische inzetbare techniek vaak elkaar aanvullen en leiden tot een beter eindresultaat.

Elektromagnetische metingen kunnen echter grotendeels worden beïnvloed door de aanwezigheid van goede elektrische geleiders als stalen hekken, hoogspanningsmasten en elektriciteitskabels. Tenslotte is deze techniek ook vaak niet inzetbaar door de aanwezigheid van te dikke ophogingspakketten en/of bouwpuin. Ook dient men in het achterhoofd houden dat waterputten blijkbaar heel lastig te meten en/of te interpreteren zijn.

Binnen het plangebied is er een lage trefkans voor vuursteenvindplaatsen van jager-verzamelaars als maximaal een middelhoge voor nederzettingsresten en sporen van begraving betreffende landbouwers. Dergelijke archeologische resten die bij allerlei archeologische methodes worden aangetroffen zijn van die aard dat ze geen afwijking praktisch veroorzaken in het magnetisch of elektrisch veld. Meestal zijn de sporen en/of mobilia klein en beperkt van aard. Dergelijke archeologische resten zijn vaak erg moeilijk geofysisch op te sporen of vast te leggen en/of de verzamelde data hiervan is onbruikbaar tot niet te duiden. Tot op heden geeft het weinig bevredigde en constante resultaten. De onderzoeksmethode van proefsleuven scheppen hierbij

een veel beter beeld en kunnen hierbij eveneens een waardering toekennen aan elk individueel spoor.

Zowel het bovenstaande als onderstaande is van de hand van dhr. J. Orbons een deskundige terzake. Met uitzondering van publieke profane dan wel religieuze gebouwen evenals stadsverdediging wordt dit type van onderzoek zelden tot nooit ingezet.

Indien men archeologische resten meet, is het zo dat dat de verzamelde gegevens geen nader specificatie geven betreffende de chronologie van de eventueel gedetecteerde fenomenen. Dit staat in verband met de "waardering" van de gekarteerde archeologische fenomenen. Tevens is het zo dat een dergelijk onderzoek op zich zelf nooit kan leiden tot een voldoende gefundeerde uitspraak of in het terrein nog behoudenswaardige archeologische resten aanwezig zijn.

Wanneer men de criteria overloopt dan is het **mogelijk** om deze methode toe te passen.

Tevens is het **niet schadelijk** op het eventuele aanwezige bodemarchief.

Op basis van de gespecificeerde archeologische verwachting, de lage verwachting betreffende publieke profane of religieuze gebouwen als voor stadsverdedigingstructuren,... is het **geen nuttige methode** en daarom **evenmin noodzakelijk**.

Indien de resultaten van het landschappelijk booronderzoek aantonen dat er nog (vrijwel) intacte¹⁹ holocene bodems (al dan niet lokaal/zonaal) en/of indien kenmerken van pleistocene bodemvormig aanwezig zijn én dit binnen de maximale diepte van de toekomstige werkzaamheden, dient er een verkennend archeologisch booronderzoek te worden uitgevoerd. Een dergelijk booronderzoek is de beste methode

¹⁹ Het gaat hier met name vooral om de Ah-horizont, E-horizont en/of B(t)-horizont. Enkel de vaststelling van de bewaring van de B/C-horizont of zelfs een restant hiervan is, is al minder relevant. Verschillende studies tonen aan dat het aantal artefacten plots heel veel naar beneden daalt (Vermeersch & Bubel, 1997).

om vuursteenvindplaatsen van jager-verzamelaars, die een hoge trefkans kregen toegekend voor het hele plangebied, op te sporen. Men gebruikt hierbij een handmatige edelmanboor met een boorkop van minimaal 10 cm als diameter. Het gehanteerde regelmatig verspringend driehoeksgrid bedraagt 10 meter als afstand tussen de raaien en 12 meter tussen de boringen in een raai. Het opgeboorde sediment wordt hierbij gezeefd over een zeef met een maximale maaswijdte van 2 mm. Bij sedimenten die zich niet lenen tot zeven, mag het sediment gesneden worden op een manier die toelaat om vondsten van kleine omvang visueel waar te nemen.

Wanneer men de criteria overloopt dan is het zonaal **mogelijk** om deze methode handmatig toe te passen.

Tevens is het **niet overdreven schadelijk** op het eventuele aanwezige bodemarchief.

Het is echter **geen nuttige methode** en daarom ook **niet noodzakelijk**. Dit is namelijk afhankelijk van de resultaten van een landschappelijk booronderzoek met de vraagstelling betreffende een hoge verwachting naar jager-verzamelaars uit het Laat-Paleolithicum en/of Mesolithicum. Er geldt voor het plangebied een lage verwachting hiervoor.

Indien de resultaten van een verkennend archeologisch booronderzoek (al dan niet lokaal/zonaal) positief²⁰ zijn dan kan er geopteerd worden om ter hoogte van deze positieve boringen een **waarderend archeologisch booronderzoek** uit te voeren²¹. Dit type booronderzoek heeft als doel de reeds opgespoorde jager-verzamelaars sites te evalueren door middel van boringen. Het hanteert dezelfde

20 Primaire indicatoren zijn hierbij antropogeen bewerkte (vuur)stenen. Secundair kan dit verbrand bot zijn, houtskool in bepaalde lagen, geroosterde (hazel)nootfragmenten,...

Een archeologische boring is al positief als één duidelijk artefact wordt aangetroffen.

21 Afhankelijk van de specifieke resultaten van het verkennend archeologisch booronderzoek kan ook besloten worden om een waarderend archeologisch booronderzoek over te slaan en meteen te opteren voor proefputten gericht op sites met een complexe verticale stratigrafie.

technieken als het verkennend archeologisch booronderzoek maar in andere resoluties afgestemd op de specifieke onderzoeksvragen en -doelstellingen.

Men gebruikt hierbij een handmatige edelmanboor met een boorkop van minimaal 15 cm als diameter. Het gehanteerde regelmatig verspringend driehoeksgrid bedraagt 5 meter als afstand tussen de raaien en 6 meter tussen de boringen in een raai. Het opgeboorde sediment wordt hierbij gezeefd over een zeef met een maximale maaswijdte van 2 mm. Bij sedimenten die zich niet lenen tot zeven, mag het sediment gesneden worden op een manier die toelaat om vondsten van kleine omvang visueel waar te nemen.

Wanneer men de criteria overloopt dan is het zonaal **mogelijk** om deze methode handmatig toe te passen.

Gezien men in een fijnmazig grid boort, is in feite sprake van een **zekere schadelijkheid**. Echter het is één van de beste methodes om aanwezige vuursteenvindplaatsen te waarderen en af te lijnen.

Het is echter **geen nuttige methode** en daarom ook **niet noodzakelijk**. Dit is namelijk afhankelijk van de resultaten van een verkennend archeologisch booronderzoek.

Indien op basis van een verkennend en/of waarderend archeologisch booronderzoek duidelijk is dat er een vuursteenvindplaats aanwezig (al dan niet lokaal/zonaal) is, dan kunnen **proefputten in functie van steentijdsites** een beter inzicht geven in de ruimtelijke spreiding van de vondsten gerelateerd aan een vuursteenvindplaats. Het doel van proefputten is uitspraken te doen over de archeologische waarde van de totaliteit van een terrein door een beperkt maar statistisch representatief deel van dat terrein op te graven. Specifiek voor jager-verzamelaars (Steentijd) kampementen wordt een methode gebruikt waarbij met de hand vierkante proefputten worden gegraven. Indien een vast grid wordt gehanteerd, worden de proefputten uitgezet in een

grid van maximaal 15x 18 meter. De proefputten zijn, afhankelijk van de onderzoeksvragen en –doelstellingen, 0,25 vierkante meter of 1 vierkante meter groot en vierkant van vorm.

Het sediment wordt per proefput uitgezeefd, en dit per aardkundige eenheid, laag of eventueel fijner arbitrair niveau. Alle aardkundige eenheden die vondsten kunnen bevatten worden onderzocht. Het zeven gebeurt met een maaswijdte van maximaal 2 millimeter. Bij situaties met weinig variatie in de aardkundige eenheden wordt in arbitraire niveaus van maximaal 10 centimeter gewerkt. Indien het zeven met een maaswijdte van 2 millimeter niet relevant is voor het beantwoorden van de onderzoeksvragen en –doelstellingen kan een grotere maaswijdte gehanteerd worden. De maaswijdte overschrijdt echter in geen geval 6 millimeter.

Wanneer men de criteria overloopt dan is het zonaal **mogelijk** om deze methode toe te passen.

Het onderzoek is **schadelijk**, omdat een proefput verstoring is voor deze specifiek zone binnen oppervlakte van de site. Indien het onderzoek goed wordt uitgevoerd is het **niet overdreven schadelijk** voor het bodemarchief.

Het is echter **geen nuttige methode** en daarom ook **niet noodzakelijk**. Dit is namelijk afhankelijk van de resultaten van een verkennend en/of waarderend archeologisch booronderzoek.

Proefputten gericht op sites met een complexe verticale stratigrafie moeten inzicht proberen te scheppen in de stratigrafische opbouw van de te onderzoeken zones. Terwijl proefsleuven eerder tot doel hebben om een (voornamelijk horizontaal) ruimtelijk inzicht in de archeologische site te verwerven. De dekkingsgraad en inplanting zijn van die aard dat ze volstaan om voldoende gefundeerde uitspraken te doen over de rest van het terrein. Van proefputten wordt in de regel de volledige stratigrafische sequentie onderzocht. De diepte van de

proefput omvat alle aanwezige sporen, voor zover dit relevant is voor de vraagstellingen van het onderzoek. De diepte van de aan te leggen vlakken wordt bepaald tijdens het veldwerk zelf, maar berust vooral op voorafgaand vooronderzoek, aangevuld met lokale boringen, en de ervaring van de veldwerkleider. Na het opgraven van elk vlak wordt geverifieerd, op basis van de vaststellingen uit de putwanden en door middel van lokale verdiepingen van het opgravingsvlak, of er zich dieperliggende niveaus met archeologische sporen of vondsten voordoen. In voorkomend geval wordt een nieuw opgravingsvlak aangelegd en onderzocht. Indien de diepte van de proefput de natuurlijke ondergrond in stratigrafisch primaire positie niet bereikt, worden per proefput enkele boringen of sonderingen tot in de natuurlijke ondergrond in stratigrafisch primaire positie geplaatst om de stratigrafie in kaart te brengen.

Onderhavig plangebied situeert zich niet in een historische stadskern en hiermee in samenhang niet in een zogenaamde vastgestelde archeologische zone. Tevens tonen de historische cartografische bronnen aan dat het onderzoeksgebied sinds/vanaf de late 18e eeuw onbebouwd is geweest. Op basis hiervan is dus ook sprake van "zones die gekenmerkt worden door een lage densiteit aan bebouwing in het verleden" zoals sprake is in de *Code van Goede Praktijk (artikel 7.2.4)*. Een dense bebouwing in het verleden kan inderdaad vaak aanleiding geven tot een complexe verticale stratigrafie, maar dat is niet per se zo. En omgekeerd hoeft een lage densiteit in bebouwing niet per se te leiden tot een site zonder complexe verticale stratigrafie.

Wanneer men de criteria overloopt dan is het **mogelijk** om deze methode toe te passen.

Het onderzoek is **schadelijk**, omdat een proefput verstrend is voor deze specifieke zone binnen oppervlakte van de site. Indien het onderzoek goed wordt uitgevoerd is het **niet overdreven schadelijk** voor het bodemarchief.

Het is echter **geen nuttige methode** gezien het onderzoeksgebied een lage densiteit aan bebouwing vertoont in het verleden. Daarom is het evenmin **noodzakelijk**.

Een **proefsleuvenonderzoek** is de meest geschikte methode om zowel nederzettingenresten en/of begravingen van landbouwers al dan niet vast te stellen en/of te waarderen. Door middel van een graafmachine wordt op steekproefsgewijze methode veelal de teelaarde en/of niet-relevante ophogingspakketten van diverse aard verwijderd. Hierbij wordt onderzocht of er antropogene sporen en/of muurresten aanwezig zijn. Gezien er geen specifieke archeologische elementen van landbouwersgemeenschappen met zekerheid aanwezig zijn wordt een standaardonderzoek geadviseerd waarbij gewerkt wordt met continue 2 m brede sleuven. De keuze van continue sleuven is gebaseerd op de resultaten van een recente studie (Haneca, K., S. Debruyne, S. Vanhoutte & A. Eryvynck. 2016. Onderzoeksrapport archeologisch onderzoek met proefsleuven. Op zoek naar een optimale strategie. Agentschap Onroerend Erfgoed. Brussel) waaruit blijkt dat de hoogste trefkans kan bekomen worden bij het gebruik van 2 m brede sleuven. Bovendien heeft deze methode als voordeel dat het niveau in functie van het micro-reliëf gemakkelijker gevolgd kan worden. Bijkomstige pluspunten is de geringe tijdsinvestering om het proefsleuvenpatroon uit te zetten en dat er minder machinebewegingen nodig zijn.

Wanneer men de criteria overloopt dan is het **niet mogelijk** om deze methode toe te passen. De opdrachtgever en initiatiefnemer hebben hierbij tevens besloten na overleg indien verder archeologisch vooronderzoek zou nodig zijn, te opteren voor een uitgesteld traject. De pro's en contra's zijn hiervan afgewogen. Men wil de vergunningsaanvraag zo snel mogelijk indienen. Bovendien is het zonaal technisch moeilijk uitvoerbaar omwille van de bestaande bebouwing & verharding als dense boomgroei.

Het onderzoek is **schadelijk**, omdat een proefsleuf verstorend is voor deze specifieke zone binnen oppervlakte van de site. Indien het onderzoek goed wordt uitgevoerd is het niet overdreven schadelijk voor het bodemarchief. Echter het is nu éénmaal dé aangewezen archeologisch methodes om eventuele aanwezige vindplaatsen van landbouwers (grondsporen) te karteren en te waarderen.

Het is daarom een **nuttige methode** en daarom ook **noodzakelijk** gezien het plangebied gekenmerkt wordt door een maximale middelhoge verwachting voor nederzettingen en/of sporen van begravingen van landbouwers vanaf het Neolithicum/Bronstijd tot en met de late 18^e eeuw.

Dit geeft volgend genererend overzicht:

Methodes	Mogelijk	Schadelijk	Nuttig	Noodzakelijk
Landschappelijk booronderzoek	ja	neen	neen	neen
Landschappelijke profielputten	ja	neutraal	neen	neen
Oppervlaktekaart ring	ja	neen	neen	neen
Geofysisch Onderzoek	ja	neen	neen	neen
Verkennd archeologisch booronderzoek	ja	neen	neen	neen
Waarderend archeologisch booronderzoek	ja	neutraal	neen	neen

Proefputten in functie van steentijdsites	ja	neutraal	neen	neen
Proefputten op sites met complexe verticale stratigrafie	ja	neutraal	neen	neen
Proefsleuven	neen (keuze opdrachtgever/initiatiefnemer voor uitgesteld traject + zonaal technisch moeilijk uitvoerbaar)	neutraal	ja	ja

Tabel 1: Overzicht van de te hanteren selectiecriteria betreffende elke onderzoeksmethode.

6.2. Beantwoording van de onderzoeksvragen

Ter afsluiting van het bureauonderzoek worden de vooropgestelde onderzoeksvragen beantwoord:

- **Hoe is de aardkundige opbouw van het plangebied?**

Geomorfologisch gezien ligt het plangebied in de Zuiderkempen. Specifiek op een transitievlakte.

Binnen een afstand van minder dan 250 m situeert zich geen voormalige maximale insnijding van natuurlijke laagte.

Nabij het maaiveld situeren zich eolische (Oude?) Dekzanden uit het Laat-Pleistoceen.

In deze laat-pleistocene sedimenten hebben zich van nature matig natte lemige zandbodems met sterk gevlekte, verbrokkelde textuur B-horizont met leem op geringe of matige diepte ontwikkeld.

- **Hoe evolueerde het historisch landgebruik en/of bebouwing van het plangebied?**

Het plangebied vertoonde geen historische bebouwing in de late 18^e eeuw. Het vertoonde een gebruik als naaldbos.

Pas tussen 1939 en 1969 was er zonaal sprake van geen bos. Minstens vanaf 1873 situeerde zich ook een (on)verhard pad.

Tussen 1971 en 1981 werd een open oostelijke zone gecreëerd. Vanaf dan was ook sprake van (bij)gebouwen als een gegraven waterpartij.

Het huidige situatie gaat minstens terug tot 1986.

Het plangebied situeert zich 1 450 m ten oosten van het dorpscentrum Ramsel, dat voor het eerst vermeld werd in 1276.

Het bouwkundig erfgoed situeert zich ten noorden van het plangebied en dateert niet ouder dan de 19^e eeuw.

- **Zijn er reeds archeologische waarden bekend binnen en/of in de directe omgeving van het plangebied?**

In de directe en wijdere omgeving van het plangebied zijn tot op heden een tiental diverse archeologische vindplaatsen bekend.

Binnen de grenzen van het plangebied zelf staat tot op heden (nog) geen vindplaats geregistreerd.

Men zal zich hier beperken tot de waarnemingen binnen een straal van 1 000 m rondom het plangebied oftewel een vijftal waarnemingen.

Er is een 18^e eeuwse kapel bekend als een tiental grondsporen niet ouder dan de Late-Middeleeuwen.

- **Wat is het archeologische potentieel van het projectgebied?**

Op basis van bovenstaande resultaten werd een verwachtingsmodel opgesteld:

Voor vuursteenvindplaatsen van jager-verzamelaars werd een lage trefkans opgesteld.

Voor nederzettingen en/of begravingen van landbouwende gemeenschappen werd een hoge archeologische verwachting ingeschat vanaf het Neolithicum/Bronstijd tot en met de late 18^e eeuw.

Op basis van het beschikbare historische kaartmateriaal blijkt het plangebied onbebouwd te zijn geweest vanaf minstens de late 18^e eeuw. Om die reden wordt een lage archeologische verwachting voor sporen gerelateerd aan historische bewoning.

Off-siteverschijnselen kunnen echter nooit volledig uitgesloten worden. Net zoals evenmin verschijnselen uit WO I/II. Deze zijn moeilijk te voorspellen en betreffen vaak puntvondsten. Niettemin moet men het wel in het achterhoofd houden.

Daarnaast een lage archeologische verwachting voor natte contexten/beekdalarcheologie.

- **Zijn er bekende gegevens beschikbaar die invloed hebben op de gaafheid en conservering van het natuurlijk en/of antropogeen ontwikkeld bodemprofiel?**

Inzake de gaafheid en conservering van eventuele onder extremis aanwezige kampementen (lage verwachting) moet men deze op basis van de huidige gegevens van het bureauonderzoek wellicht eerder als slecht inschatten. Dit omwille dat de grote delen van het holocene ontwikkeld bodemprofiel reeds verstoord zijn bij het in cultuur brengen als akkerland dan wel ontbossing.

Afhankelijk van de sedimentatie, de ontwikkeling en vooral diepteligging van een eventuele onder extremis aanwezige paleobodem (Usselo), kunnen eventueel aanwezige Laat-Paleolithische Federmessergroep sites (lage verwachting) net onder, in en net hier boven eventueel nog wel bewaard zijn gebleven.

De gaafheid en conservering van grondsporen (landbouwers) is wellicht eerder matig tot goed te beschrijven.

Zonaal kan er ook al zekere aantasting zijn gebeurd door de bestaande gebouwen betreffende de aanzet van de strokenfunderingen en de vloerplaat. De funderingen zijn wellicht minstens vorstvrij aangezet (- 60 à 80 cm Mv).

Tevens hebben de aanleg van onderlagen van de verhardingen ook al voor een zeker aantasting gezorgd.

Indien er zonaal sprake is van volwaardige kelders is er ook daar specifiek zeker sprake van een slechte gaafheid en conservering.

- **Wat is de potentiële impact van de geplande werken op het eventuele aanwezige cultuurhistorisch en/of archeologisch erfgoed?**

Het plangebied is hierbij circa 4 529 m².

Men zal de bomen die niet behouden moeten worden, kappen. Dit betreft een oppervlakte van 961 m².

Echter een deel (individueel/sub-zones) komt in aanmerking om te behouden.

Vervolgens zal men drie tweegezinswoningen ontwikkelen.

Deze zullen hierbij geen ondergrondse (parkeer)kelder vertonen.

Men zal hierbij werken met een vloerplaat van 40 cm dik en vorstvrije interne dan wel contourfunderingen.

Logischerwijs zullen de nodige lineaire en rationale nutsleidingen aangelegd worden als zonaal wat diepere vergravingen voor putten.

Ook zal de nodige (her)omgevingsaanleg van groen en verharding (paden, bovengrondse parkeermogelijkheden, ...) gerealiseerd worden. Hiervoor moet men rekening houden met vergravingen tot maximaal 30 à 40 cm.

Achteraan de tuinzones zal men zes tuinbergingen opzetten.

Deze zullen een vloerplaat van 20 cm vertonen. De individuele oppervlakte is hierbij 2,5 x 7 m oftewel gezamenlijk 105 m².

Tenslotte zal ook achterliggend een wadi ontgraven worden. Dit met een oppervlakte van 55 m² en een diepte van 0,45 cm diep.

Doorgaans situeert het (eerste) archeologische relevante niveau in Vlaanderen zich maar net onder de bouwvoor/ploeglaag. Dit is gemiddeld genomen 20 à 50 cm dik.

Op basis van bovenstaande verstoringen zal dit eventueel compleet nefast zijn voor de eventuele aanwezige archeologische resten. Bij de uitvoering hiervan zal het eventueel aanwezige bodemarchief volledig verstoord/vernield worden.

- **Wat is de te volgen strategie tijdens een eventueel verder archeologisch (vervolg)onderzoek?**

Voor het vaststellen van al dan niet aanwezige resten van landbouwgemeenschappen met een hoge verwachting vanaf het Neolithicum/Bronstijd tot en met de late 18^e eeuw wordt een proefsleuvenonderzoek geadviseerd. Dit is namelijk de beste methode om deze vast te stellen en te waarderen als deze aanwezig zouden blijken.

De opdrachtgever en initiatiefnemer hebben hierbij besloten na overleg indien verder archeologisch vooronderzoek zou nodig zijn, te opteren voor een uitgesteld traject. De pro's en contra's zijn hiervan afgewogen.

Men wil hierbij de reeds ingediende omgevingsvergunning zo snel mogelijk vervolledigen met een administratieve archeologienota. Bovendien is het zonaal technisch moeilijk uitvoerbaar omwille van de bestaande verharding & bebouwing als dense boomgroei.

Men kan hierbij niet anders dan hierbij te opteren voor een uitgesteld traject.

7. Samenvatting

In het kader van een aanvraag tot een omgevingsvergunning voor stedenbouwkundige handelingen aan de Hoekheide te Ramsel in de gemeente Herselt werd een archeologisch bureauonderzoek uitgevoerd.

Op basis van de resultaten van onderhavig bureauonderzoek zijn er onvoldoende gegevens voorhanden om de volledige afwezigheid van archeologische resten, de slechte gaafheid en conservering en/of het nihilistisch potentieel tot archeologisch kennis vermeerdering hiervan te staven. Om die reden wordt archeologisch vervolgonderzoek geadviseerd.

Voor het vaststellen van al dan niet aanwezige resten van landbouwgemeenschappen (hoge verwachting) vanaf het Neolithicum/Bronstijd tot en met de late 18^e eeuw wordt een proefsleuvenonderzoek geadviseerd. Dit is namelijk de beste methode om deze vast te stellen en te waarderen als deze aanwezig zouden blijken.

Zoals eerder aangehaald moet men hierbij opteren voor een uitgesteld traject.

8. Besluit

Op basis van de resultaten van het bureauonderzoek geldt voor nederzettingen en/of begravingen van landbouwende gemeenschappen vanaf het Neolithicum/Bronstijd tot en met de late 18^e eeuw een hoge verwachting.

Binnen het trajectopstel van de specifieke archeologienota was het inzetten van landschappelijke boringen, landschappelijke profielputten, een oppervlaktekartering, een geofysisch onderzoek, verkennend archeologisch booronderzoek, waarderend archeologisch booronderzoek, archeologische proefputten gericht op Steentijdsites als archeologische proefputten gericht op sites met een complexe verticale stratigrafie weinig geschikte, niet optimale en/of onstrategische onderzoeksmethodes om diverse redenen op basis van het bureauonderzoek.

Gezien bovenstaande archeologische verwachting, de aard van de toekomstige werkzaamheden als het potentieel voor archeologische kennisvermeerdering wordt een proefsleuvenonderzoek geadviseerd. Dit is namelijk de meest geschikte, optimale en/of strategische onderzoeksmethode.

Zoals eerder aangehaald moet men hierbij opteren voor een uitgesteld traject.

9. Bibliografie

Allemeersch, L. 2013. *NIR Liereman Archeologische studie. GATE-rapport 58, deel I en II*. Gent.

Bats, M., B. Klinck, L. Meersschaert & J. Sergant. 2004. Verkennend en waarderend booronderzoek in het alluvium van de Schelde. In: *Notae Praehistoricae 24*: 175-179.

Beijers, H. & G. Van Bussel. 1991. *Veldnamen als historische bron. Een handleiding voor methodisch onderzoek*. 's-Hertogenbosch.

Bouwkundige Erfgoed Inventaris. ID 107425 (geraadpleegd 15/11/2025).

Centrale Archeologische Inventaris. ID 158705 (geraadpleegd 15/11/2025).

Centrale Archeologische Inventaris. ID 983928 (geraadpleegd 15/11/2025).

Centrale Archeologische Inventaris. ID 980847 (geraadpleegd 15/11/2025).

Centrale Archeologische Inventaris. ID 158706 (geraadpleegd 15/11/2025).

Centrale Archeologische Inventaris. ID 158707 (geraadpleegd 15/11/2025).

Claesen, J. & N. Gielen. 2022. *Nota met ingreep in de bodem. Herselt-Houtvensesteenweg*. Kortenaeken.

Creemers, G., W. De Clercq & H. Hiddink, 2015. An inventorisation of the Roman habitation in the Meuse-Demer-Scheldt area. In: Roymans, N.,

T. Derks & H Hiddink. *The Roman villa of Hoogeloon and the archaeology of the periphery*. Amsterdam:33-44.

Crombé, Ph. 1999. *Hoe schrijf ik de geschiedenis van mijn gemeente*. Gent: 165-214.

Cryns J., G. Noens, L. Allemeersch, M. Bats, F. Cruz, I. Jongepier, P. Laloo, J. Rozek, J. Sergant, T. Soens, J. Verhegge & S. Windey. 2014. *Beveren-Verrebroek Logistiek Park Waasland Fase West. Eindrapport van een archeologisch onderzoek d.m.v. bureaustudie, boringen, geofysische prospectie en proefsleuven. GATE-rapport 73*. Bredene.

De Bie, M. & M. Van Gils, 2002. *Prospectie en kartering van laat-glaciale en vroeg-holocene sites in de Kempen. Boorcampagne 2001. IAP-Rapporten 12*. Asse-Zellik.

De Bie, M. & M. Van Gils. 2004. *Steentijdsites op de Maatheide te Lommel. Archeologisch waarderingsonderzoek 2003. Intern I.A.P.-rapport*. Brussel.

De Bie, M., M. Van Gils & D. Dewilde 2008. *A pain in the plough zone. Assessing early stone age sites in cultivated land. In. The Archaeology of Erosion*. Brussel: 24.

De Decker, S. & J. Roymans. 2001. *Ruilverkaveling Merksplas. Archeologische verwachtingskaart en beleidsadvieskaart. RAAP-rapport 695: 59-60*.

Deeben, J. & R. Wiemer 1999. *Het onbekende voorspeld. De ontwikkeling van een indicatieve kaart van archeologische waarden. In: Willems, W. Nieuwe ontwikkelingen in de Archeologische*

Monumentenzorg. Nederlandse Archeologische Rapporten 20.
Amersfoort: 29-42.

Deeben, J., D Hallewas & T. Maarlevelt. 2002. Predictive modelling in archaeological heritage management of the Netherlands: the indicative map of archaeological values (2nd generation). In: *Berichten Rijksdienst voor het Oudheidkundig Bodemonderzoek 45*. Amersfoort: 9-56.

Deeben, J. & E. Rensink. 2005. Het Laat-Paleolithicum in Zuid-Nederland, In: Deeben, J., E. Drenth, M-F Van Oorsouw & L. Verhart. *De steentijd van Nederland (Archeologie 11/12)*: 171-199.

De Nutte, G. 2008. *Het Magdaleniaan gedurende het Laat-Glaciaal in Noordwest-Europa: een lithische, fauna, prospectie en topografische analyse in functie van (herkolonisatie) nederzettingspatronen. Onuitgegeven Licentiaatsverhandeling Katholieke Universiteit Leuven. Leuven.*

Depraetere, D., M. De Bie & M. Van Gils. 2006. Archeologisch detailonderzoek naar steentijdsites in ruilverkaveling Merksplas.

Ellenkamp, R. & G. Hensen (2018). *Projectgrindwinning Elerweerd en Flankerend Irrigatieproject te Dilsen-Stokkem en Maaseik. Update bureauonderzoek. Archeologienota Archeologisch Vooronderzoek-2018G37. RAAP-Rapport 3430*. Weert.

Ervynck, A., C. Baeteman, H. Demiddele, Y. Hollevoet, M. Pieters, J. Schelvis, D. Tys, M. Van Strydonck & F. Verhaeghe. 1999. Human occupation because of regression, or the cause of a transgression? A critical review of the interaction between geological events and human occupation in the Belgian coastal plain during the first millennium AD.

In: *Probleme der Küstenforschung im südlichen Noordseegebiet* 26: 97-121.

Finke, P., E. Meylemans & J. van de Wauw. 2008. Mapping the possible occurrence of archeological sites by Bayesian inference. In: *Journal of Archaeological Science* 35: 2786-2796.

Fontijn, D. 2002. *Sacrificial landscapes. Cultural Biographies of persons, objects and 'natural' places in the Bronze Age of the southern Netherlands. Analecta Praehistorica Leidensia* 33/34. Leiden/Leuven.

Fokkens, H. & N. Roymans. 1991. *Nederzettingen uit de bronstijd en de vroege ijzertijd in de lage landen. Nederlandse Archeologische Rapporten 13. Rijksdienst voor het Oudheidkundig Bodemonderzoek. Amersfoort.*

Haneca, K., S. Debruyne, S. Vanhoutte & A. Ervynck. 2016. *Onderzoeksrapport archeologisch onderzoek met proefsleuven. Op zoek naar een optimale strategie. Agentschap Onroerend Erfgoed. Brussel.*

Hartmann, J. 1986. *De reconstructie van een middeleeuws landschap. Nederzettingsgeschiedenis en instellingen van de heerlijkheden Breust en Eijsden bij Maastricht (10e-19e eeuw). Maaslandse Monografieën 44. Assen/Maastricht.*

Heirbaut E., D. Tys, V. Vandenbussche & V. Van Kersen. 2022. *Een archeologisch perspectief op de evolutie van de houtbouw in de Antwerpse Kempen. SYNTAR 012. Brussel.*

Hiddink, H. 2015. *De paleografie van het Maas-Demer-Scheldegebied in de Romeinse tijd op basis van de bodemkaarten van Nederland en Vlaanderen. Zand 2. Amsterdam.*

<https://www.slideshare.net/VIOE/presentaties-vormingsvoormiddag-steentijdonderzoek-in-functie-van-het-archeologietraject>

Kaldenhoven, H. 2007. *Wat betekent deze plaatsnaam? Lijst van Limburgse toponiemen*. Heerlen.

Meylemans, E. 2015. Revealing protohistoric field systems through high resolution lidar data in the northern part of Belgium. In: *Archäologisches Korrespondenzblatt 45, Heft 2*: 197- 213.

Meylemans, E. s.d. *Archeologisch en het fysisch landschap*. https://onderzoeksbalans.onroerendergoed.be/sites/...ob.../OBL2_1_tekst_erwin.pdf

Meirsman, E., M. Van Gils, B. Vanmontfort, E. Paulissen, J. Bastiaens & P. Van Peer. 2008. Landschap De Liereman herbezocht. De waardering van een gestratificeerd finaalpaleolithisch en mesolithisch sitexcomplex in de Noorderkempen (gem. Oud-Turnhout en Arendonk). In: *Notae Praehistoricae 28*: 33-41.

Renes, H. 1988. *De geschiedenis van het Zuidlimburgse cultuurlandschap*. Assen.

Renes, H. 1999. *Landschappen van Maas en Peel. Een toegepast historisch-geografisch onderzoek in het streekplangebied Noord- en Midden-Limburg*. Eisma/St.Maaslandse Monografieën. Leeuwarden/Maastricht.

Rensink, E. 2008. *Archeologie en beekdalen. Schatkamers van het verleden*. Amersfoort.

Robberechts, B. 2004. *Ruilverkaveling Zondereigen. Gemeenten Baarle-Hertog, Merksplas, Turnhout en Hoogstraten. Een archeologisch-cultuurhistorisch vooronderzoek. RAAP-Rapport 1084.* Weert.

Roymans, N. & F. Gerritsen, 2002. Landschap, ecologie en mentalités. Het Maas-Demer-Scheldegebied in een lange-termijn perspectief. In: H. Fokkens & R. Jansen. *2000 jaar bewoningsdynamiek. Brons- en ijzertijdbewoning in het Maas-Demer-Scheldegebied.* Amsterdam: 371-406.

Roymans, J. & S. De Decker, 2001. *Ruilverkaveling Merksplas. Archeologische verwachtings- en beleidsadvieskaart. RAAP-rapport 695.* Amsterdam.

Roymans, J. 2005. *Een cultuurhistorisch verwachtingsmodel voor Brabantse beekdallandschappen: een mogelijke toekomst voor het verleden van de beekdalen.* Leidal.

Ruebens, K. 2014. Contextualisering van het Midden Paleolithisch ensemble van Oosthoven (noord-België): Veldwerkrapport.

Smit, B. 2010. *Valuable flints. Research studies for the study of early prehistoric remains from the pleistocene soils of the Northern Netherlands. Groningen Archaeological Studies (GAS) 11.* Groningen.

Spek, Th. (2004) *Het Drentse esdorpenlandschap. Een historisch-geografische studie.* Matrijs, Utrecht.

Spek, Th. & J. Groenewoudt (2007) Essen en plaggenbodems in Drenthe. In: Doesburg J., M. de Boer & J. Deeben.. *Essen in zicht. Essen en plaggendekken in Nederland: onderzoek en beleid.*

Nederlandse Archeologische Rapporten 34. RACM, Amersfoort:79-104.

Tol, A. 1999. Urnfield and settlement traces from the Iron Age at Mierlo-Hout. In: Theuws, F. & N. Roymans. *Land and ancestors. Cultural dynamics in the urnfield period and the Middle Ages in the Southern Netherlands*. Amsterdam.

Uitgeverij Lannoo n.v. 2009. *De Grote Atlas van Ferraris. De eerste atlas van België. 1777. Kabinetskaart van de Oostenrijkse Nederlanden en het Prinsbisdom Luik*. Tielt.

Vanacker, V. 1999. Ruimtelijke modellering van de relatie tussen fysische landschapskenmerken en het Mesolithisch nederzettingpatroon in de Antwerpse Noorderkempen. In: *De Aardrijkskunde 3*: 33-41.

Vanacker, V., G. Govers, P. Van Peer, C. Verbeek, J. Desmet, Jr. & J. Reyniers. 2001. Using Monte Carlo simulation for the environmental analysis of small archaeological datasets, with the Mesolithic in Northeast Belgium as a case study. In: *Journal of Archaeological Science 28*: 661-669.

Van Baelen, A & et al. 2022. *Zoeken Naar Steentijdartefactensites of Niet: Criteria Voor de Advisering van Een Steentijdvervolgtraject in de Preventieve Archeologie in Vlaanderen. Vol. 8, Agentschap Onroerend Erfgoed*. Brussel.

Van Dijk, X. 2009. Plangebied Weerterbergen, gemeente Weert en Nederweert. Archeologisch vooronderzoek: een inventariserend veldonderzoek proefsleuven. *RAAP Archeologisch Adviesbureau-rapport 1993*. Weesp.

Van Dijk, X. 2012. *Een archeologische waarden- en verwachtingskaart voor plangebied Elerweerd, gemeente Dilsen-Stokkem en Maaseik. RAAP-rapport 2608.* Weesp.

Van Gils, M. & M. De Bie. 2006. Steentijd in de Kempen. Prospectie, kartering en waardering van het laat-paleolithisch en mesolithisch erfgoed. In: Cousserier, K., E. Meylemans & I. In 't Ven. *Centrale Archeologische Inventaris (CAI) II. Thematisch inventarisatie- en evaluatieonderzoek.* Brussel: 7-16.

Van Leusen, M., J. Deeben, D. Hallewas, P. Zoetbrood, H. Kamermans, P. Verhagen. 2005. A Baseline for Predictive Modelling in the Netherlands. In: Van Leusen, M. & H. Kamermans. *Predictive Modelling for Archaeological Heritage Management: a Research Agenda.* Nederlandse Archeologische rapporten 29: 25-92.

Van Ranst, E. & C. Sys. 2000. *Eenduidige legende voor de digitale bodemkaart van vlaanderen (schaal 1:20.000),* Gent.

Verbrugge, A. & et al. 2021. *Ruisen Rosalinde. Archeologisch onderzoek. Solva archeologie rapport 26.* Vlierzele.

Verdurmen, I & D. Tys. 1997. *Centrale Archeologische Inventaris (CAI) III. De archeologische waarde van militaire heidedomeinen.* Brussel.

Verhagen, P. 2007. *Case studies in archaeological predictive modelling.* Archaeological Studies University Leiden. Leiden.

Verhoeven, M., D. Keijers, K. Anderson, G. De Nutte, J. Roymans, M. Ruijters, N. Sprengers & S. Vanswevelt. 2011. Landschap en archeologie in het Pajottenland; een archeologische studie in het kader

van de ruilverkaveling in de gemeente Gooik, Vlaams-Brabant. RAAP-Rapport 2262. Weert.

Vermeersch, E. & S, Bubel. 1997. Postdepositional artefact scattering in a podzol. Processes and consequences for Late Paleolithic and Mesolithic sites. In: *Anthropologie*: 119-130.

Internetbronnen

CARTESIUS: <http://www.cartesius.be>

CARTOWEB: <http://www.cartoweb.be>

GEOPORTAAL: <https://geo.onroerendergoed.be>

GEOPUNT VLAANDEREN: <http://www.geopunt.be/kaart>

BIJLAGEN

Bijlage 1



Plannenlijst

Projectcode	Bijlage / Nr.	Type	Onderwerp	Schaal	Vervaardigingswijze	datum	Gevaliseerd	verwijzing rapport
2025 K 95	1	Topografische kaart	Topokaart aanduiding plangebied ten opzicht van omgeving	1:20000	digitaal	14/11/2025	ja	topokaart
2025 K 95	2	Kadasterkaart	Kadasterkaart	1:1	digitaal	14/11/2025	ja	kadaster
2025 K 95	3	Vlaktekening	Boombehoud / Boomkap	1:100	digitaal	onbekend	ja	afb. 3.7.1
2025 K 95	4	Vlaktekening	Toekomstige situatie	1:100	digitaal	onbekend	ja	afb. 3.7.2
2025 K 95	5	Vlaktekening	Toekomstige situatie funderingstechnisch & rioleringen	1:100	digitaal	onbekend	ja	afb. 3.7.3
2025 K 95	6	Vlaktekening	Toekomstige situatie funderingstechnisch & rioleringen individuele woning	1:100	digitaal	onbekend	ja	afb. 3.7.4
2025 K 95	7	Profieltekening	Toekomstige situatie	1:100	digitaal	onbekend	ja	afb. 3.7.5
2025 K 95	8	Profieltekening	Toekomstige situatie tuinberging	1:100	digitaal	10/03/2025	ja	afb. 3.7.6
2025 K 95	9	Bodemgebruikskaart	Bodemgebruikskaart	1:100000	digitaal	14/11/2025	ja	afb. 4.1.1
2025 K 95	10	Traditionele landschappen Vlaanderen	Overzicht	1:100000	digitaal	14/11/2025	ja	afb. 4.2.1
2025 K 95	11	Hoogtekaart	Digitaal hoogtemodel	1:1000	digitaal	14/11/2025	ja	afb. 4.2.2
2025 K 95	12	Doorsnede	Terreindoorsnede	1:1000	digitaal	14/11/2025	ja	afb. 4.2.3
2025 K 95	13	Geologische kaart	Tertiair geologische kaart	1:50000	digitaal	14/11/2025	ja	afb. 4.2.4
2025 K 95	14	Geologische kaart	Kwartair geologische kaart	1:50000	digitaal	14/11/2025	ja	afb. 4.2.5
2025 K 95	15	Bodemkaart	Bodemkaart	1:20000	digitaal	14/11/2025	ja	afb. 4.2.6
2025 K 95	16	Bodemosiekaart	Bodemosiekaart	1:20000	digitaal	14/11/2025	ja	afb. 4.2.7
2025 K 95	17	Historische kaart	Ferrariskaart	1:10000	digitaal	14/11/2025	ja	afb. 4.3.1
2025 K 95	18	Historische kaart	Atlas der Buurtwegen	1:2500	digitaal	14/11/2025	ja	afb. 4.3.2
2025 K 95	19	Historische kaart	Vandermaelenkaart	1:10000	digitaal	14/11/2025	ja	afb. 4.3.3
2025 K 95	20	Topografische kaart	1873	1:20000	digitaal	14/11/2025	ja	afb. 4.3.4
2025 K 95	21	Topografische kaart	1904	1:20000	digitaal	14/11/2025	ja	afb. 4.3.5
2025 K 95	22	Topografische kaart	1939	1:20000	digitaal	14/11/2025	ja	afb. 4.3.6
2025 K 95	23	Topografische kaart	1969	1:20000	digitaal	14/11/2025	ja	afb. 4.3.7
2025 K 95	24	Topografische kaart	1981	1:20000	digitaal	14/11/2025	ja	afb. 4.3.8
2025 K 95	25	Topografische kaart	1989	1:20000	digitaal	14/11/2025	ja	afb. 4.3.9
2025 K 95	26	Orthofoto	Orthofoto 1971	onbekend	digitaal	14/11/2025	ja	afb. 4.3.10
2025 K 95	27	Orthofoto	Orthofoto 1986	onbekend	digitaal	14/11/2025	ja	afb. 4.3.11
2025 K 95	28	Orthofoto	Orthofoto 2000-2003	onbekend	digitaal	14/11/2025	ja	afb. 4.3.12
2025 K 95	29	Orthofoto	Orthofoto 2008-2011	onbekend	digitaal	14/11/2025	ja	afb. 4.3.13
2025 K 95	30	Orthofoto	Orthofoto 2015	onbekend	digitaal	14/11/2025	ja	afb. 4.3.14
2025 K 95	31	Orthofoto	Orthofoto 2019	onbekend	digitaal	14/11/2025	ja	afb. 4.3.15
2025 K 95	32	Erfgoedwaarden	Combinatiekaart van vastgelegde inventarissen	onbekend	digitaal	14/11/2025	ja	afb. 4.3.1
2025 K 95	33	Archeologische waardenkaart	CAI op DHM	onbekend	digitaal	14/11/2025	ja	afb. 4.4.2
2025 K 95	34	(Archeologie)nota's	(Archeologie)nota's	onbekend	digitaal	14/11/2025	ja	afb. 4.4.3