

PROGRAMMA VAN MAATREGELEN

ERFPUNT – CEL ONDERZOEK

1. VOLLEDIGHEID VAN HET UITGEVOERDE VOORONDERZOEK

In het kader van de verkavelingvergunning werd enkel een bureauonderzoek uitgevoerd. Het projectgebied is gelegen aan de Heimolenstraat 101 te Sint-Niklaas

Het bureauonderzoek heeft uitgewezen dat er een groot potentieel op archeologisch erfgoed is. De aard en omvang van het archeologisch erfgoed kon op basis van het bureauonderzoek niet bepaald worden. Dit dient vastgesteld te worden door middel van een prospectie met ingreep in de bodem (proefsleuven). Dergelijk onderzoek kan niet uitgevoerd worden voorafgaand aan het bekomen van de verkavelingvergunning omwille van juridische redenen.

De gronden zijn momenteel nog niet in eigendom van de ontwikkelaar en de huidige eigenaar laat niet toe dat er sleuven getrokken worden. Tevens zijn er nog verschillende bouwwerken en verhardingen aanwezig binnen het projectgebied. De afbraak hiervan is voorzien in de verkavelingaanvraag.

2. AANWEZIGHEID VAN EEN ARCHEOLOGISCHE SITE

De totale oppervlakte van het projectgebied bedraagt $\pm 4875 \text{ m}^2$. Bij de geplande werken zal $\pm 3581,87 \text{ m}^2$ verstoord worden.

Het projectgebied is momenteel ingenomen door een woning met omringende tuinzone. De ondergrond bestaat uit droog zand zonder profielontwikkeling. De potentiële bodemerrosie binnen het projectgebied is onbekend, maar verwaarloosbaar in de nabije omgeving. Dit doet vermoeden dat de bewaring van potentieel archeologisch erfgoed goed zal zijn.

3. WAARDERING VAN DE ARCHEOLOGISCHE SITE

De aanwezigheid van archeologisch erfgoed binnen het projectgebied kon nog niet met zekerheid vastgesteld worden. Historische kaarten en archeologische gegevens wijzen echter op een groot potentieel voor de aanwezigheid van sporen uit het neolithicum, de metaaltijden, de Romeinse tijd en de middeleeuwen.

Gezien de geplande bouwwerken en de daarmee gepaarde verstoringen is het niet mogelijk om de volledige site *in situ* te bewaren. Of er archeologisch erfgoed aanwezig is, en of dit

behouden moet blijven, kan slechts vastgesteld worden na een uitgestelde prospectie met ingreep in de bodem.

4. IMPACTBEPALING

Het gehele projectgebied heeft een oppervlakte van 8456,87 m². Hiervan zal 3581,87 m² verstoord worden. Binnen deze zone zal een verkaveling gerealiseerd worden waar ruimte voorzien wordt voor 6 woningen, enkele autostaanplaatsen en een toegang voor wagens. Het resterende deel van het perceel wordt buiten de verkaveling gesloten en kan in principe *in situ* behouden blijven. In de memorie van toelichting bij het Onroerenderfgoeddecreet wordt echter uitgegaan van een totale verstoring bij verkavelingen en verkavelingwijzigingen:

“... De rechtstreekse impact van de vergunde werken is [...] relatief beperkt, in tegenstelling tot andere stedenbouwkundige vergunningen: het gaat veelal enkel om de aanleg van wegenis en nutsleidingen. De grootste impact op de ondergrond van verkavelingvergunningen ligt evenwel in de woningen en aanhorigheden die later gerealiseerd zullen worden binnen de verkaveling. De verkavelingvergunning is echter de eerste stap in dit proces en de verkavelaar is degene die het initiatief voor de ontwikkeling neemt, waardoor dit de meest aangewezen fase is om het archeologisch onderzoek uit te voeren. Door het ontbreken van grootschalige ingrepen in de bodem in deze fase, houden de vrijstellingen voor het bijvoegen van een bekrachtigde nota geen rekening met de aspecten rond de oppervlakte van de ingreep in de bodem”.

Aangezien de westelijke zone van het projectgebied ook onderverdeeld werd in kavels, gaat het agentschap Onroerend Erfgoed er van uit dat ook deze kavels mogelijk ontwikkeld kunnen worden in het kader van agrarische activiteiten (drinkpoelen, stallingen, ...). De zone waar bomen staan kan, mag en zal niet ontbost worden. Hier kan dan ook geen verder onderzoek uitgevoerd worden.

Rekening houdende met deze factoren wordt geadviseerd om ± 6423,51 m² verder te onderzoeken.

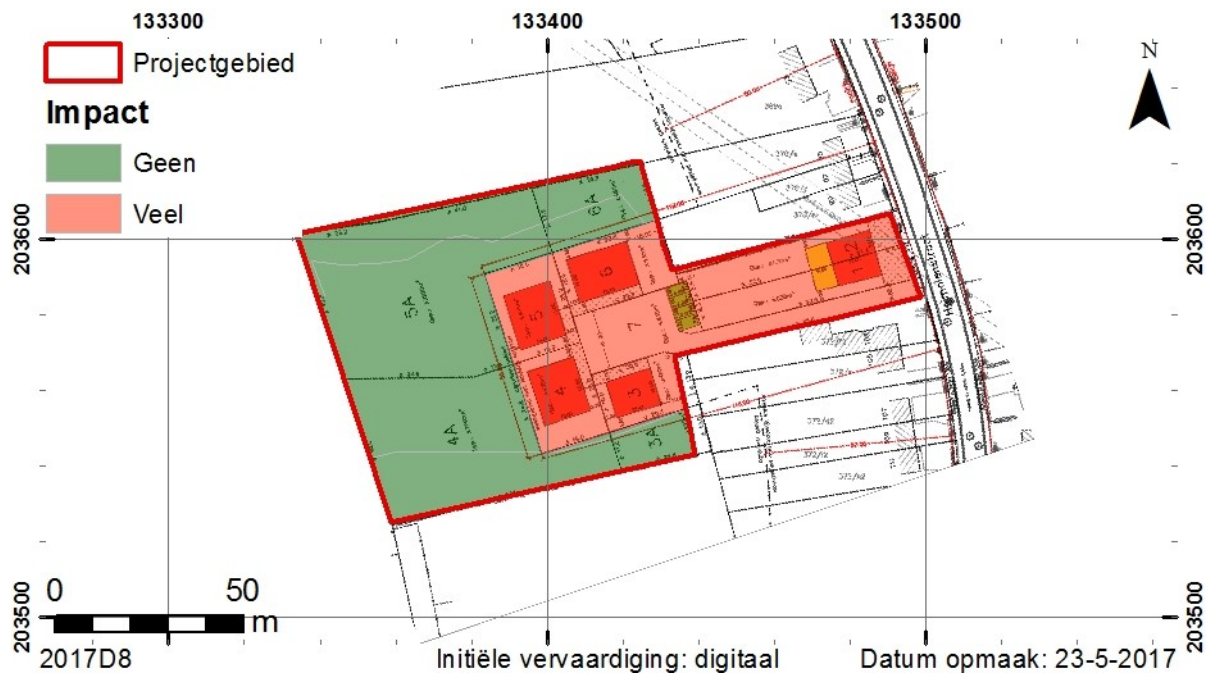

Fig. 1. Impactbepaling van de werken.

5. BEPALING VAN MAATREGELEN

De geplande werken zullen het bodemarchief grotendeels verstoren, een behoud *in situ* binnen de bouwzone is niet mogelijk. Aangezien op basis van het bureauonderzoek niet met zekerheid kon vastgesteld worden of er archeologisch erfgoed aanwezig is binnen het projectgebied, dient dit onderzocht te worden door middel van een prospectie met ingreep in de bodem.

5.1. ADMINISTRATIEVE GEGEVENS

Naam opdrachtgever: Mimafi nv, Geuzenstraat 31, 2000 Antwerpen

Vindplaatsnaam: Sint-Niklaas – Heimolenstraat 101

Provincie: Oost-Vlaanderen

Gemeente: Sint-Niklaas

Deelgemeente: Sint-Niklaas

Plaats: Heimolenstraat 101

Toponiem: Lage Kouter

Coördinaten volledig projectgebied (Lambert '72):

- Noord: 203620,732500 m
- Oost: 133498,604900 m
- Zuid: 203525,148900 m
- West: 133333,674800 m

Kadastrale gegevens: Sint-Niklaas, Afdeling 4, Sectie D, perceel 366E

5.2. VRAAGSTELLING EN ONDERZOEKSDOELLEN

Het doel van een bijkomende prospectie met ingreep in de bodem is een archeologische evaluatie van het terrein. Dit houdt in dat het archeologisch erfgoed opgespoord, geregistreerd, gedetermineerd en gewaardeerd wordt en dat de potentiële impact van de geplande werken op de archeologische resten wordt bepaald. Onderdeel van de evaluatie is dat er mogelijkheden gezocht worden om *in situ* behoud te bewerkstelligen en, indien dit niet kan, er aanbevelingen worden geformuleerd voor vervolgonderzoek (ruimtelijke afbakening, diepteligging, strategie, doorlooptijd, te voorziene natuurwetenschappelijke onderzoeken en conservatietechnieken, voorstel onderzoeksvragen).

Bij de prospectie met ingreep in de bodem dienen minimaal volgende vragen beantwoord te worden:

- Welke zijn de waargenomen horizonten, beschrijving + duiding?
- Waardoor kan het ontbreken van een horizont verklaard worden?
- In hoeverre is de bodemopbouw intact?
- Is er sprake van een of meerdere begraven bodems?
- Zijn er sporen aanwezig? Zo ja, geef een beknopte omschrijving.
- Zijn de sporen natuurlijk of antropogeen?
- Hoe is de bewaringstoestand van de sporen?
- Maken de sporen deel uit van één of meerdere structuren?
- Behoren de sporen tot één of meerdere periodes?
- Kan op basis van het sporenbestand in de proefsleuven een uitspraak worden gedaan over de aard en omvang van occupatie?
- Zijn er indicaties (greppels, grachten, lineaire paalzettingen, ...) die kunnen wijzen op een inrichting van een erf/nederzetting?
- Zijn er indicaties voor de aanwezigheid van funeraire contexten? Zo ja;
 - o Hoeveel niveaus zijn er te onderscheiden?
 - o Wat is de omvang?
 - o Komen er oversnijdingen voor?
 - o Wat is het, geschatte, aantal individuen?
- Kunnen de sporen gelinkt worden aan nabijgelegen archeologisch vindplaatsen?
- Wat is de relatie tussen de bodem en de archeologische sporen?
- Wat is de relatie tussen de bodem en de landschappelijke context (landschap algemeen, geomorfologie, ...)?

- Is er een bodemkundige verklaring voor de partiële afwezigheid van archeologische sporen? Zo ja, waarom? Zo nee, waarom niet?
- Kunnen archeologische vindplaatsen in tijd, ruimte en functie afgebakend worden (incl. de argumentatie)?
- Wat is de vastgestelde en verwachte bewaringstoestand van elke archeologische vindplaats?
- Wat is de waarde van elke vastgestelde archeologische vindplaats?
- Wat is de potentiële impact van de geplande ruimtelijke ontwikkeling op de waardevolle archeologische vindplaatsen?
- Voor waardevolle archeologische vindplaatsen die bedreigd worden door de geplande ruimtelijke ontwikkeling: hoe kan deze bedreiging weggenomen of verminderd worden (maatregelen behoud *in situ*)?
- Voor waardevolle archeologische vindplaatsen die bedreigd worden door de geplande ruimtelijke ontwikkeling en die niet *in situ* bewaard kunnen blijven:
 - o Wat is de ruimtelijke afbakening (in drie dimensies) van de zones voor vervolgonderzoek?
 - o Welke aspecten verdienen bijzondere aandacht, zowel vanuit methodologie als aanpak voor het vervolgonderzoek?
- Welke vraagstellingen zijn voor vervolgonderzoek relevant?
- Zijn er voor de beantwoording van deze vraagstellingen natuurwetenschappelijke onderzoeken nodig? Zo ja, welke type staalnames zijn hiervoor noodzakelijk en in welke hoeveelheid?
- Welke zone komt in aanmerking voor vervolgonderzoek? Welke spoordensiteit kan verwacht worden?

5.3. ONDERZOEKSSTRATEGIE EN –METHODE

Het projectgebied dient in één fase onderzocht te worden door middel van proefsleuven. Hoewel de mogelijkheid bestaat dat er paleolithisch en/of mesolithisch materiaal aanwezig is binnen het projectgebied zijn er ons inziens geen argumenten om een intensief archeologisch booronderzoek of een screening door middel van proefputten op te leggen. Door middel van een proefsleuvenonderzoek zal de eventuele aanwezigheid van prehistorisch materiaal eveneens vastgesteld kunnen worden. Daarenboven kan dergelijk onderzoek een beter inzicht bieden in de mogelijke aanwezigheid van sporen uit perioden (vanaf het neolithicum) die gekenmerkt worden door een lagere vondstendensiteit. Indien prehistorisch materiaal

aangetroffen wordt, dient dit behandeld te worden overeenkomstig de bepalingen in de Code Goede Praktijk.

De zone waar verder archeologisch onderzoek geadviseerd wordt, wordt afgebakend volgens de volgende coördinaten:

- Noord: 203611,976600 m
- Oost: 133498,604900 m
- Zuid: 203542,258400 m
- West: 133337,751900 m

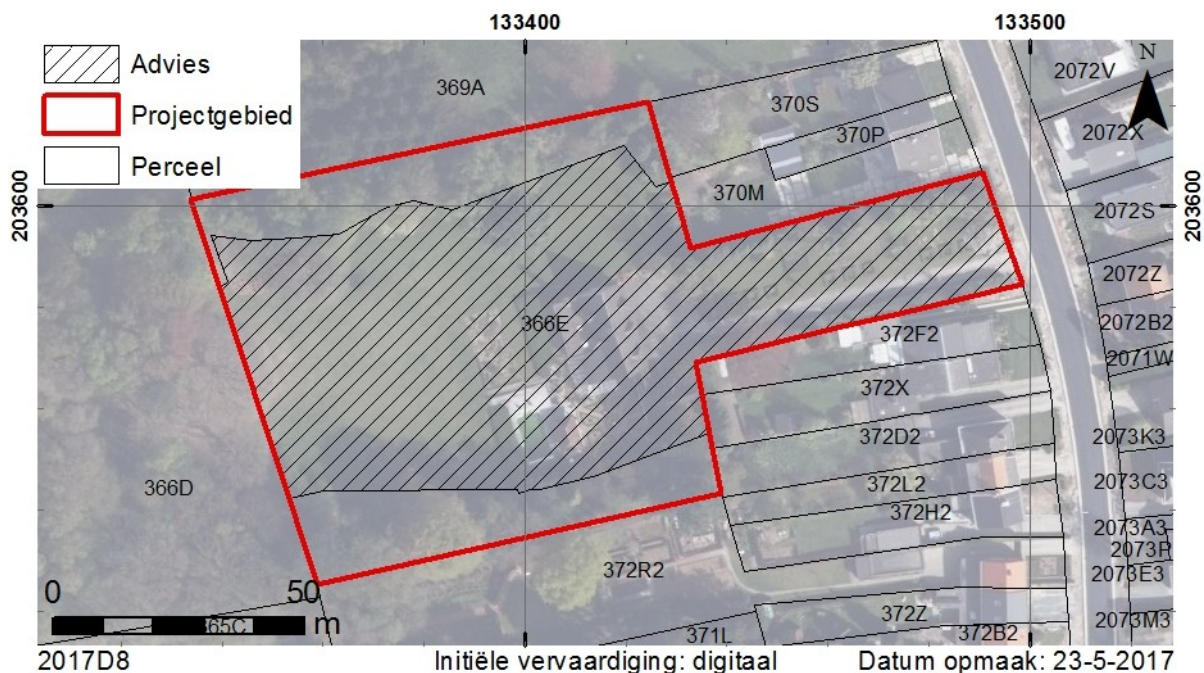

Fig. 2. Afbakening van het advies op het kadaster (GDI-Vlaanderen 2017).

Indien de beoogde bouwwerken niet door kunnen gaan en het archeologisch erfgoed niet bedreigd wordt, dient de prospectie met ingreep in de bodem niet uitgevoerd te worden.

Op basis van de verschafte antwoorden op de onderzoeksvragen zal beoordeeld worden of het onderzoeksdoel succesvol bereikt is.

5.4. ONDERZOEKSTECHNIEKEN

De prospectie gebeurt door middel van continue proefsleuven. De proefsleuven dienen minstens 2 m breed te zijn en de afstand tussen de assen van de sleuven bedraagt maximaal 15 m. De sleuven kunnen eventueel worden aangevuld met kijkvensters en dwarssleuven. De inplanting en grootte van deze kijkvensters en dwarssleuven worden op het terrein zelf

een dergelijk spoor gaat en om de diepte te bepalen. Het zetten van coupes en/of boringen kan niet als een meerkost gerekend worden.

Van eventueel gecoupeerde sporen dient eveneens een foto (voorzien van spoornummer, sleufnummer, noordpijl en schaallat), een tekening op schaal 1/20 en een profielbeschrijving gemaakt te worden. Vondsten uit de coupes worden stratigrafisch ingezameld.

De sleuven worden door een erkend metaaldetectorist gescreend op metalen vondsten door middel van een metaaldetector. Sporen waarbij de metaaldetector een signaal gaf, worden aangeduid in de sporenlijst. Vondsten worden enkel ingezameld als zij zich aan het vlak bevinden of als ze zich in een spoor bevinden dat gecoupeerd wordt. Ingezamelde vondsten worden voorzien van een label en volgens de regels van de kunst ingepakt en geconserveerd.

De archeologische uitgravingen worden terug gevuld, rekening houdend met de wetgeving rond bodemverzet. Sporen die snel dreigen te degraderen (bv. inkalven, vervagen van aflijning of kleur, verdwijnen dateringmogelijkheden, ...) worden beschermd.

De prospectie met ingreep in de bodem moet worden uitgevoerd in goede terreinomstandigheden. Dit betekent o.m. dat:

- de weersomstandigheden dermate zijn dat ze een goede waarneming toelaten. De veldwerkleider voorziet een scenario voor het geval de prospectie moet worden uitgesteld omwille van slechte weersomstandigheden.

Hierbij zijn maatregelen ter bescherming van kwetsbare contexten inbegrepen.

- de veldwerkleider een voorstel doet om de veldstrategie aan te passen indien de terreinomstandigheden dit vereisen.
- bij een langdurige opschorting (>1 maand) door de veldwerkleider maatregelen voorgesteld worden om de degradatie van alle aanwezige sporen tegen te gaan.
- de opgravingzone visueel en/of fysiek is afgescheiden van andere zones waar werken uitgevoerd worden.
- de veldwerkleider een duidelijk zicht heeft op eventueel aanwezige leidingen.
- de werf is ingericht conform de vigerende wetgevingen inzake arbeid, bodemverzet en veiligheid.
- er duidelijke afspraken zijn tussen de veldwerkleider en de opdrachtgever over:
 - o wie de kraan levert;
 - o wie de bemaling voorziet in geval van wateroverlast;
 - o het terug dichtten van de sleuven en herstel terrein;
 - o communicatie met de pers.

5.5. VOORZIENE AFWIJKINGEN VAN DE CGP

Voor het uitvoeren van de prospectie met ingreep in de bodem worden geen afwijkingen van de *Code Goede Praktijk* voorzien. Indien dit toch noodzakelijk zou zijn, dient dit steeds beargumenteerd te worden.

Indien de beoogde bouwwerken niet doorgaan, dient de prospectie met ingreep in de bodem niet uitgevoerd te worden.

5.6. RANDVOORWAARDEN

Voorafgaand aan de werken zal de bestaande bebouwing, verharding, alsook het zwembad verwijderd worden. Bij het slopen van de bebouwing en fundering mag niet dieper gegraven worden dan de reeds verstoorde diepte. De breedte van de uitgraving mag deze van de verstoring niet overschrijden.

Indien bomen verwijderd moeten worden, mag dit niet gebeuren via ontworteling. De bomen moeten worden afgezaagd en gecontroleerd uitgefreesd.