

Condor Rapporten 732

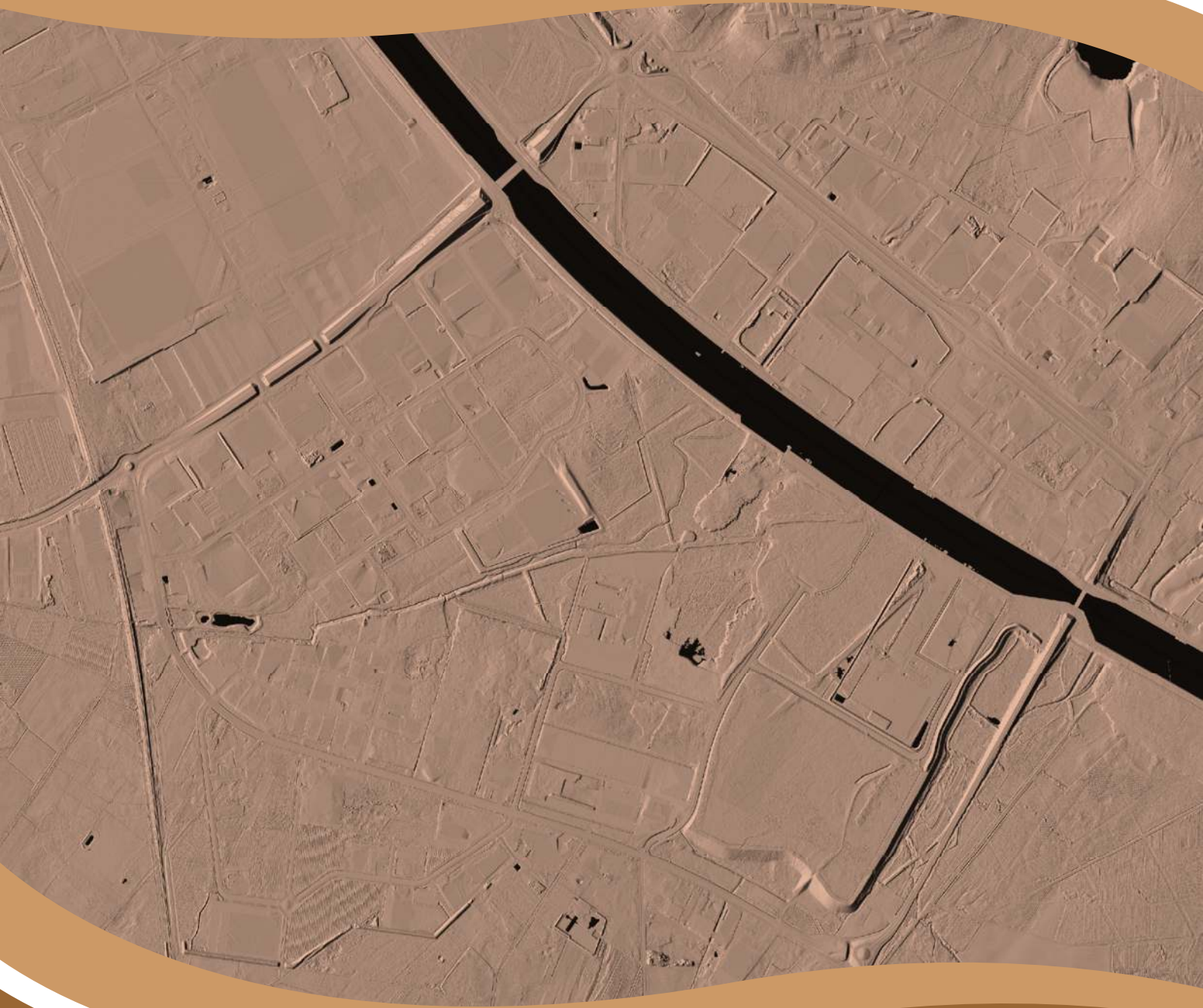

Geleenlaan te Genk Programma van Maatregelen

T. Deville en S. Houbrechts



1. Inhoudsopgave

1. Inhoudsopgave.....	1
2. Programma van Maatregelen met uitstel van onderzoek	3
2.1. Gemotiveerd Advies	3
2.1.1. Volledigheid van het uitgevoerde onderzoek.....	3
2.1.2. aanwezigheid van een archeologische site	3
2.1.3. Waardering van de archeologische site	3
2.1.4. Impactbepaling	3
2.1.5. Bepaling van maatregelen	4
2.2. Administratieve gegevens	5
2.3. Aanleiding vooronderzoek.....	7
2.4. Resultaten van het vooronderzoek zonder ingreep in de bodem.....	7
2.5. Onderzoeksstrategie en –methode	7
2.6. Archeologisch vooronderzoek zonder ingreep in de bodem (landschappelijk booronderzoek).....	9
Inleiding.....	9
Onderzoeksvragen	10
Onderzoekstechnieken.....	10
Randvoorwaarden	11
Evaluatiecriteria	11
2.7. Archeologisch vooronderzoek met ingreep in de bodem (verkennend archeologisch booronderzoek, waarderend archeologisch booronderzoek en proefputtenonderzoek.....	12
Inleiding.....	12
Verkennend archeologisch booronderzoek.....	12
Inleiding	12
Onderzoeksvragen.....	13

Onderzoekstechnieken.....	13
Randvoorwaarden.....	14
Evaluatiecriteria.....	14
Waarderend archeologisch booronderzoek.....	14
Inleiding	14
Onderzoeksvragen.....	14
Onderzoekstechnieken.....	15
Randvoorwaarden.....	15
Evaluatiecriteria.....	15
Proefputtenonderzoek.....	16
Inleiding	16
Onderzoeksvragen.....	16
Onderzoekstechnieken.....	16
Randvoorwaarden.....	17
Evaluatiecriteria.....	17
2.8. Proefsleuvenonderzoek	17
Inleiding.....	17
Onderzoeksvragen	17
Onderzoekstechnieken.....	18
Randvoorwaarden	20
Evaluatiecriteria	21
2.9. Voorziene afwijkingen ten aanzien van de Code van Goede Praktijk	21
2.10. Bibliografie.....	21

2. Programma van Maatregelen met uitstel van onderzoek

2.1. Gemotiveerd Advies

2.1.1. Volledigheid van het uitgevoerde onderzoek

Voor de bouw van een nieuwe productiehal op een perceel van 33.369 m² aan de Geleenlaan te Genk werd er een archeologienota opgemaakt. Deze bestond uit een bureauonderzoek. Tijdens het bureauonderzoek kon er een betrekkelijk goed beeld gevormd worden van de impact van de toekomstige werken op de ondergrond. Aangezien archeologische resten op dit ogenblik niet kunnen worden uitgesloten wordt verder onderzoek dan ook noodzakelijk geacht.

Momenteel is verder onderzoek niet mogelijk. Het bureauonderzoek wordt dan ook aangevuld met een programma van maatregelen met uitstel van onderzoek.

2.1.2. aanwezigheid van een archeologische site

Tijdens het bureauonderzoek werd een hoge trefkans opgesteld voor lithische artefactensites van jager-verzamelaars uit het paleolithicum tot en met het neolithicum. Daarnaast is er een middelhoge trefkans toegekend voor nederzettingsresten vanaf het neolithicum tot en met de volle middeleeuwen en voor sporen van begraving vanaf de bronstijd tot en met volle middeleeuwen. Nederzettingsresten uit de late middeleeuwen tot en met de nieuwste tijd kregen een lage trefkans toegekend.

2.1.3. Waardering van de archeologische site

Aangezien er tijdens het bureauonderzoek enkel een trefkans werd opgesteld kan er nog geen waardering van de archeologische site plaats vinden.

2.1.4. Impactbepaling

Het 33.963 m² grote plangebied wordt weldra uitgevlakt. Nadien zal er gefaseerd een nieuwe industriehal worden opgetrokken met aan de straatzijde 8 laaddokken. Het nieuwe gebouw wordt gefundeerd op een gewapende vloerplaat die ingekuipt wordt. Onder de

kollommen worden funderingszolen geplaatst. Rondom rond is verharding voorzien. Aan weerszijde van het terrein wordt een infiltratiebekken ontgraven.

Doordat archeologische resten in het zuidwesten meteen onder de dunne bouwvoor kunnen voorkomen is de impact op de ondergrond daar groot. De rest van het plangebied is opgehoogd. We hebben momenteel te weinig gegevens over de dikte van deze ophoging en de impact van de voormalige werken op de ondergrond om te kunnen oordelen wat de impact op die locatie is.

2.1.5. Bepaling van maatregelen

Op basis van de resultaten van het bureauonderzoek wordt voor het hele plangebied in eerste instantie een landschappelijk booronderzoek geadviseerd. Indien blijkt dat de bodem onverstoord is, dan wel slechts lichtelijk is afgetopt en er onvoldoende buffer aanwezig is met de toekomstige ontwikkeling dan wordt het onderzoek aangevuld met een verkennend archeologisch booronderzoek, een waarderend archeologische booronderzoek en/of een proefputtenonderzoek. Daarnaast dient ook een proefsleuvenonderzoek plaats te vinden.

2.2. Administratieve gegevens

Projectcode	2025A346
Nummer wettelijk depot	Niet van toepassing
Naam en erkennings-nummer erkend archeoloog	Condor Archaeological Research bvba (OE/ERK/Archeoloog/2016/0107), Trichterheideweg 11 bus 0.11, 3500 HASSELT
Interne actoren en specialisten	Deville Tom, erkend archeoloog (OE/ERK/Archeoloog/2016/0108) Houbrechts Sara, archeoloog/GIS-specialist
Extern wetenschappelijk advies	/
Provincie	Limburg
Gemeente	Genk
Deelgemeente	/
Plaats	Geleenlaan
Toponiem	/
Bounding Box	X: 230452.50 Y: 179052.61 X: 230709.59 Y: 179307,47
Kadastrale gegevens	Gemeente: Genk Afdeling: 4 Sectie: D Nrs.: 1238S12
Kaartblad	/
Kadasterkaart	

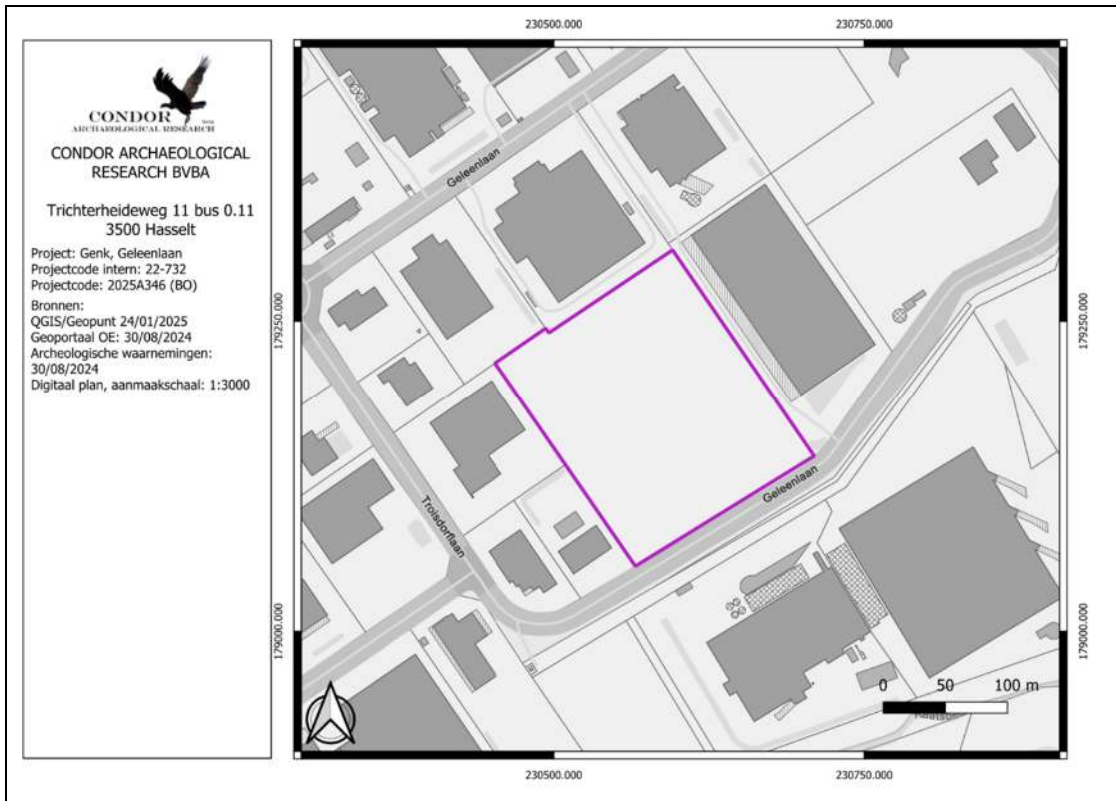

Topografische kaart

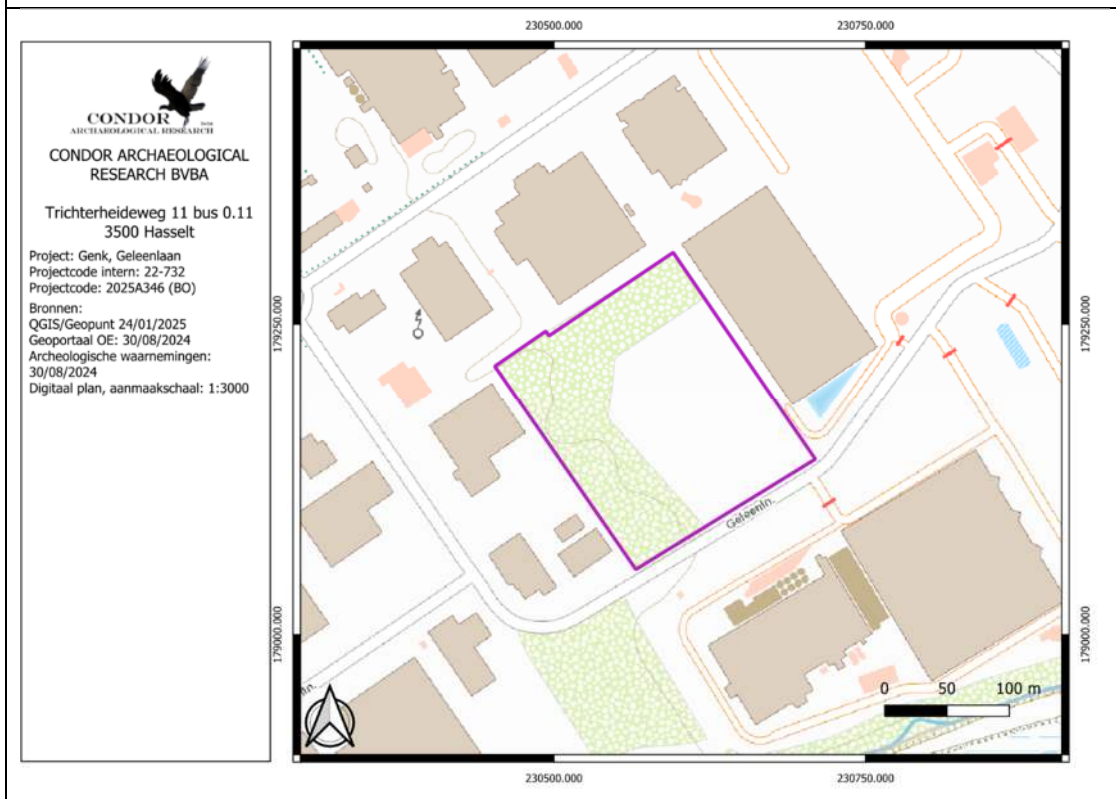

2.3. Aanleiding vooronderzoek

De gedetailleerde beschrijving van de toekomstige werkzaamheden en daardoor tevens de aanleiding voor het onderzoek kan worden nagelezen in hoofdstuk 3.6 van het bureauonderzoek.

2.4. Resultaten van het vooronderzoek zonder ingreep in de bodem

Voor het plangebied werd reeds een bureauonderzoek uitgevoerd. Voor het verslag van de resultaten verwijzen we graag naar de hoofdstukken 4 tot en met 5 van het bureauonderzoek.

2.5. Onderzoeksstrategie en –methode

Op basis van het bureauonderzoek en werden de verschillende onderzoeksmethoden beoordeeld en werd de onderzoekstrategie bepaald. Van iedere onderzoeksmethode zullen de vier criteria voor keuzebepaling, zoals beschreven in hoofdstuk 5.3 van de Code van Goede Praktijk worden. Deze criteria zijn:

- Is het **mogelijk** deze methode toe te passen op dit terrein?
- Is het **nuttig** deze methode toe te passen op dit terrein?
- Is het overdreven **schadelijk** voor het bodemarchief om toe te passen op dit terrein?
- Is het **noodzakelijk** dit toe te passen op dit terrein?

Een **landschappelijk booronderzoek** kan een beter beeld vormen van de intactheid van de bodem binnen het plangebied. Aangezien lithische artefactensites van jager-verzamelaars erg gevoelig zijn voor verstoring kan het bijgevolg een nuttig onderzoek zijn om te bepalen of deze vindplaatsen nog kunnen voorkomen of niet. Daarnaast kan het een beter beeld aanleveren op welke diepte het archeologisch relevante niveau moet worden voorzien.

Gezien de beperkte diameter van de boor en de verspreide plaatsing van de boringen is een landschappelijk booronderzoek niet schadelijk.

De noodzaak van dit onderzoek kan dan ook door het nut aangetoond worden.

Tijdens een **veldkartering** wordt een plangebied in raaien belopen met het oogpunt om concentraties aan vondstmateriaal in kaart te brengen. Op zich is het mogelijk om het uit te

voeren, maar de vondstzichtbaarheid is nihil door de aanwezige begroeiing en het feit dat het plangebied deels werd opgehoogd. Een veldkartering is bijgevolg geen geschikte onderzoeksmethode. Het nut kan bijgevolg in vraag worden gesteld. Er wordt geen schade veroorzaakt door dit type onderzoek en de noodzakelijkheid is laag.

Een **geofysisch onderzoek** spoort anomalieën in de bodem op zoals afvalkuilen, beerputten, waterputten en dergelijke, maar de resultaten zullen nog altijd geverifieerd moeten worden door een proefsleuvenonderzoek.. Het is momenteel niet mogelijk om het onderzoek uit te voeren. Daarvoor dient eerst de aanwezige begroeiing te worden gerooid. Doordat enkel gebruik wordt gemaakt van elektrische en magnetische pulsen die de grond worden ingestuurd is het geen schadelijke methode. Aangezien de kennisvermeerdering van het onderzoek niet kan worden gestaafd kan dit de kosten voor dit onderzoek niet verantwoorden. Er is bijgevolg geen noodzakelijkheid.

Afhankelijk van de resultaten van het landschappelijk booronderzoek kan een **verkennend archeologisch booronderzoek** noodzakelijk worden geacht gezien de hoge trefkans voor lithische artefactensites. Doordat het een booronderzoek is dat manueel wordt uitgevoerd is het mogelijk om dit onderzoek uit te voeren. Echter zoals eerder aangehaald, zal men hierbij voor een uitgesteld traject kiezen waardoor het op dit moment dus onmogelijk is. Aangezien het de beste methode is om lithische artefactensites van jager-verzamelaars vast te stellen kan ook het nut aangetoond worden. Net als bij een landschappelijk booronderzoek gaat het om boringen die, in dit geval, in een grid van 10 x 12 m worden geplaatst. De schadelijkheid is beperkt. Gezien het nut en de kenniswinst die dit onderzoek kan opleveren, wordt de noodzaak bepaald.

Indien de resultaten van een verkennend archeologisch booronderzoek positief zijn (intacte bodem en de aanwezigheid van lithische artefacten), kan een **waarderend archeologisch booronderzoek** worden uitgevoerd. Dit onderzoek wordt in een 5 x 6 m grid uitgevoerd. Het onderzoek heeft tot doel om eventueel aanwezige vuursteenvindplaatsen beter af te bakenen en een beter beeld te doen vormen van de intrinsieke kwaliteit van de vindplaats. Het onderzoek is perfect uitvoerbaar. Omdat het de methode is om een lithische artefactensite te waarderen en beter af te bakenen is het een nuttig onderzoek. De schade die het onderzoek toe brengt is groter dan ieder ander type van booronderzoek, maar omdat het om een boring met een diameter van 15 cm gaat per 30 m², is de schadelijkheid

beperkt van karakter. Gezien de positieve antwoorden op de vorige criteria wordt de noodzaak weergegeven.

Indien op basis van verkennend of waarderend booronderzoek duidelijk is dat er een lithische artefactensite aanwezig is, dan kunnen **proefputten**, al dan niet gecombineerd met het waarderend archeologisch booronderzoek, een beter inzicht geven in de ruimtelijke spreiding van de vondsten gerelateerd aan een lithische artefactensite. De opdrachtgever wenst het onderzoek pas in de toekomst, na het verkrijgen van de vergunning uit te voeren. Het is een nuttig onderzoek omdat het bepalend is in de strategie voor de opgraving van een vuursteenvindplaats. Het onderzoek is erg schadelijk, omdat een proefput verstoring is voor de volledige oppervlakte van de werkput. Omwille van het hoge nut kan ook de noodzaak geduid worden.

Een **proefsleuvenonderzoek** is de meest geschikte methode om zowel nederzettingsresten vanaf het neolithicum tot en met de volle middeleeuwen als sporen van begraving vanaf de bronstijd tot en met de volle middeleeuwen vast te stellen. Door middel van een graafmachine wordt op steekproefgewijze methode de teelaarde verwijderd en wordt onderzocht of er antropogene sporen aanwezig zijn. Momenteel is het niet mogelijk om dit onderzoek uit te voeren, daarvoor dient eerst de begroeiing te worden gerooid. Het onderzoek is nuttig. Indien het correct wordt uitgevoerd is het niet zo schadelijk voor de archeologische resten. Gezien de opgestelde verwachting is het onderzoek noodzakelijk te noemen.

2.6. Archeologisch vooronderzoek zonder ingreep in de bodem (landschappelijk booronderzoek)

Inleiding

Het doel van het landschappelijk booronderzoek is om middels een kartering de aard, de morfologie, de topografie en de conservering van de ondergrond te bepalen. Daarnaast kan de methode informatie geven over bodemvormingsprocessen en de aardkundige opbouw van de onderzoekszone. Het onderzoek naar de bodembewaringstoestand is noodzakelijk om het potentieel van lithische artefactensites vast te stellen binnen de grenzen van het plangebied.

Onderzoeksvragen

- Wat is bekend over de bodemopbouw binnen het plangebied?
- Op welke diepte komt het archeologisch relevant niveau voor? Kunnen er meerdere niveaus worden herkend?
- Hoe verhoudt het archeologisch relevante niveau zich tot de toekomstige verstoringsdiepte?
- Kunnen er archeologisch relevante niveaus worden herkend die niet gekoppeld zijn aan bodemvorming? Waar worden deze door gekenmerkt?
- Zijn tijdens het onderzoek sporen van erosie vast gesteld? Wat was de invloed hiervan op de ondergrond en heeft dit een invloed op het opgestelde verwachtingsmodel?
- Is er sprake van verstoringen in het verleden? Zijn deze het gevolg van de aanleg van het industrieterrein?
- Dient op basis van de resultaten van het landschappelijk booronderzoek een verkennend archeologisch booronderzoek te worden uitgevoerd?
- Dient op basis van de resultaten van het landschappelijk booronderzoek een proefsleuvenonderzoek te worden uitgevoerd?
- Zijn er zones aanwezig die uitgesloten kunnen worden van verder onderzoek?

Onderzoekstechnieken

Dit onderzoek zal door middel van 33 boringen (*afbeelding 1, roze bollen*), verspreid geplaatst over het plangebied, een beter beeld doen vorm van de aardkundige opbouw van de ondergrond en kan bepalen op welk niveau archeologische resten verwacht kunnen worden. Gezien de oppervlakte en de vorm van het plangebied zijn de boringen voorzien in een verspringend driehoeksgrid. Daarbij bedraagt de afstand tussen de boringen 40 m en de afstand tussen de boorraaien 30 m. De raaien onderling verspringen telkens met 20 m. Op basis van het voorliggende boorpuntenplan kan er een goed beeld dat naar voren komen over de bodemopbouw en de intactheid hiervan.

Aangezien het om duidelijk herkenbare bodemlagen (podzol) gaat wordt het booronderzoek manueel uitgevoerd middels een edelmanboor met een diameter van 7 cm.

Het booronderzoek wordt uitgevoerd door een aardkundige of aardkundig assistent en een veldwerkleider.

Er wordt geboord totdat het boorprofiel alle aardkundige eenheden omvat waarin archeologische sites in stratigrafisch primaire positie kunnen voorkomen die binnen de toekomstige werkzaamheden verstoord zullen worden. De boringen worden opgemeten in xyz-coördinaten met een nauwkeurigheidsgraad van 1 cm.

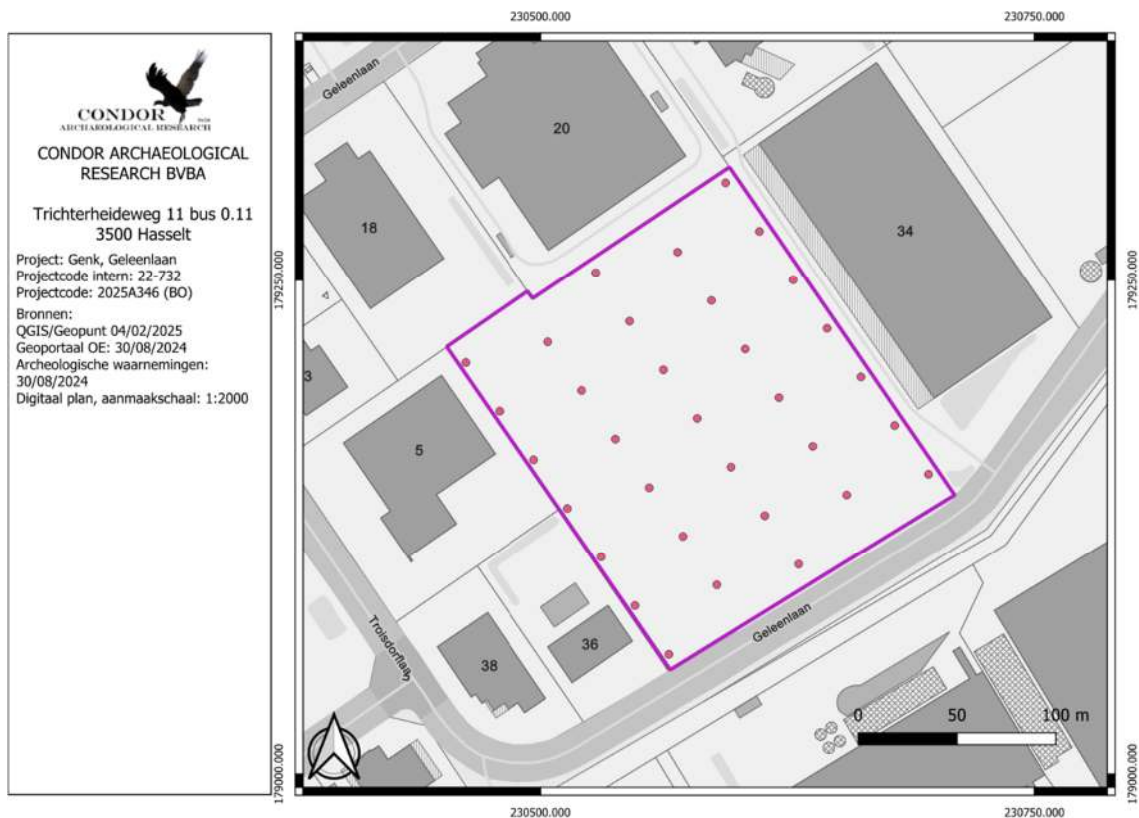

Afbeelding 1: Locaties van de landschappelijke boringen (roze bollen) weergegeven op de topografische kaart.

Randvoorwaarden

Er zijn geen randvoorwaarden van toepassing.

Evaluatiecriteria

Het onderzoek wordt als succesvol beschouwd als alle onderzoeksvragen kunnen worden opgelost.

2.7. Archeologisch vooronderzoek met ingreep in de bodem (verkenkend archeologisch booronderzoek, waarderend archeologisch booronderzoek en proefputtenonderzoek)

Inleiding

Indien het landschappelijk booronderzoek aantoont dat in de ondergrond nog lithische artefactensites kunnen voorkomen, omwille van de gaafheid en bewaringstoestand van de bodem (vanaf het maaiveld of op diepere niveaus), de aanwezigheid van lithische artefacten, enz, dan wordt een archeologisch vooronderzoek met ingreep in de bodem uitgevoerd. Het kan dan gaan om een verkennend archeologisch booronderzoek, een waarderend archeologisch booronderzoek en/of een proefputtenonderzoek.

Verkenkend archeologisch booronderzoek

Inleiding

De uitvoering van een verkennend archeologisch booronderzoek hangt af van de resultaten van het landschappelijke booronderzoek. Dit onderzoek zal namelijk bepalen of alles, een deel, meerdere delen of niets van het plangebied beboord moet worden. Daarnaast zal dat onderzoek bepalen op welke uitvoeringswijze dit onderzoek kan worden uitgevoerd. Een verkennend archeologisch booronderzoek is noodzakelijk wanneer uit het landschappelijk booronderzoek naar voren komt dat er nog bodemlagen aanwezig zijn waarin primaire archeologische resten, gerelateerd aan lithische artefactensites van jager-verzamelaars kunnen voorkomen. Concreet betekend dit, aangezien een podzolprofiel verwacht wordt dat de bodem intact dient te zijn vanaf de B-horizont. Aangezien er bij het landschappelijk booronderzoek wordt gewerkt met boringen die in een verspringend driehoeksgrid geplaatst worden, worden de afbakeningen vastgelegd door de resultaten van het landschappelijk booronderzoek. De afbakening geldt als volgt. Indien twee naast elkaar gelegen boringen positief zijn dan wordt de gehele ruimten tussen de boringen onderzocht. Indien een boring positief is die ligt nabij één van de grenzen van het plangebied dan worden alle boringen uitgevoerd tussen de locatie van de landschappelijke boring en de onderzoeksgrens. Blijkt dat één boring positief is en de naburige boring negatief, dan wordt de gehele oppervlakte tussen de positieve en de negatieve boring beboord. Ten laatste drie dagen voor de start van het onderzoek wordt de startdatum gemeld bij het agentschap Onroerend Erfgoed.

Onderzoeksvragen

- Kunnen de aardkundige gegevens van het landschappelijk booronderzoek worden aangevuld?
- Zijn tijdens het onderzoek indicaties vastgesteld die kunnen wijzen op de aanwezigheid van lithische artefactensites van jager-verzamelaars?

De volgende vragen moeten enkel worden opgelost indien de vorige onderzoeksvraag positief werd beantwoord:

- Kan de vindplaats worden afgebakend?
- Op welk niveau komt de vindplaats voor?
- Kan er een datering worden toegekend?
- Wat is de afbakening voor een waarderend archeologisch booronderzoek? Kan dit onderzoek worden aangevuld met proefputten of moet dit als een separaat onderzoek worden uitgevoerd.

Onderzoekstechnieken

Het booronderzoek wordt uitgevoerd door een veldwerkleider. De boringen worden uitgevoerd in een driehoeksgrid van 10 x 12 m waarbij de afstand tussen de boringen 12 m bedraagt en de afstand tussen de raaien 10 m. De raaien worden verspringend ten opzichte van elkaar geplaatst waarbij iedere raai 6 m opschuift ten opzichte van de vorige boorraai. Indien uit de resultaten van het landschappelijk booronderzoek blijkt dat overal nog intact of slechts licht verstoorde bodems voorkomen zouden er 278 boringen geplaatst kunnen worden.

De boringen worden manueel uitgevoerd. Daarbij wordt er gebruik gemaakt van een edelmanboor met een diameter van 10 cm.

De boringen worden uitgevoerd tot minimaal 20 cm in de natuurlijke moederbodem. Indien op basis van het landschappelijk booronderzoek blijkt dat ook op diepere niveaus nog paleobodems kunnen voorkomen dan wordt tot minstens 20 cm in de natuurlijke moederbodem onder deze paleobodem geboord. Het opgeboorde sediment wordt per stratigrafische bodemeenheid en per laag van maximaal 20 cm dikte gezeefd. Aangezien dit onderzoek specifiek tot doel heeft om lithische artefactensites van jager-verzamelaars op te sporen wordt gebruik gemaakt van een zeef met een maaswijdte van maximaal 2 mm. Er

wordt bij voorkeur nat gezeefd. Het staat de uitvoerder vrij om de boringen ter plaatse te zeven, aan de boorlocatie, op een centraal punt binnen het plangebied, dan wel om de middels emmers de boorstalen mee te nemen en op een externe locatie te zeven.

De boringen worden opgemeten in xyz-coördinaten met een nauwkeurigheidsgraad van 1 cm.

Randvoorwaarden

Er zijn geen randvoorwaarden van toepassing.

Evaluatiecriteria

Beantwoorden van alle onderzoeksvragen en de aan- of afwezigheid van vuursteenvindplaatsen voor jager-verzamelaars duiden.

Waarderend archeologisch booronderzoek

Inleiding

De uitvoering van een waarderend archeologisch booronderzoek hangt af van de resultaten van het verkennend archeologisch booronderzoek. Dit onderzoek zal namelijk bepalen of een deel, meerdere delen of niets van het plangebied beboord moet worden. Een boring waarin een lithisch artefact wordt vastgesteld wordt als positieve boring ervaren. De bodembewaring wordt niet als positief criteria beschouwd omdat een intacte bodem in sé niet betekend dat het een archeologische vindplaats bevat. Ten laatste drie dagen voor de start van het onderzoek wordt startdatum gemeld bij het agentschap Onroerend Erfgoed.

Onderzoeksvragen

- Kan de vindplaats duidelijk worden afgebakend?
- Op welk niveau komt de vindplaats voor en in welke mate heeft dit onderzoek een gedetailleerder antwoord kunnen geven dan tijdens het verkennend booronderzoek.
- Kan er een datering worden toegekend? Kan de datering die tijdens het verkennend archeologisch booronderzoek werd toegekend bijgesteld?
- Kunnen er zones worden afgebakend waar een proefputtenonderzoek moet worden uitgevoerd?

Onderzoekstechnieken

Het booronderzoek wordt uitgevoerd door een veldwerkleider. De boringen worden uitgevoerd in een driehoeksgrid van 5 x 6 m waarbij de afstand tussen de boringen 6 m bedraagt en de afstand tussen de raaien 5 m. De raaien worden verspringend ten opzichte van elkaar geplaatst waarbij iedere raai 3 m opschuift ten opzichte van de vorige boorraai. Aangezien de methodiek en de exacte locatie van het boorgrid afhankelijk is van de resultaten van het verkennend archeologisch onderzoek kan in dit programma van maatregelen geen voorstel van boorpunten worden gedaan. De uitvoerend veldwerkleider beschrijft gedetailleerd en gefundeerd waarom de gebruikte methodiek en boorlocatie gekozen werd in de nota.

De boringen worden manueel uitgevoerd. Daarbij wordt er gebruik gemaakt van een edelmanboor met een diameter van 15 cm.

De boringen worden uitgevoerd tot minimaal 20 cm in de natuurlijke moederbodem. Indien op basis van het landschappelijk booronderzoek blijkt dat ook op diepere niveaus nog paleobodems kunnen voorkomen dan wordt tot minstens 20 cm in de natuurlijke moederbodem onder deze paleobodem geboord. Het opgeboorde sediment wordt per stratigrafische bodemeenheid en per laag van maximaal 20 cm dikte gezeefd. Aangezien dit onderzoek specifiek tot doel heeft om lithische artefactensites van jager-verzamelaars op te sporen wordt gebruik gemaakt van een zeef met een maaswijdte van maximaal 2 mm. Er wordt bij voorkeur nat gezeefd. Het staat de uitvoerder vrij om de boringen ter plaatse te zeven, aan de boorlocatie, op een centraal punt binnen het plangebied, dan wel om de middels emmers de boorstalen mee te nemen en op een externe locatie te zeven.

De boringen worden opgemeten in xyz-coördinaten met een nauwkeurigheidsgraad van 1 cm.

Randvoorwaarden

Er zijn geen randvoorwaarden van toepassing.

Evaluatiecriteria

Beantwoorden van de onderzoeksvragen en een nauwkeurige aflijning geven van de vastgestelde lithische artefactensite(s). Daarnaast hoort de waarde van de vindplaats achterhaald te worden.

Proefputtenonderzoek

Inleiding

Drie werkdagen voor de start van een proefputtenonderzoek wordt melding gemaakt van de startdatum bij het agentschap Onroerend Erfgoed.

Op basis van de resultaten van het verkennend en/of het waarderend archeologisch booronderzoek kan ervoor worden geopteerd om bij aanwezigheid van een lithische artefactensite een proefputtenonderzoek uit te voeren. Het onderzoek wordt uitgevoerd wanneer de site tijdens het waarderend booronderzoek kan worden afgebakend of wanneer uit het verkennend archeologisch booronderzoek reeds een afbakening naar voren komt. Het onderzoek kan ook in combinatie met een waarderend archeologisch booronderzoek worden uitgevoerd.

Onderzoeksvragen

- Wat kan er verteld worden over de gaafheid van de vindplaats?
- Kan de site in verticale richting afgebakend worden?
- In welke mate kunnen de resultaten van het proefputtenonderzoek de resultaten van de voorgaande booronderzoeken aanvullen?
- Kan de vooropgestelde afbakening van het waarderend booronderzoek behouden blijven?

Onderzoekstechnieken

Verspreid binnen de vastgestelde vindplaats worden de proefputten voorzien.

Het onderzoek wordt minstens uitgevoerd door een veldwerkleider, een bodemkundige en een assistent-archeoloog. Daarnaast wordt het team bijgestaan door een conservator.

Op basis van de resultaten van voorgaande onderzoeken wordt, in samenspraak tussen de veldwerkleider en de erkend-archeoloog, bepaald of de proefputten gespreid over de vindplaats geplaatst worden, dan wel in een vast-grid. De keuze hiervan wordt gefundeerd beargumenteerd in de nota waarbij het grid van 15 x 18 m nooit overschreden wordt.

Iedere proefput heeft een oppervlakte van 1 m die onderverdeeld worden in secties van 0.25 m². Op die manier kan gekeken worden of er afwijkingen voorkomen op korte afstand. Het sediment wordt per sectie en maximaal per aardkundige eenheid uitgezeefd. Het zeven gebeurt op een zeef met een maaswijdte van maximaal 2 mm. Indien er weinig variatie is in de aardkundige eenheden wordt in arbitraire niveaus van maximaal 10 cm gewerkt. Er mag ook gekozen worden om de put in zijn geheel te onderzoeken, dus als 1 m², maar in dat geval wordt ieder aangetroffen artefact ingemeten met een RTS, waarna de lagen per bodemeenheid dan wel in arbitraire lagen van maximaal 10 cm uitgezeefd worden.

Het onderzoek wordt voorts uitgevoerd volgens hoofdstuk 8.7 van de code van goede praktijk.

Randvoorwaarden

Er zijn geen randvoorwaarden van toepassing.

Evaluatiecriteria

Beantwoording van de onderzoeksvragen en duiding geven in de spreiding van de vondsten evenals het bijstellen van de waardebeoordeling van de site.

2.8. Proefsleuvenonderzoek

Inleiding

Het proefsleuvenonderzoek heeft tot doel om de verwachting opgesteld tijdens het bureauonderzoek te toetsen, en indien de aanwezigheid van sporen kan worden gestaafd een waardering aan de vindplaats geven.

Onderzoeksvragen

- Zijn er sporen aanwezig?
- Zijn de sporen natuurlijk of antropogeen?
- Maken de sporen deel uit van één of meerdere structuren?
- Kunnen er verschillende periodes worden herkend binnen het spoor- en vondstensemble?

- Wat is de relatie tussen de sporen, de bodem en de geomorfologische situatie?
- Indien er vondsten worden aangetroffen. Zijn deze vondsten te koppelen aan een specifieke lithogenetische eenheid en zo ja, welk? Zo nee, welk verband is er dan tussen de vondsten en de stratigrafie?
- Is een vervolgonderzoek noodzakelijk?
- Is in situ behoud mogelijk? Zo ja, op welke wijze kan dit duurzaam worden gerealiseerd? Zo nee, waarom niet?

Onderzoekstechnieken

Het proefsleuvenonderzoek kan pas worden uitgevoerd na het verkennend en waarderend onderzoek inzake lithische artefactensites. Indien deze onderzoeken van mening zijn dat een proefsleuvenonderzoek een schadelijke invloed heeft op eventueel aanwezige prehistorische sites, dan wordt het proefsleuvenonderzoek enkel beperkt tot de zones waar geen lithische artefactensites zijn vastgesteld.

Voor de start van het proefsleuvenonderzoek wordt een melding gedaan bij het agentschap Onroerend Erfgoed ter kennisgeving van de startdatum. De melding gebeurt minstens drie werkdagen voor de start van het onderzoek.

Voor het proefsleuvenonderzoek wordt de volgende methode gebruikt:

- parallelle proefsleuven worden ononderbroken over de volledige oppervlakte van de betrokken fasen getrokken
- De proefsleuven hebben een breedte van 2 m.
- De afstand tussen de proefsleuven bedraagt niet meer dan 15 m tussen middelpunt en middelpunt

De keuze van parallelle sleuven is gekozen vanuit praktisch oogpunt. Gezien de vorm van het plangebied kunnen sleuven parallel worden aangelegd. De sleuven hebben allemaal een een of meer identieke lengte. Voor de oriëntatie is gekeken om de sleuven parallel op het oorspronkelijke reliëf te plaatsen. Hierdoor liggen de sleuven van noordwest naar het zuidoost, dwars op het dal van de Kaatsbeek.

De plangebied is circa 33.369 m² groot. Volgens het huidige proefsleuvenplan wordt 3337 m² open gelegd wat neerkomt op 10 % van het terrein. Daarnaast wordt minstens 2.5 %

(834 m²) voorzien in de vorm van kijkvensters en dwarsleuven. De kijkvensters en dwarsleuven dienen om de eventueel aangetroffen resten beter te kunnen vatten en de context te bepalen. In het geval van de afwezigheid van resten of sporen worden ze gebruikt om te controleren of de proefsleuven een misleidend beeld vormen, dan wel om de afwezigheid te staven. De kijkvensters zijn niet groter dan de afstand tussen 2 proefsleuven. Ze zijn echter voldoende groot om de onderzoeksvragen te kunnen beantwoorden.

Op basis van de resultaten van het bureauonderzoek wordt uitgegaan van 1 archeologisch onderzoeksniveau en dit onder de voormalige bouwvoor of eventueel verstoorde lagen onder de bouwvoor op het hoogst leesbare sporenniveau. De diepte waarop het archeologisch niveau verwacht is wisselend en zal pas exact gekend zijn op basis van het landschappelijk booronderzoek. Dit onderzoek kan bijkomende voorwaarden formuleren voor het proefsleuvenonderzoek.

Sporen die tegen de wand van de proefsleuf worden aangetroffen worden opgeschoond om de relatie met het profiel te documenteren. Alle sporen worden gefotografeerd en ingetekend. Een selectie van de sporen wordt gecoupeerd om de onderzoeksvragen te kunnen beantwoorden. Wanneer het diepe sporen betreft, bijvoorbeeld een waterput, dan wordt de diepte en de opbouw door middel van een boring achterhaald.

Dagelijks wordt een volledige opmeting van sleuven, kijkvensters en sporen uitgevoerd. Dagelijks is dus een recent en aangevuld grondplan beschikbaar dat op elk ogenblik aangeleverd kan worden.

De werkputten en sporen worden door een metaaldetector gecontroleerd. Sporen die een signaal geven worden aangeduid in de sporenlijst. Vondsten die buiten een spoorcontext worden vastgesteld worden ingemeten op het grondplan met een vondstnummer dat voorzien is van de code Md. De metalen vondsten worden beschermd tegen degradatie van het materiaal.

In iedere werkput wordt minstens 1 profielput aangelegd. De profielputten worden zo geplaatst dat er een goed beeld kan worden gevormd van de bodemkundige situatie binnen het plangebied. De profielputten worden machinaal aangelegd. Ze worden opgeschoond, gefotografeerd, ingetekend en beschreven. De profielputten worden beschreven en

bestudeerd door de bodemkundige of bodemkundig assistent. Van ieder profiel wordt de absolute hoogte van zowel het maaiveld als van het archeologisch vlak opgemeten en op de profieltekening aangegeven.

Na het onderzoek worden de werkputten gedicht om verder degradatie van eventueel aanwezige sporen te voorkomen. Indien kwetsbare sporen worden aangetroffen dan worden deze bedekt door middel van worteldoek zodat ze bij een vervolgonderzoek niet verder worden aangetast vooraleer ze verder onderzocht kunnen worden.

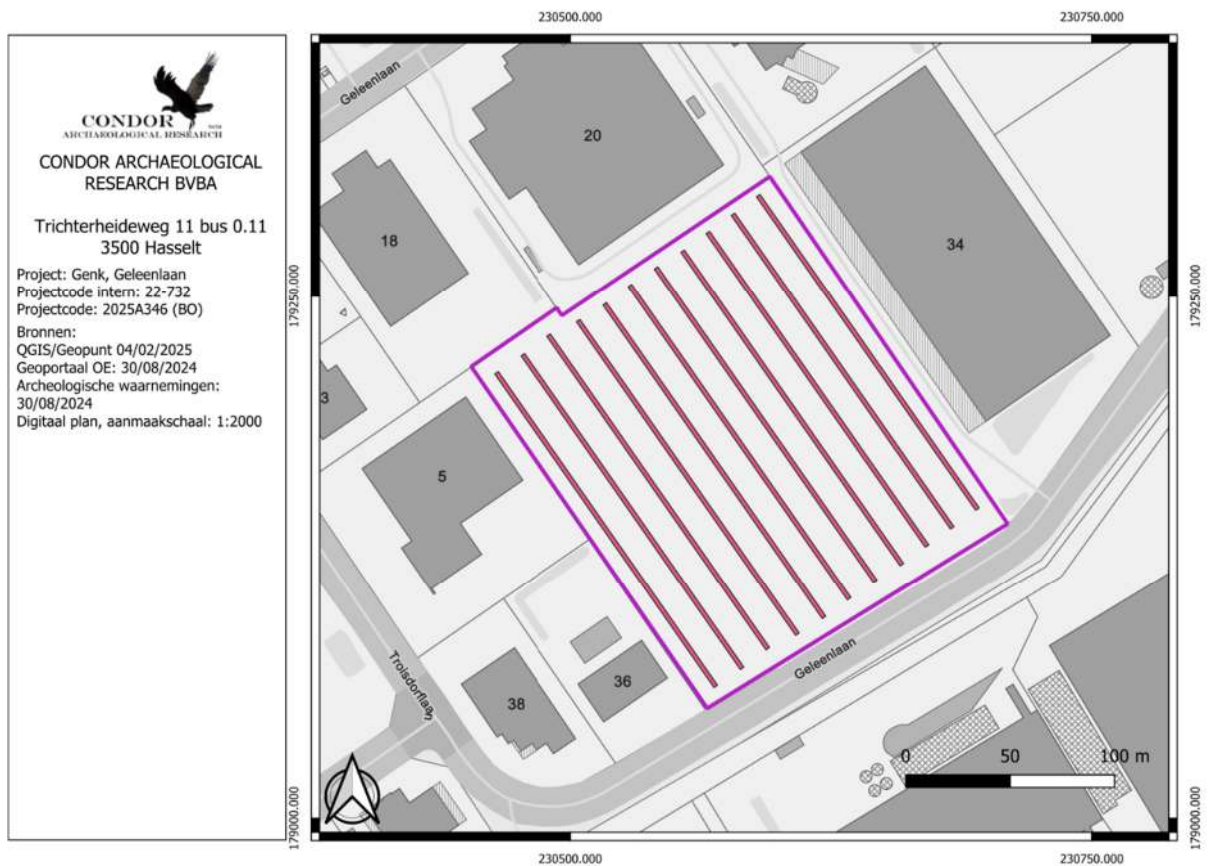

Afbeelding 2: Proefsleuvenplan met aanduiding van het plangebied (paarse kader). Als ondergrond is het GRB gebruikt. De proefsleuven worden weergegeven als roze rechthoeken.

Randvoorwaarden

Het proefsleuvenonderzoek kan pas worden uitgevoerd na het verkennend en waarderend archeologisch booronderzoek inzake lithische artefactensites. Het onderzoek kan pas worden uitgevoerd nadat de bestaande begroeiing geroid is. Stammen en takken worden

verwijderd. Stronken blijven staan. Deze mogen eventueel wel met een puntfrees uitgefreesd worden. Het uittrekken van de stronken is niet toegelaten.

Evaluatiecriteria

Het onderzoek wordt als succesvol beschouwd als het mogelijk is om te beantwoorden aan de onderzoeksvragen, het mogelijk is om de aan- of afwezigheid van een vindplaats vast te stellen en in het geval van de aanwezigheid van een vindplaats een gedetailleerde waardering op te stellen en een duidelijk beeld scheppen van deze vindplaats in functie van de daaropvolgende opgraving.

2.9. Voorziene afwijkingen ten aanzien van de Code van Goede Praktijk

Er worden geen afwijkingen voorzien ten aanzien van de Code van Goede Praktijk. Indien tijdens het veldwerk blijkt dat een afwijking noodzakelijk dan wordt dit gemotiveerd beschreven in de nota.

2.10. Bibliografie

Haneca, K., S. Debruyne, S. Vanhoutte en A. Ervynck. 2016. Archeologisch vooronderzoek met proefsleuven. Op zoek naar een optimale strategie. *Onderzoeksrapport agentschap Onroerend Erfgoed 48*, Brussel.