

Archeologienota met beperkte samenstelling Oudenaarde, De Bruwaan Programma van maatregelen

1 Gemotiveerd advies

Het gemotiveerd advies is gebaseerd op het verslag van resultaten van het vooronderzoek. De vaststellingen over de aan- of afwezigheid van archeologische sites en hun aard worden geconfronteerd met de door de initiatiefnemer voorgenomen bodemingrepen. Op basis van deze confrontatie motiveert het advies of er maatregelen nodig zijn, welke deze zijn, en wat hun uitvoeringswijze is.

Naar aanleiding van een stedenbouwkundige aanvraag heeft BAAC Vlaanderen bvba een archeologienota opgemaakt. Op het terrein, gelegen tussen het Industriepark De Bruwaan, de Westerring en de Pruimelstraat, zal een nieuw bedrijfsgebouw met toonzaal, werkplaats, burelen en stockageruimte gebouwd worden.

In het verslag van resultaten van de archeologienota werd het plangebied onder de loep genomen. Na het verzamelen en vergelijken van de nodige informatie kon worden geconcludeerd dat het aantreffen van enige archeologische waarden of een archeologische site binnen het plangebied uitgesloten is. Alle aspecten van het vooronderzoek zonder ingreep in de bodem die uitgevoerd moeten worden om voor het terrein tot een voldoende zekere uitspraak te komen over de aan- of afwezigheid van eventueel archeologisch erfgoed konden uitgevoerd worden.

Afwezigheid van een archeologische site

Gezien de opzet van de *Archeologienota met Beperkte Samenstelling* werden binnen het onderzoeksterrein geen concrete archeologische sites of ensembles vastgesteld. Wel kan aan de hand van cartografische bronnen aangetoond worden dat de aanwezigheid van relevante en waardevolle archeologische sites of ensembles uitgesloten kan worden.

Impactbepaling

Voor de impactbepaling kan men verwijzen naar de landschappelijke ligging, recente bouwactiviteiten en gekende versterking.

- Het terrein werd in 1970-1971 reeds aanzienlijk afgegraven (1-4 m) voor de aanleg van een plateau voor fabrieksgebouwen. Het niveau werd toen aangepast naar ca 25 m + TAW, waarbij het origineel ter hoogte van het plangebied gelegen was omstreeks 26-29 m + TAW.
- De studie van de landschappelijke ligging van het terrein wijst aan dat het archeologisch vlak, op basis van de bodemkaart verwacht op 25 cm onder het originele maaiveld, volledig weggegraven werd voor de aanleg van het plateau.
- De geplande werken zullen plaatsvinden ter hoogte van dit reeds uitgegraven plateau. Ze raken bijgevolg zeker geen archeologisch erfgoed, gezien dit reeds werd weggegraven.

Volledigheid van het uitgevoerde vooronderzoek

Binnen het assessment-rapport werd reeds aangetoond dat er zich naar alle verwachting geen waardevolle archeologische sites of ensembles binnen het huidige bodemarchief bevinden. Daarnaast brengen de krijtlijnen van dit onderzoek – waarbij de landschappelijke ligging (bodem) en de gekende versterkende ingrepen doorslaggevend zijn – met zekerheid de zinloosheid van verder onderzoek met zich mee. **Al deze elementen in beschouwing genomen, kan met zekerheid worden aangetoond dat verder archeologisch onderzoek naar aanleiding van de voorgelegde stedenbouwkundige vergunningsaanvraag niet tot nuttige kenniswinst zal leiden.** Volgens de beslissingsboom C.G.P.5.2. zijn geen verdere maatregelen nodig.

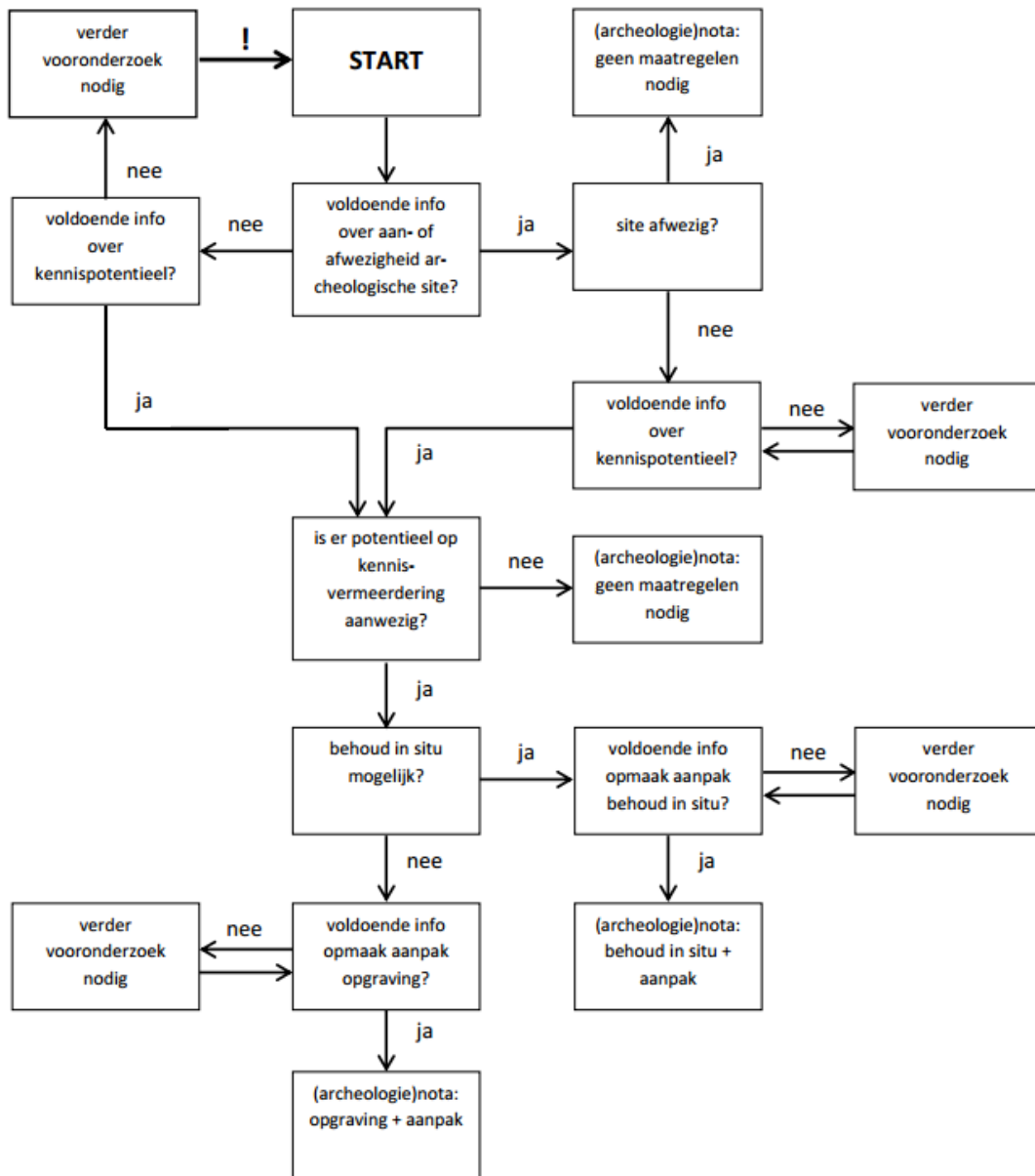

Figuur 1: beslissingsboom voor verder archeologisch vooronderzoek.¹

2 Bibliografie

AGENTSCHAP ONROEREND ERFGOED, 2016. *Code van goede praktijk voor de uitvoering van en rapportering over archeologisch vooronderzoek en archeologische opgravingen en het gebruik van metaaldetectoren (versie 2.0)*, Brussel.

¹ AGENTSCHAP ONROEREND ERFGOED 2016, fig.3.