



Archeologienota
Lochristi, Delhaize
Programma van maatregelen

Inhoud

1	Gemotiveerd advies	3
1.1	Aanwezigheid van een archeologische site	3
1.2	Impactbepaling	3
1.3	Volledigheid van het vooronderzoek	3
2	Programma van maatregelen	4
3	Bibliografie	5

1 Gemotiveerd advies

Het gemotiveerd advies is gebaseerd op het verslag van resultaten van het vooronderzoek zonder ingreep in de bodem. De vaststellingen over de aan- of afwezigheid van archeologische sites en hun aard worden geconfronteerd met de door de initiatiefnemer voorgenomen bodemingrepen. Op basis van deze confrontatie motiveert het advies of er maatregelen nodig zijn, welke deze zijn, en wat hun uitvoeringswijze is.

1.1 Aanwezigheid van een archeologische site

Tijdens een voorgaande fase van een vooronderzoek binnen deze archeologienota werd reeds een bureauonderzoek uitgevoerd. Concreet werd tijdens het bureauonderzoek het potentieel op de aanwezigheid van relevante archeologische waarden bevestigd. Zowel de landschappelijke ligging als de aanwezige omliggende archeologische waarden geven een verhoogde verwachting weer voor archeologische sporen uit de steentijden, Romeinse periode, middeleeuwen en nieuwe tijd. De geplande bodemingrepen vormen mogelijk een bedreiging voor deze sites.

Na het bureauonderzoek blijven er vragen over de toestand van het bodembestand ter hoogte van het onderzoeksterrein. Door middel van controleboringen werd bijgevolg nagegaan of er sprake is van een al dan niet onverstoord bodemprofiel en/of de geplande werken de eventueel ongeroerde bodem met mogelijke archeologische sporen al dan niet zal verstoren.

De uitgevoerde controleboringen ter hoogte van het onderzoeksterrein toonden een sterk verstoorde ondergrond aan tot op een diepte van 140 à 160 cm en zonder natuurlijk bodemprofiel. Het weiland, waar wel een vorm van bodemopbouw zichtbaar was, is eveneens verstoord tot op 140 cm onder het maaiveld. Aangezien de boringen een diepteverstoring tussen 140 en 160 cm aantonen en de geplande werken niet dieper zullen reiken dan deze reeds aanwezige verstoringen, is er geen sprake van bijkomende roering in de ondergrond. Uitzonderingen zijn 3 geplande regenwatercisternes en één geplande septische put, waar een oppervlakte van ca 19,50 m² tot 220 en 250 cm verstoord zal worden, en de geplande kolomvoeten, met een oppervlakte van 130,50 m² tot op -150 cm. Zowel de beperkte oppervlakte van deze effectieve verstoringen als de verspreide ligging zorgt voor een laag tot miniem kennispotentieel.

Gezien de resultaten van de controleboringen wordt er binnen het onderzoeksterrein geen relevante en intact bewaarde archeologische sites of andere archeologische waarden verwacht.

1.2 Impactbepaling

Niet van toepassing: er wordt binnen het onderzoeksterrein geen site verwacht.

1.3 Volledigheid van het vooronderzoek

Hierboven werd gemotiveerd aangetoond dat verder archeologisch onderzoek binnen de krijtlijnen van de geplande ingrepen, naar alle verwachting niet zal leiden tot nuttige kenniswinst. Volgens de beslissingsboom C.G.P.5.2. zijn er dan ook geen verdere maatregelen nodig.

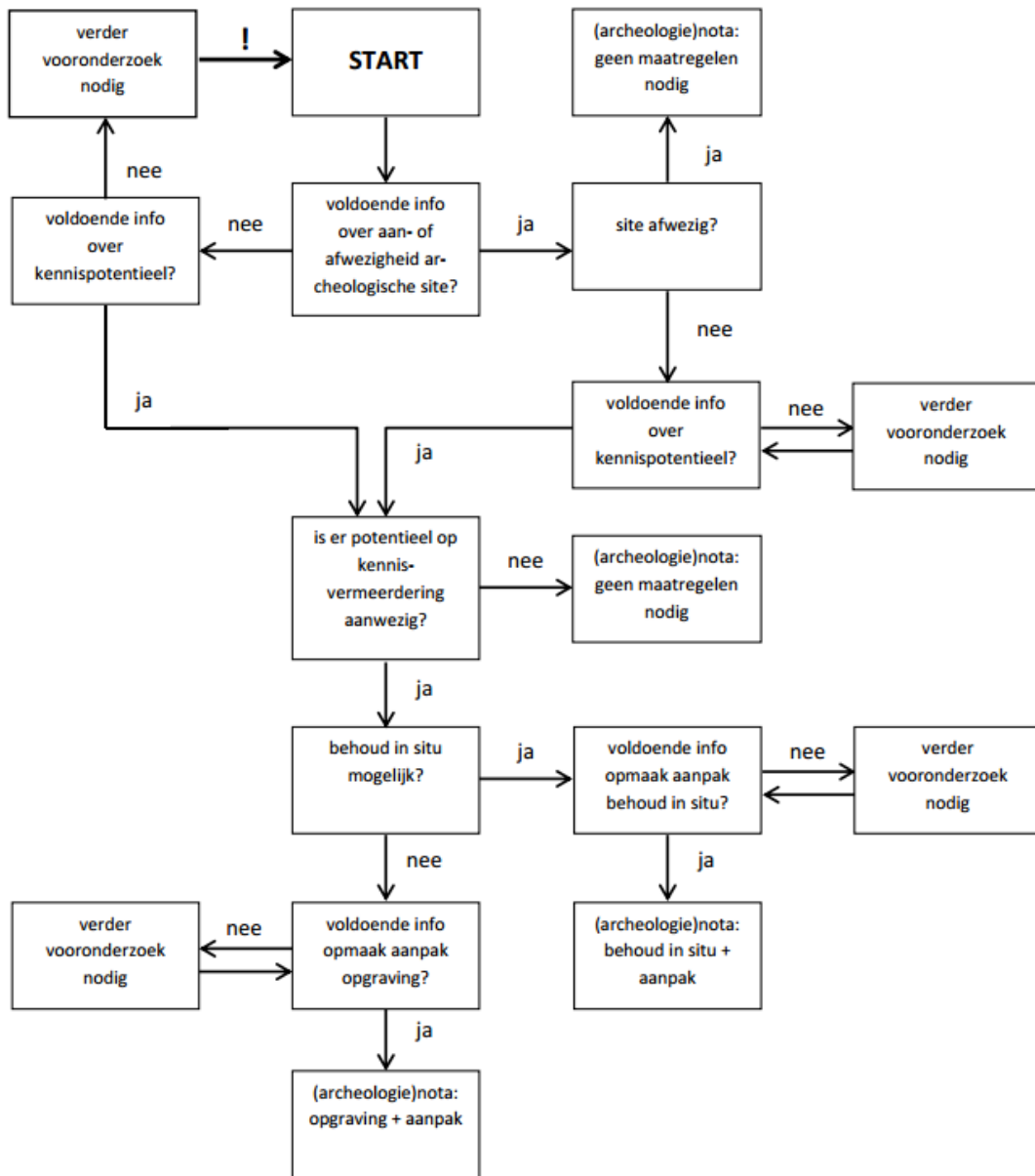

Figuur 1: Beslissingsboom voor verder archeologisch vooronderzoek.¹

2 Programma van maatregelen

BAAC Vlaanderen stelt geen verder onderzoek voor.

Dit advies ontslaat de opdrachtgever, noch de aannemer van de geplande werken, niet van zijn verplichting om tijdens de bouwwerken rekening te houden met de wettelijke archeologische meldingsplicht.

¹ AGENTSCHAP ONROEREND ERFGOED 2016, fig.3.

3 Bibliografie

AGENTSCHAP ONROEREND ERFGOED, 2016. *Code van goede praktijk voor de uitvoering van en rapportering over archeologisch vooronderzoek en archeologische opgravingen en het gebruik van metaaldetectoren (versie 2.0)*, Brussel.