



ARCHEOLOGIE • BOUWHISTORIE

ARCHEOLOGIENOTA – PROGRAMMA VAN MAATREGELEN

MECHELEN – BATTELSESTEENWEG



A. DEVROE
SEPTEMBER 2017

COLOFON

Project

Archeologienota – Mechelen, Battelsesteenweg

Opdrachtgever

Stefan Kucin
Battelsesteenweg 300 bus 301
2800 Mechelen

Opdrachtnemer

Annika Devroe Archeologie & Bouwhistorie bvba
Lemmensstraat 34
2800 Mechelen
0472/59.31.41
annika.devroe@gmail.com
BE 0680.617.128

Erkende archeoloog: Annika Devroe, OE/ERK/Archeoloog/2015/00085

© 2017 Annika Devroe Archeologie & Bouwhistorie bvba

Annika Devroe aanvaardt geen aansprakelijkheid voor eventuele schade voortvloeiend uit het gebruik van de resultaten van dit onderzoek of de toepassing van de adviezen. Alle rechten voorbehouden. Niets uit deze uitgave mag vermenigvuldigd of aangepast worden, opgeslagen worden in een geautomatiseerd gegevensbestand, en/of openbaar gemaakt worden in enige vorm of wijze ook, elektronisch, mechanisch, door fotokopie of enige andere wijze, zonder voorafgaandelijk toestemming van de opdrachtgever. Dit met uitzondering van de door de architect aangeleverde plannen. Deze blijven eigendom van deze laatste.

INHOUD

Inhoud	0
1. Gemotiveerd advies	1
2. Programma van maatregelen voor uitgesteld vooronderzoek met ingreep in de bodem	2
2.1. Inleiding	2
2.2. Administratieve gegevens	3
2.3. Vraagstelling en onderzoeksdoelen	3
2.4. Onderzoeksstrategie, -methode en -technieken	4
2.5. Voorziene afwijkingen van de Code van Goede Praktijk	6
3. Figurenlijst	6

1. GEMOTIVEERD ADVIES

Op basis van het bureauonderzoek kan men vaststellen dat het projectgebied vanaf de 18^{de} onbebouwd was. Op basis van de cartografische gegevens lijkt er soms bewoning aanwezig te zijn aan de straatzijde die af en toe verdwijnt. In de 2^{de} helft van de 20^{ste} eeuw raakte het terrein bebouwd met een woning en loodsen. Landschappelijk gezien is het terrein gelegen tussen de Dijle en de Zenne. Het bevindt zich reeds iets hoger dan de nattere alluviale vlaktes. Historisch gezien is ze aan een oude Dijlearm gelegen. Bodemkundig gezien staat het projectgebied aangeduid als bebouwde zone. Op basis van de bodemkaart en de uitgevoerde landschappelijke boringen ten zuidwesten van het projectgebied kan men veronderstellen dat het om matig droge lemige zandbodems gaat met een dikke antropogene humus A horizont. De aanwezigheid van een pluggenbodem is gunstig voor de bewaring van archeologische sporen. In de late middeleeuwen werden de arme gronden verrijkt met een mengsel van mest uit de stal en pluggen uit de heidegebieden. Hierdoor verhoogde de akkerlaag geleidelijk. De kans is klein om sporen aan te treffen uit de periode waarin het plaggendek zich ontwikkelde, maar dergelijk plaggendek kan voor een goede bewaring zorgen voor onderliggende archeologische sites. De bewaring van oudere sites is afhankelijk van de mate waarin de begraven bodems opgenomen werden in de akkerlagen. Het perceel bevond zich vanaf de 14^{de} eeuw binnen een complex akkerland. In de buurt werden reeds enkele archeologische onderzoeken uitgevoerd. Deze leverden vondsten op uit de metaaltijden, Romeinse periode en middeleeuwen. Gezien de landschappelijke ligging, bodemkundige situatie en vondsten in de buurt kunnen oudere periodes dan ook niet uitgesloten worden.

De toekomstige werken zullen de ondergrond verstoren van een diepte van ca. 30 cm tot 3,40m. Afhankelijk van de verstoring door de huidige gebouwen en de dikte van de aanwezige plag zal het archeologisch niveau geraakt worden.

Over dit gebied is nog maar weinig gekend. Op basis van historische gegevens was het projectgebied nabij de oude Dijlearm gelegen. Zowel archeologisch als landschappelijk is dit een interessant gegeven en het kan meer bijbrengen over bijvoorbeeld scheepvaart of andere activiteiten. Over deze zone is nog maar weinig gekend dus bijkomend archeologisch onderzoek zorgt snel voor kenniswinst. Gezien het archeologisch potentieel, de toekomstige werken en de mogelijke kenniswinst is bijkomend onderzoek noodzakelijk. Bovendien zal in de toekomst ten westen ook een proefsleuvenonderzoek uitgevoerd worden waardoor de resultaten meteen een beter beeld zullen vormen van dit gebied.

Dit zal echter via een uitgesteld traject verlopen aangezien het perceel onder opschortende voorwaarde werd aangekocht waarbij het indienen van de bouwvergunning aan een strikte timing gebonden is. Bovendien is het terrein nog bebouwd en deels verhard waardoor onderzoek momenteel niet mogelijk is.

2. PROGRAMMA VAN MAATREGELEN VOOR UITGESTELD VOORONDERZOEK MET INGREEP IN DE BODEM

2.1. INLEIDING

De archeologienota werd opgemaakt naar aanleiding van de aanvraag van een stedenbouwkundige vergunning waarbij de voorwaarden voldoen aan art. 5.4.1. van het Onroerenderfgoeddecreet van 12 juli 2013.

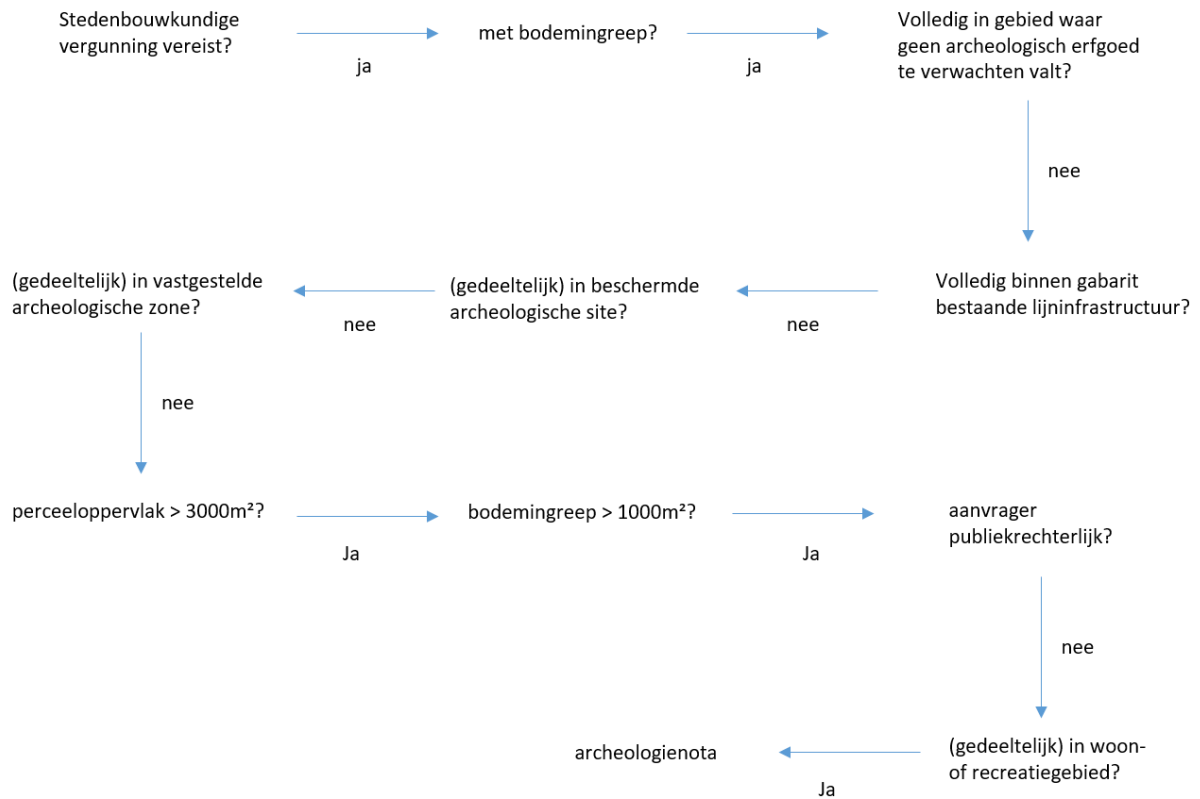

Figuur 1: Beslissingsboom in functie van huidig project. (A. Devroe 2017)

2.2. ADMINISTRATIEVE GEGEVENS

Locatie: Provincie Antwerpen, Mechelen, Battelsesteenweg 261

Bounding box: punt 1 (NW) – X 156377,566 Y 191244,954

Punt 2 (ZO) – X 156486,251 Y 191169,866

Kadaster: Mechelen, afdeling 4, sectie F, percelen 128c3 en 128d3

Oppervlakte projectgebied/onderzoeksgebied: ca. 3464 m²

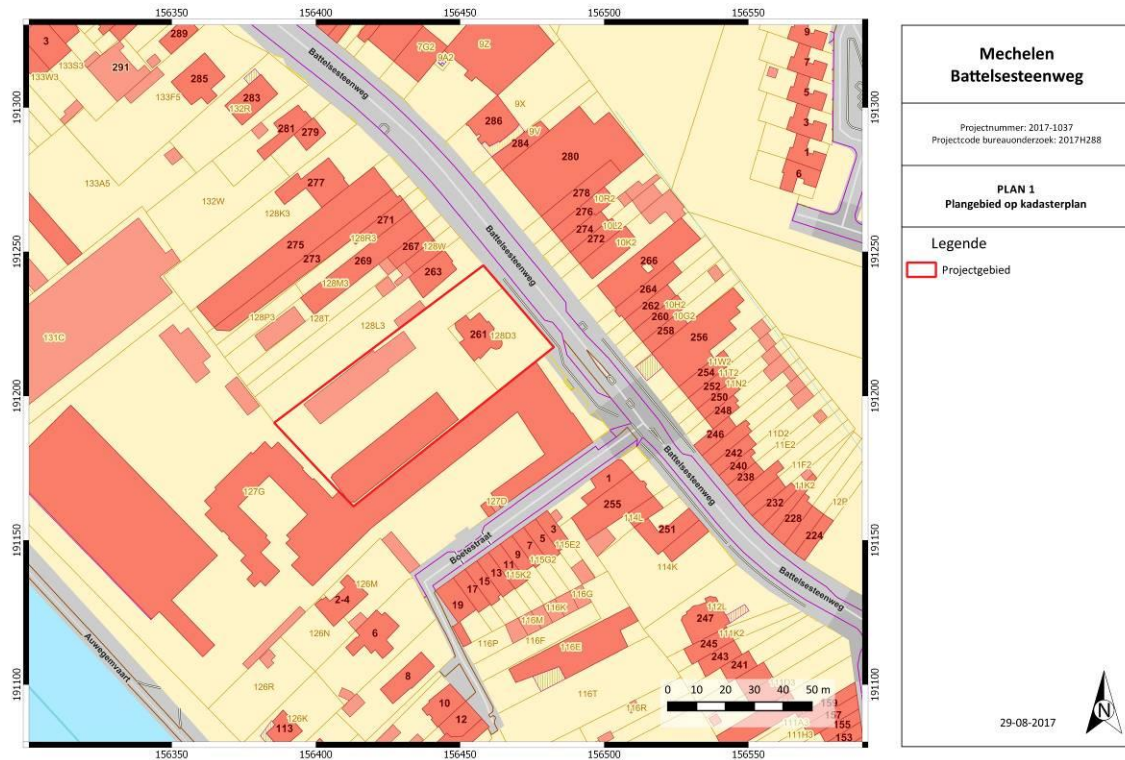

Figuur 2: Kadasterkaart met aanduiding projectgebied. (Geopunt Vlaanderen s.d.)

2.3. VRAAGSTELLING EN ONDERZOEKSDOELEN

Het doel van het vooronderzoek met ingreep in de bodem door middel van proefsleuven is een archeologische evaluatie van het terrein. Op basis van het bureauonderzoek kon niet aangetoond worden of een archeologische site aanwezig is of niet, maar via dit onderzoek kan het archeologisch potentieel nagegaan worden.

Hierbij dienen volgende onderzoeksvragen beantwoord te worden:

- Welke zijn de waargenomen horizonten in de bodem, beschrijving + duiding?
- In hoeverre is de bodemopbouw nog intact? Waardoor kan het ontbreken van een horizont verklaard worden?
- Zijn er bodemsporen aanwezig? Zo ja, zijn deze van natuurlijke of antropogene aard?
- Wat is de bewaringstoestand van de sporen?
- Op welk(e) niveau(s) manifesteren de archeologische sporen zich?
- Is er een bodemkundige verklaring voor de (partiële) afwezigheid van archeologische sporen?

- Maken de antropogene sporen deel uit van één of meerdere structuren?
- Kan op basis van gerecupereerd materiaal uitspraak gedaan worden over de datering? Behoren de sporen tot één of meerdere periodes?
- Kan op basis van het sporenbestand in de proefsleuven een uitspraak gedaan worden over de aard en omvang van de occupatie?
- Zijn er indicaties voor de inrichting van een erf/nederzetting?
- Kunnen de resultaten van het bureauonderzoek bijgesteld worden?
- Geven de resultaten aanleiding tot vervolgonderzoek? Zo ja, wat is de ruimtelijke afbakening van de zone(s) voor vervolgonderzoek?
- Welke aspecten verdienen bijzondere aandacht bij een eventueel vervolgonderzoek?
- Welke vraagstellingen zijn voor het vervolgonderzoek relevant?
- Is behoud in situ op basis van de resultaten van het vooronderzoek mogelijk?

2.4. ONDERZOEKSSTRATEGIE, -METHODE EN -TECHNIEKEN

Na het bureauonderzoek werden de verschillende vooronderzoeken zonder ingreep in de bodem afgewogen. Hiervoor werden telkens volgende vier criteria overlopen:

- Is het mogelijk deze methode toe te passen op dit terrein?
- Is het nuttig deze methode toe te passen op dit terrein (levert het iets op)?
- Is het overdreven schadelijk voor het bodemarchief deze methode toe te passen op dit terrein?
- Is het noodzakelijk deze methode toe te passen op dit terrein (kosten-batenanalyse)?

Geofysisch onderzoek geeft voornamelijk goede resultaten op droge leembodems. Deze methode is vrij duur en aangezien in dit geval moeilijk na te gaan is wat het archeologisch potentieel is, kan het een duur onderzoek worden dat weinig oplevert. Op basis van de kosten-batenanalyse en het feit dat gezien de bodemgesteldheid dit geen ideale ondergrond is werd dit onderzoek niet voorgesteld.

Een veldkartering is niet mogelijk aangezien het terrein grotendeels verhard en bebouwd is.

Op basis van het bureauonderzoek lijkt het projectgebied enkele verstoringen te kennen. Een landschappelijk bodemonderzoek zou hier meer uitsluitsel kunnen over geven, net als over de gaafheid van het bodemprofiel. Aangezien het terrein momenteel grotendeels verhard en bebouwd is, zouden enkel mechanische boringen mogelijk zijn. Gezien de kosten-batenanalyse wordt dit niet voorgesteld. Een duidelijk beeld van de bodemopbouw kan bovendien beter verkregen worden uit de profielen in een proefsleuvenonderzoek dan in boorkernen.

Er zijn niet meteen aanwijzingen naar steentijdsites toe. Onderzoeken in functie van steentijd (landschappelijk/verkennd/waarderend booronderzoek, proefputten) worden dan ook als niet nuttig geacht. Gezien de kosten-batenanalyse worden deze onderzoeken dan ook niet geadviseerd. Tijdens het sleuvenonderzoek zal hier wel aandacht aan besteed worden.

Op basis van het uitgevoerde bureauonderzoek wordt dan ook een vooronderzoek met ingreep in de bodem door middel van proefsleuven geadviseerd. Op deze manier kan meteen een goed beeld verkregen worden van het archeologisch potentieel en eventuele verstoringen.

Het onderzoeksgebied (ca. 3464 m²) zal door middel van parallelle continue proefsleuven onderzocht worden. De bestaande gebouwen worden tot net onder de vloerplaat uitgegraven en ook de verharding wordt verwijderd. Hierna volgt het proefsleuvenonderzoek.

De sleuven worden noordoost-zuidwest georiënteerd aangelegd, haaks op de Battelsesteenweg. De sleuven hebben een breedte van 2 m en een maximale afstand van 15m van middelpunt tot middelpunt. Er zal minstens 10% van het onderzoeksgebied door middel van proefsleuven onderzocht worden, aangevuld met 2,5% dwarssleuven en/of kijkvensters. De hoeveelheid en locatie van dwarssleuven en/of kijkvensters zijn vrij te bepalen door de erkend archeoloog/veldwerkleider. Een keuze voor of tegen het aanleggen van dwarssleuven en/of kijkvensters wordt gemotiveerd in het verslag van resultaten van het proefsleuvenonderzoek. Kijkvensters en/of dwarssleuven kunnen bijvoorbeeld aangelegd worden om na te gaan of aangetroffen paalkuilen deel uitmaken van een structuur, maar kunnen evenzeer aangelegd worden om een meer exacte afbakening van een archeologische site te bekomen.

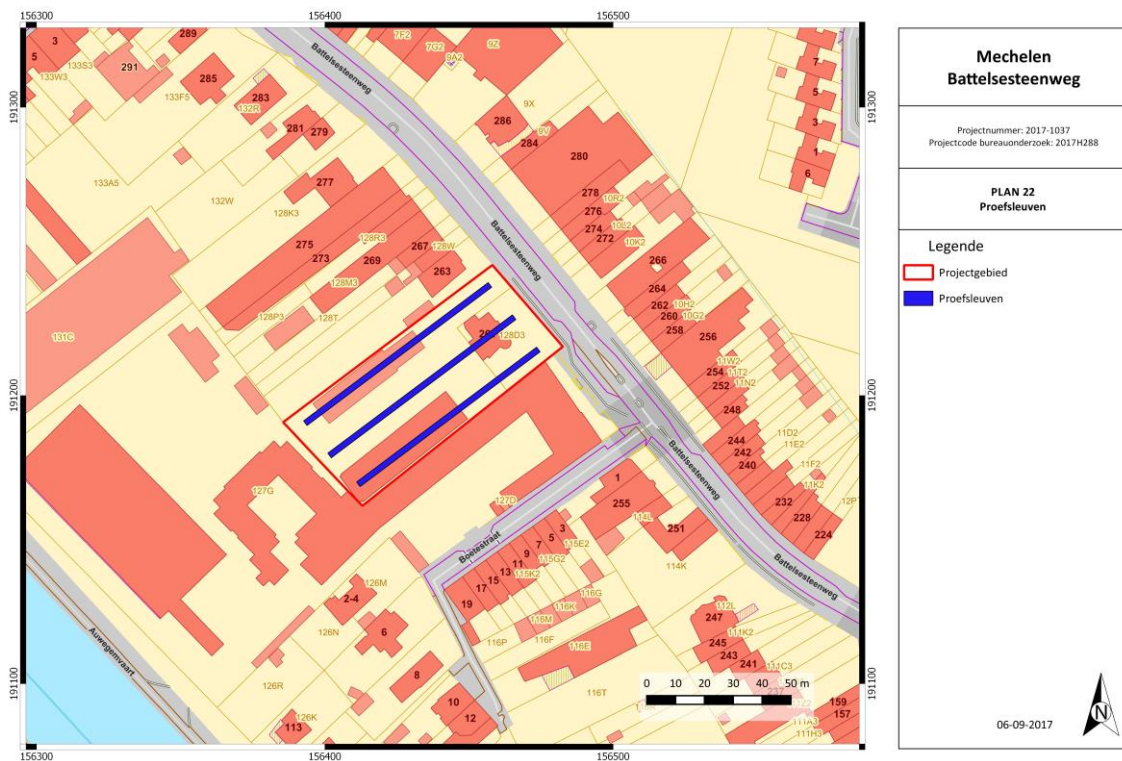

Figuur 3: Voorstel proefsleuvenplan. (A. Devroe 2017)

De aanleg van deze sleuven gebeurt met een graafmachine met een niet-getande graafbak van 2 m breed. Het eerste vlak wordt aangelegd op een eerste leesbaar archeologisch niveau. Indien er meerdere archeologische niveaus aanwezig zijn, wordt elk niveau apart gewaardeerd. Er wordt momenteel van uitgegaan dat het om een site zonder complexe verticale stratigrafie gaat en er maar één niveau aanwezig is. Er wordt dagelijks voorzien in een volledige opmeting van sleuven, kijkvensters en sporen. Dit betekent dat er dagelijks een recent en aangevuld grondplan beschikbaar is, dat op elk moment aangeleverd kan worden. Er dient een selectie van de sporen gecoupeerd te worden die afdoende is om de onderzoeksvragen te beantwoorden. In vermoedelijke diepe sporen zoals waterputten en waterkuilen wordt een boring gezet om te verifiëren of het om een dergelijk spoor gaat en om de diepte te bepalen. Per sleuf wordt machinaal een profielput aangelegd. Deze profielputten worden beschreven en bestudeerd door de aardkundige van het projectteam. Sporen waarbij de metaaldetector een signaal geeft, worden aangeduid in de sporenlijst. Metaalvondsten worden enkel ingezameld als zij zich aan het vlak bevinden of als ze zich in een spoor bevinden dat gecoupeerd wordt. De aanwezigheid van een steentijdsite kan niet uitgesloten worden. Tijdens het vooronderzoek dient er daarom aandacht geschonken te worden aan concentraties van lithische artefacten. Indien lithische vondsten aangetroffen worden dient ingeschat te worden of het om

verspreide vondsten gaat of om een activiteitenzone. Steentijdvondsten worden driedimensionaal ingemeten. Deze vondsten en concentraties worden aan een specialist voorgelegd om een verdere waardering van het terrein te bekomen. Na afloop van het onderzoek worden de sleuven gedicht om verdere degradatie van eventueel aanwezige sporen te voorkomen. Indien nodig worden kwetsbare sporen (graven, zeer ondiep bewaarde sporen) afgedekt met doek of plastic zodat ze in geval van een vervolgonderzoek in de vorm van een opgraving niet verder worden aangetast vooraleer ze onderzocht kunnen worden.

Het onderzoeksdoel is bereikt wanneer op basis van het vooronderzoek met ingreep in de bodem een voldoende gefundeerde uitspraak gedaan kan worden over de aard en omvang van de archeologische waarden in het projectgebied en wanneer een eenduidig advies kan gegeven worden voor vrijgave van het terrein, behoud in situ of vervolgonderzoek door middel van een opgraving.

2.5. VOORZIENE AFWIJKINGEN VAN DE CODE VAN GOEDE PRAKTIJK

Er worden geen afwijkingen ten aanzien van de Code van Goede Praktijk voorzien. Moesten er tijdens de uitvoering van het vooronderzoek met ingreep in de bodem redenen zijn waarom wel wordt afgeweken van de bepalingen in de code, dan worden deze gemotiveerd in het verslag van resultaten.

3. FIGURENLIJST

Figuur 1: Beslissingsboom in functie van huidig project. (A. Devroe 2017).....	2
Figuur 2: Kadasterkaart met aanduiding projectgebied. (Geopunt Vlaanderen s.d.).....	3
Figuur 3: Voorstel proefsleuvenplan. (A. Devroe 2017).....	5